

Gc
929.182
Sv26
1918
pt.3
1815014

M. L.

REYNOLDS HISTORICAL
GENEALOGY COLLECTION

ALLEN COUNTY PUBLIC LIBRARY



3 1833 00860 6862

SVENSKA
SLÄKTKALENDERN

ÅRSTÄMME

ÅR 1880

STOCKHOLM

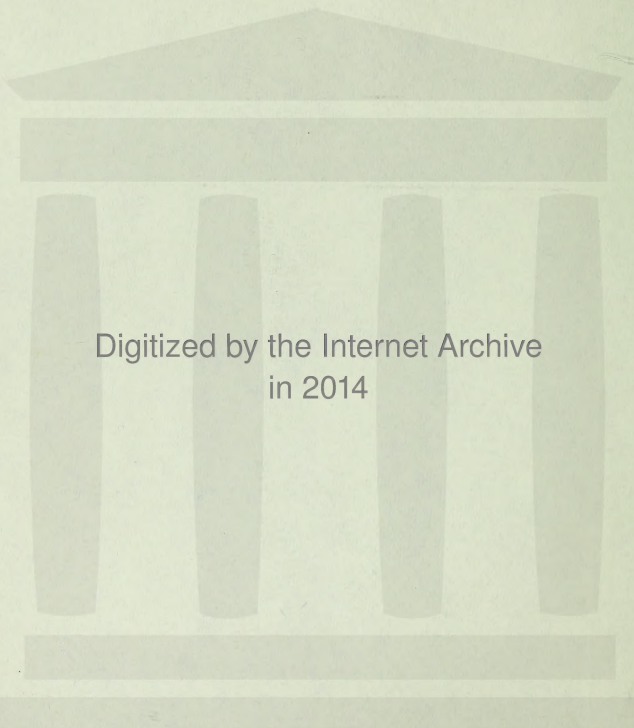

Digitized by the Internet Archive
in 2014

http://archive.org/details/svenskaslaktkale03unse_1

181501A

1887

SVENSKA

SLÄKTKALENDERN

1918

pt 3

UTGIFVEN AF

GUSTAF ELGENSTIERNA

SJÄTTE ÅRGÅNGEN

MED 12 PORTRÄTT

— * —

189

STOCKHOLM

ALBERT BONNIERS FÖRLAG

1815014

706

RHODIN

- 3) *Inga Lovisa (L i s a)*, f. 1865 ²¹/₃. G. m. landbrukaren *Edvin Samuelsson* i Hällemo.
3. *Niclas Christian*, f. 1788, handlande i Stockholm, † 1830. G. 1815 m. *Karin Larsson*, f. 1782, † 1865.

Son:

- Victor Ossian*, f. 1821, handlande, † 1873. G. m. *Aurora Matilda Oudar*, i hennes 2:a gifte, f. 1814, † 1885.

Dotter:

- Alma*, f. 1856 ¹⁹/₁₁. G. 1879 m. sjökaptanen *Erik Axel Norén*, f. 1848, † 1909 (Ö r n s k ö l d s v i k).
4. *Andreas*, f. 1795, kronofogde, † 1868. G. 1834 m. *Clara Sofia Sirenus*, f. 1807, † 1869

Söner:

- 1) *Axel Pontus*, f. 1836, vice häradshöfding, stadsnotarie i Göteborg, † 1901. G. 1874 ⁸/₁₁ m. *Ebba Hilma Paulina Hasselgren*, f. 1851 ¹³/₅ (S t o c k h o l m).

Söner:

- (1) *Pontus Bern t*, f. 1875 ³⁰/₉, ingenjör hos elektriska aktb. *Siemens Schuckert* (S t o c k h o l m). G. 1910 ²⁰/₉ m. *Ingrid Gustafva Söderberg*, f. 1887 ¹⁸/₁₁.

Döttrar:

- Ebba Ingrid Wilhelmina*, f. 1911 ¹⁷/₁₁.
Ingrid Gunvor Marie Louise, f. 1915 ⁶/₅.
(2) *Nils Erik Andreas*, f. 1876 ¹⁹/₁₁, kapten vid Bohusläns reg:te, tjt. vid generalstaben (S t o c k s u n d). G. 1910 ²/₈ m. *Elsa Eleonora Aström*, f. 1885 ¹²/₆.

Döttrar:

- Ebba Maj Hedvig*, f. 1911 ¹/₅.
Elsa Margit (L a u), f. 1914 ²³/₂.
2) *Ernst Niclas (N i c k e)*, f. 1838, grosshandlare (G ö t e b o r g).
5. *Eric Magnus*, f. 1797, fanjunkare vid Bohusläns reg:te, † 1873. G. 1828 m. *Emerentia Charlotta Werming*, f. 1806, † 1848.

Dotter:

- Fredrika Matilda*, f. 1841 ²⁰/₉. G. 1864 ¹⁴/₆ m. handlanden *Carl Richard Holst*, f. 1835 ⁷/₂ N ö s u n d).

1. The first section of the Act provides that the Commission shall have the right to call for and examine any books, papers, or documents which may be in the possession or control of any person who is or has been a member of the Commission or who has been employed by it.

2. The second section of the Act provides that the Commission shall have the right to require any person who is or has been a member of the Commission or who has been employed by it to attend before it and give evidence.

3. The third section of the Act provides that the Commission shall have the right to require any person who is or has been a member of the Commission or who has been employed by it to produce any books, papers, or documents which may be in his possession or control.

4. The fourth section of the Act provides that the Commission shall have the right to require any person who is or has been a member of the Commission or who has been employed by it to attend before it and give evidence.

5. The fifth section of the Act provides that the Commission shall have the right to require any person who is or has been a member of the Commission or who has been employed by it to produce any books, papers, or documents which may be in his possession or control.

6. The sixth section of the Act provides that the Commission shall have the right to require any person who is or has been a member of the Commission or who has been employed by it to attend before it and give evidence.

7. The seventh section of the Act provides that the Commission shall have the right to require any person who is or has been a member of the Commission or who has been employed by it to produce any books, papers, or documents which may be in his possession or control.

8. The eighth section of the Act provides that the Commission shall have the right to require any person who is or has been a member of the Commission or who has been employed by it to attend before it and give evidence.

9. The ninth section of the Act provides that the Commission shall have the right to require any person who is or has been a member of the Commission or who has been employed by it to produce any books, papers, or documents which may be in his possession or control.

10. The tenth section of the Act provides that the Commission shall have the right to require any person who is or has been a member of the Commission or who has been employed by it to attend before it and give evidence.

Andra grenen:

Wilhelm, f. 1756, komminister i Romeled, † 1813. G.
1785 m. Anna Elisabeth Grundell, f. 1759, † 1811.

Son:

Johan Arved, f. 1795, kofferdikapten, ostindiefarare, †
1861. G. 1828 m. Maria Charlotta Almqvist, f. 1804,
† 1886.

Söner:

1. *Wilhelm Herman Edvard*, f. 1831 ¹²/_s, grosshand-
lare, spansk konsul i Stockholm, K Sp Mer Nav O m
kr., K Sp I C O 2 kl., K Sp La Cr Roja O 1 kl., R Sp
C XIII:s O, RPKO (Stockholm). G. 1873 m.
Elisabeth Margaretha Henrietta Sörman, f. 1848, †
1883.

Barn:

Johan Herman Arvid, f. 1875 ²⁹/₁₀, ryttmästare vid
Lifreg:tets husarer, RPKO (Sköfde). G. 1:o
1906 m. Daisy Hain, f. 1880, † 1907; 2:o 1913 ¹⁶/_s
m. friherrinnan *Märta Tullia Jakobina Lillie-
creutz*, f. 1885 ²⁸/₃.

Elisabeth Maria Henriette, f. 1876 ¹⁹/₁₁ (Stock-
holm).

Fritz Herman Edvard, f. 1878 ³/_s, köpman, spansk
vice konsul i Stockholm, R Sp C III:s O.

Carl Herman Otto, f. 1880 ⁹/₆, kapten vid Söder-
manlands reg:te, Alfonso XIII:s krön. med.
(Stockholm). G. 1915 ²³/₁₀ m. *Annie Hilma
Josefina Varenius*, f. 1891 ²⁵/₁₁.

2. Johan Otto, f. 1834, köpman i Stockholm, † 1873. G.
1871 m. Maria Lovisa Margareta Hultgren, f. 1850,
† 1917.

Dotter:

Maria, f. 1871 (Paris).

Tredje grenen:

Thure Andreas, f. 1762, godsägare, † 1833. G. 1:o 1783
m. Ingegerd Rasmunsdotter; 2:o 1793 m. Catharina
Lachonius, f. 1767, † 1847.

Söner, i 1:a giftet:

1. Johannes, f. 1791, landtbrukare, † 1835. G. 1812 m.
Bärta Bengtsdotter, f. 1790, † 1835.

Son:

Jonas, f. 1818, landtbrukare, † 1888. G. m. Maria Bengtsdotter, f. 1813, † 1895.

Barn:

Johan Bengt, f. 1841, landtbrukare, † 1914. G. m. *Augusta Andreasdotter*, f. 1853 ²⁷/₈ (Honeröd, Romelanda).

Petter Andreas, f. 1843 ⁸/₇. Äg. o. beb. hemmanet Lid i Bohuslän (Romelanda).

Berta, f. 1851 ¹⁴/₈. G. m. hemmansägaren *Johan Andreasson*, f. 1849 ²⁹/₁₁ (Honeröd, Romelanda).

i 2:a gifftet:

2. Hans Petter, f. 1794, landtbrukare, † 1826. G. m. Inga Catharina Åkerström, f. 1793, † 1825.

Söner:

1) Gustaf Theodor, f. 1820, borgmästare i Hjo, † 1905. G. 1853 m. Anna Louise Asplund, f. 1828, † 1912.

Barn:

(1) *Hans Daniel Gustaf*, f. 1854 ⁸/₁₀, jur. utr. kand., överdirektör o. chef för landtmäteristyrelsen, f. d. revisionssekreterare, ordf. i Stockholms stads triangelmättningsnämnd o. i styrelsen för Skaraborgs ensk. banks afdelkontor i Stockholm, KWO 1 kl., RNO, RRS:t An O 2 kl. G. 1891 ¹⁵/₉ m. *Anna Strömman*, f. 1867 ¹⁵/₁₂.

Barn:

Anna Louise (Anna-Lisa), f. 1904 ¹⁰/₃. G. 1912 ²⁸/₁₂ m. hofrättsrådet i Svea hofrätt, andre ledamoten å justitiedepartementets afdelning för lagärenden, jur. utr. kand. *Gustaf Ernst Greifberg*, f. 1879 ²⁷/₁₀. Äg. o. beb. villa Annsabo i Stocksund.

Hans Daniel, f. 1895 ²⁰/₉, med. kand.

Märta Ingrid Johanna, f. 1901 ⁸/₁₁.

(2) *Sigurd*, f. 1856 ³¹/₁, professor o. föreståndare för Centralanstaltens för försöksväsendet på jordbruksområdet afdelning för jordbruk, RNO, RWO, LLA (Experimentalfältet). G. 1904 ⁹/₁₂ m. *Selma Sigrid Emanuella Svinhufvud i Westergötland*, f. 1870 ¹/₁₀.

Fosterdotter:

Karin Maria, f. 1906 ²⁹/₇.

- (3) *Gerda Engla Maria*, f. 1857 ²/₇. Äg. del i o. beb. villa Nora i Hjo.
 (4) *Victor Emanuel*, f. 1859 ¹⁰/₅, maskiningenjör, brandinspektör i försäkringsaktb. Skandia, G M i b g. Äg. Boasjögle i Småland o. villa å Skarpö (Stockholm). G. 1895 ¹³/₁₁ m. *Mathilda Charlotta (Tilli) Wahlbäck*, f. 1871 ²/₇.

Barn:

- Gustaf Victor (Gösta)*, f. 1897 ²¹/₆, elev vid Tekniska högskolan, fänrik i Fortifikationen.
Tilli Louise, f. 1899 ³/₆.
 (5) *Elisabeth Anna Lovisa*, f. 1862 ³⁰/₁. Äg. del i o. beb. villa Nora i Hjo.
 (6) *Gustaf*, f. 1867 ¹⁴/₉, borgmästare i Hjo. Beb. eget hus därst.
 2) *Bernhard Emanuel*, f. 1824, landtbrukare, † 1884. G. 1848 m. *Nency Wilhelmina Heide* från Norge, f. 1822, † 1901.

Barn:

- (1) *Johan Hugo*, f. 1852, sjökaptan, handlande i Göteborg, † 1886. G. 1875 m. *Severina (Rina) Egenæs* från Norge, f. 1848 (Göteborg).

Son:

- Hugo Emanuel (Manne)*, f. 1875, kontorist i Johannesburg, Afrika.
 (2) *Alma Bernhardina Emanuella*, f. 1855. G. 1893 m. handlanden *Gustaf Emil Jacobsson*. Äg. o. beb. villa Tomtebo i Halland (Släp).
 (3) *Carl Ragnar Ossian*, f. 1861 ¹³/₈, landsfiskal i Örgryte landsfiskalsdistrikt. Äg. o. beb. villa Säfvedal vid Göteborg. G. 1895 ¹¹/₁₁ m. *Julia Charlotta (Lotten) Johanson*, f. 1873 ²⁶/₁₁.

Fosterdöttrar:

- Jenny Isidora (Jane)*, f. 1901.
Signe Hildegard, f. 1904.
 3. *Bengt*, f. 1801, godsägare, † 1859. G. 1846 m. *Anna Alida Henrika Roempke*, f. 1823, †.

Son:

- Thure Axel Constantin*, f. 1847, godsägare, † 1888. G. 1876 ¹⁰/₅ m. *Johanna (Hanna) Stenhoff*, f. 1850 ²⁸/₅ (Göteborg).

Söner:

- (1) *Bengt Zephares*, f. 1877 $\frac{6}{2}$, grosshandlare (Göteborg). G. 1915 $\frac{15}{2}$ m. *Nanna Paulson*, f. 1890 $\frac{13}{10}$.

Son:

Carl Axel Robert, f. 1916 $\frac{27}{8}$.

- (2) *Carl Olof*, f. 1878, handlande. Äg. o. beb. villa vid Göteborg. G. 1906 m. *Hulda Afhild Nanna Wiberg*, f. 1874 $\frac{8}{11}$.

Söner:

Carl Axel Bengt Alvar, f. 1907 $\frac{10}{6}$.

Folke Hilding, f. 1908 $\frac{13}{11}$.

4. *Jonas*, f. 1805, borgmästare i Kungälv, † 1873. G. 1836 m. *Euphrosyne Desirée Andrén*, f. 1814, † 1887.

Barn:

- 1) *Carl Josef Theodor*, f. 1837, sjökaptän, † 1889. G. 1876 m. *Nathalia Gustafva Carolina Trahn*, f. 1850, † 1915.

Barn:

- (1) *Carl Jonas*, f. 1877 $\frac{11}{5}$, civilingenjör (San Francisco, Californien). G. 1908 $\frac{22}{4}$ m. *Grace M. Cook*.

Son:

Carl Wilhelm, f. 1916 $\frac{1}{3}$.

- (2) *Anna Lisette Margaretha (Greta)*, f. 1879 $\frac{9}{1}$ (Stockholm).
 (3) *Jakob Fredrik*, f. 1880 $\frac{14}{5}$, arkitekt (Wausau, Wisconsin). G. 1912 m. *Minni Ahlenius*.

Dotter:

Sara Gunvor, f. 1913 $\frac{7}{6}$.

- (4) *Maria (Mia) Euphrosyne Antoinette*, f. 1882 $\frac{9}{8}$ (Stockholm).
 (5) *Thor Nathanael*, f. 1886 $\frac{23}{4}$, köpman (Stockholm).
 2) *Desirée*, f. 1840 $\frac{27}{7}$. G. 1876 $\frac{14}{6}$ m. bruksägaren *Johan Wilhelm Diedrichs*, f. 1845 $\frac{19}{5}$ (Stockholm).
 3) *Oscar Leopold*, f. 1844, v. häradsförding, rådman i Göteborg, † 1905. G. 1:o 1877 m. *Nathalia Öhrn*, † 1878; 2:o 1883 $\frac{20}{10}$ m. *Harriet Bratt*, f. 1863 $\frac{2}{5}$ (Göteborg).

Barn, i 1:a gifftet:

Carl Filip, f. 1885 ²¹/₂, forstmästare på Java.
Gurli Nathalia, f. 1887 ³⁰/₃, kontorsbiträde (Göte-
 borg).

Disa Harriet, f. 1890 ²/₁₂, gymnastikdirektör
 (Göteborg).

- 4) *Euphrosyne Bernhardina*, f. 1846 ²⁰/₂. G.
 1868 ⁹/₁₂ m. grosshandlaren Axel Pontus Hellste-
 nius, f. 1836, † 1893 (Göteborg).

Rhodin 1913, 13, 15—16.

Richert.

Adlig släkt från Frankrike som under hugenottkrigen led svåra förföljelser, hvadan en del af dess medlemmar utvandra till Tyskland, hvarest den ännu fortlever. Den svenska grenens äldste kände stamfader Joachim Richert inkom från Stralsund till Ronneby, där han dog som rådmann 1666. Ut i sitt i Ronneby 1647 ingångna gifte med Ingrid Knutsdotter, † 1666, hade han sonen Mathias, f. 1656, † 1693, handlande i Karlshamn, g. m. Johanna Mattsdotter Kock von Wettring, som blef fader till handlanden Johan Richert, † 1724, g. m. Catharina Margareta Lang. Deras son Johan, f. 1716, † 1783, rådmann i Karlshamn, tit. borgmästare, hade i sitt första gifte (1752) med Anna Elisabeth Lund Olsson, f. 1735 † 1757, sönerna Johan (se nedan) och Olof, f. 1756, † 1807, vice häradshöfding, från hvilken en gren af släkten möjligen ännu fortlever, men om hvilken nyare upplysningar ej kunnat erhållas — Släkten för i sitt vapen en lilja.

Litteratur: Sv. Släktkalender 1885; Warburg, K., Johan Gabriel Richert, Sth. 1905; Sv. Släktkalendern 1913, 14.

Johan, f. 1758, häradshöfding, tit. lagman, † 1812. G.
 1784 m. Christina Margareta Bergendahl, f. 1752, † 1828.

Söner:

1. Johan Gabriel, f. 1784, förste expeditionssekreterare, framstående rättslärd o. politiker, † 1864. G. 1819 m. Sophia Schönherr, f. 1800, † 1867.

Söner:

- 1) Josef Gabriel, f. 1828, öfverste o. chef för Väg- o. vattenbyggnadskåren, † 1895. G. 1856 m. Hedvig Magdalena Netzel, f. 1832, † 1911.

Barn:

- (1) *Johan Gustaf*, f. 1857 ¹⁶/₅, fil. heders:r., civilingenjör, f. d. professor vid Tekniska högskolan, konsulterande ingenjör o. chef för aktb. Vattenbyggnadsbyrån, öfverrevisor i k. järnvägsstyrelsen, K W O 2 kl., R N O, L V A, L V V S, Hed L Ö S. Äg. Anäs i Södertörn (S t o c k h o l m). G. 1883 ¹⁰/₁₁ m. *Ellen Turinna Elise (af) Billbergh*, f. 1858 ²/₁₁.

Barn:

- a) *Johan Gabriel*, f. 1885 ⁹/₁₀, fil. lic., amanuens i socialstyrelsen (S t o c k h o l m).
 b) *Arvid Gustaf*, f. 1887 ⁵/₄, jur. kand., e. o. hofrättsnotarie, disponentassistent vid Klosters bruk, löjtnant i Fortifikationens reserv (S t j ä r n s u n d). G. 1910 ²⁰/₄ m. *Sara Margareta (Margit) Nisser*, f. 1888 ²⁸/₃.

Döttrar:

Ulla, f. 1913 ²²/₈.

Margareta, f. 1917 ²⁹/₁₁.

- c) *Josef Gustaf (Gösta)*, f. 1888 ²²/₁₂, civilingenjör, anställd vid vattenbyggnadsbyrån, löjtnant i Svea trängkärs reserv (S t o c k h o l m). G. 1915 ¹²/₅ m. *Bertha Salin*, f. 1894 ²¹/₆.

Barn:

Karin Margareta, f. 1916 ²³/₃.

Gunnar Gabriel, f. 1917 ¹²/₁₀.

- d) *Anna Olivia Magdalena*, f. 1889 ²⁶/₁₁, kindergartentjänstgörande (S t o c k h o l m).
 e) *Ellen Martina*, f. 1894 ¹⁰/₁. G. 1917 ¹⁶/₄ m. e. o. hofrättsnotarien, anställd vid Skandinaviska kreditaktb., jur. kand. *Per Gustaf Sigurd Rabe*, f. 1892 ⁹/₄ (S t o c k h o l m).
 f) *Ingrid Turinna*, f. 1898 ¹⁰/₅.
 g) *Sven Gabriel*, f. 1900 ³/₉.
- (2) *Hedvig Sophia*, f. 1860 ³/₇. G. 1881 ⁴/₆ m. grosshandlaren i Göteborg, ledamoten af handelsrådet, f. d. konsuln, ledamoten af riksdagens första kammare, K W O 2 kl., R N O, K l t K r O, *Johan Ekman*, f. 1854 ¹¹/₃. Äg. Kärrbogårde i Västergötland, del i landeriet Gubbero o. hus i Göteborg.
- (3) *Axel Gabriel*, f. 1869 ²⁰/₁₀, ingenjör (S t o c k h o l m).

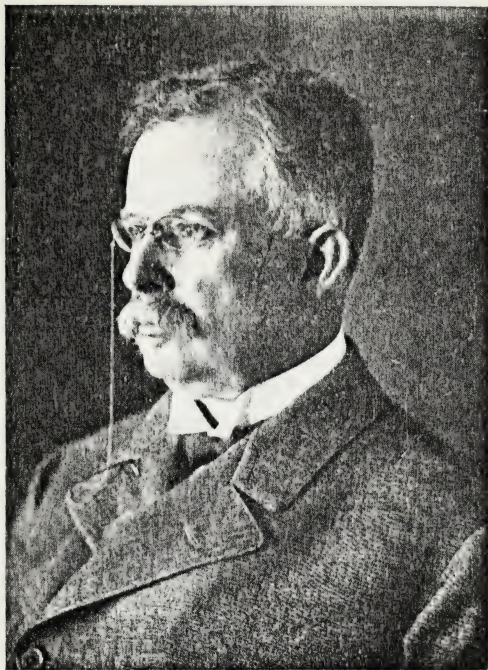

Thos. W. Richert

- 2) Gustaf Eric, f. 1831, landtbrukare, † 1906. G. 1859 m. Eva Märta Hermina Troselius, f. 1840, † 1914.

Dotter:

Lisa, f. 1868 ⁹/₁₂. G. 1895 m. köpmannen *Kristian Hegnander* (Kristiania).

2. Gustaf Birger, f. 1789, häradshöfding, tit. lagman, † 1863. G. 1815 m. Carolina Charlotta Hasselström, f. 1793, † 1843.

Söner:

- 1) Johan Gabriel, f. 1821, vice häradshöfding, † 1864. G. 1851 m. Theophila Elisabeth Leijer, f. 1823, †.

Son:

Ernst Emil, f. 1854 ²¹/₅, f. d. brukspatron (*Vadstena*).

- 2) Bernhard Christer, f. 1830, brukspatron, † 1904. G. 1856 m. Hedda Benedicta von Utfall, f. 1830, † 1901.

Barn:

- (1) Rudolf Wilhelm, f. 1858, med. d:r, † 1889. G. 1889 m. *Alice Alexandra Arfwedson*, f. 1867 (*Paris*).
- (2) Hjalmar Bernhard, f. 1859, civilingenjör, kapten vid Väg- o. vattenbyggnadskåren, † 1905. G. 1887 ¹⁹/₁₂ m. *Anna Cecilia Malmqvist*, f. 1866 ¹³/₃ (*Stockholm*).

Barn:

Elsa Hedvig Kristina, f. 1889 ²/₄, fil. kand. G. 1912 ⁶/₆ m. löjtnanten vid Kronobergs reg:te, gymnastikdirektören, *Carl Gustaf Smedberg*, f. 1887 ²²/₆ (*Växjö*).

Hans Rudolf, f. 1891 ¹¹/₈, civilingenjör, löjtnant i Fortifikationens reserv (*Stockholm*).

Gösta Tore, f. 1893 ¹⁷/₆, med. kand.

- (3) *Jenny Maria Carolina*, f. 1860 ¹⁹/₁₁. G. 2:o 1897 ⁹/₉ m. godsägaren John Edgren, f. 1858, † 1905 (*Stockholm*).

- 3) Mårten Birger, f. 1837, fil. d:r, professor, språkforskare, † 1886. G. 1875 ⁴/₁ m. friherrinnan *Axianne Augusta von Knorring*, f. 1852 ¹⁰/₁ (*Stockholm*).

3. Mathias Erik, f. 1794, häradshöfding, tit. lagman, † 1847. G. 1817 m. Anna Margareta Ponckt, f. 1797, † 1887.

Son:

Johan Gustaf Christer, f. 1823, stationsinspektör, † 1892. G. 1860 m. Elvira Sofia Agrell, f. 1827, † 1903.

Barn:

- (1) *Erik Fredrik*, f. 1861 ²⁰/₂, apotekare (Worcester, Nordamerika).
- (2) *Anna*, f. 1865 ²⁶/₆, kontorsbiträde vid statens järnvägar (Alingsås).
- (3) *Nils Mathias*, f. 1867 ²⁸/₈, handelsbokhållare (Stockholm). G. 1894 ¹⁵/₂ m. *Emma Josefina Petterson*, f. 1866 ³¹/₇.

Barn:

Nils Gustaf (Gösta), f. 1897 ²⁵/₄.
Karin Elvira Fredrika, f. 1899 ²⁷/₁.
Mårten Birger, f. 1902 ⁷/₇.
Bengt Mathias, f. 1904 ¹⁴/₆.

4. Nils Christer, f. 1795, landssekreterare, † 1827. G. 1822 m. Catharina Magdalena Kafle, f. 1800, † 1823.

Son:

Johan Christer Emil, f. 1823, statsråd, † 1895. G. 1859 m. Anna Granfelt från Dal, f. 1839, † 1902.

Barn:

- (1) *Malin Gertrud Elisabeth*, f. 1860 ¹⁰/₇ (Stockholm).
- (2) *Anna Sofia Gabriella*, f. 1862 ²³/₁. G. 1883 ¹⁴/₇ m. presidenten i Svea hofrätt, En af de 18 i Sv. Akad., m. m., ROK af KMO, KDDO i gr., KNS:tOO 2 kl., LVA, HedLHA, jur. d:r *Johan Fredrik Ivar Afzelius*, f. 1848 ¹⁵/₁₀ (Stockholm).
- (3) *Nils Christer Gabriel*, f. 1866 ¹/₇, tjänsteman i Skandinaviska kreditaktb. (Stockholm). G. 1894 ²⁸/₈ m. *Karolina Hedvig Agathe Elisabeth Palander*, f. 1869 ³¹/₈.

Döttrar:

Märta Anna Agathe, f. 1897 ¹¹/₁₁.
Anna Elisabeth, f. 1900 ²⁵/₁₁.

Rissler.

Släkten härstammar från Risnäs by i Stigsjö socken i Angermanland, hvarest äldste kände stamfadern var bonde. Efter födelseorten Risnäs antogs släktnamnet af dennes son Per Ersson Rissler, f. 1701, † 1776, g. 1737 m. Maria Kristina Bozaeus, f. 1708, hvilken blef kyrkoherde i Sveg liksom efter honom sonen Per Rissler, f. 1745, † 1792, g. m. Anna Margareta Feltström, f. 1755, † 1820. Af den yngre Per Risslers två söner var den äldre nedaustående Per, medan den yngre Nils, f. 1787, † 1837, kyrkoherde i Lit, upptog moderns namn Feltström.

Litteratur: O. C. Ahlström, Norrländska släkter; Sv. Släktkalendern 1914.

Per, f. 1781, med. d:r, kir. mag., provinsialläkare, † 1866. G. 1813 m. Margareta Charlotta von Horn, f. 1779, † 1862.

Söner:

1. Johan Albert, f. 1821, byggmästare, † 1887. G. 1858 m. Margareta Elisabet Åkerlund, f. 1831, † 1882.

Barn:

- 1) *Alba Charlotta*, f. 1860 ²⁰/₁₂ (Östersund).
- 2) *Per Albin*, f. 1862 ²⁵/₄, maskiningenjör (Chicago). G. m. *Thorborg Lagergren*, f. 1865 ¹⁷/₆.

Barn:

- Greta Maria*, f. 1893 ¹²/₇.
Arne, f. 1900 ¹³/₂.
- 3) *Johan Gottlieb*, f. 1868 ¹/₈, maskinreparatör (Svartöstadén). G. m. *Helena Kristina Hedman*, f. 1871 ⁵/₃.

Barn:

- Carl Johan Gottlieb*, f. 1896 ⁶/₉.
Anna Helena Elisabet, f. 1898 ⁶/₈.
Per Hjalmar Gottlieb, f. 1900 ⁹/₁.
Elsa Maria Kristina, f. 1901 ³/₁₀.
Albin Gösta Gottlieb, f. 1907 ²⁸/₆.
- 4) *Carl Henrik*, f. 1870 ³¹/₇, elektrotekniker (Luleå). G. 1894 ²³/₆ m. *Lydia Sandsten*, f. 1865 ²⁷/₂.

Son:

Carl Georg, f. 1895 ²³/₄.

2. Per Gottlieb, f. 1824, landssekreterare i Jämtlands län, † 1907. G. 1:o 1858 m. Maria Helena Delin, f. 1838, † 1866; 2:o 1870 ³¹/₅ m. *Julia Andrietta Elisabet Delin*, f. 1850 ⁹/₄ (Östersund).

Barn, i 1:a giftet:

- 1) *Maria Helena (Ellen)*, f. 1861 ²¹/₄. G. 1888 ²⁸/₆ m. landskamreraren i Östergötlands län, R N O, R W O, *Otto Wilhelm Landén*, f. 1863 ²¹/₂ (Stockholm).
- 2) *John Gottlieb*, f. 1863 ²¹/₁, med. d:r, öfverläkare vid Sabbatsbergs sjukhus kirurgiska afdelning, medicinsk författare, R N O, R W O (Stockholm). G. 1895 ¹⁴/₇ m. *Sigrid Andersson*, f. 1868 ²/₁.

Barn:

Maria Elisabet (Maj-Lis), f. 1902 ¹³/₁₂.

Bo, f. 1904 ⁶/₃.

Gerd, f. 1909 ²⁹/₁.

i 2:a giftet:

- 3) *Hadar Gottlieb Emanuel*, f. 1874 ⁶/₃, borgmästare i Hudiksvall, ordf. i styrelsen o. verkst. direktör i Norra Hälsinglands järnvägsaktb. G. 1905 ¹⁰/₆ m. *Signe Maria Ouchterlony*, f. 1877 ²⁷/₂.

Barn:

Sune Hadarsson, f. 1910 ⁴/₇.

Karin, f. 1912 ²⁹/₂.

Elisiv Margareta, f. 1917 ²⁵/₅.

- 4) *Gösta Gottlieb*, f. 1876 ²⁴/₄, vice verkst. direktör i aktb. Industribanken. Beb. egen villa i Lidingsö villastad. G. 1909 ³/₅ m. *Dagny Tora Birgitte Thronsen*, f. 1882 ¹²/₁₀.

Son:

Kjell Gottlieb, f. 1910 ²¹/₇.

- 5) *Annie Maria Elisabet*, f. 1878 ²⁶/₅ (Hälsingfors).

- 6) *Ivan Edvard Gottlieb*, f. 1883 ²¹/₁₀, kontorschef (Östersund). G. 1913 ⁹/₁₁ m. *Maria Elisabet (Lisa) Glaas*, f. 1886 ⁷/₁₁.

Son:

Gunnar, f. 1914 ¹⁴/₁₀.

- 7) *Sven Gottlieb*, f. 1891 ²⁵/₅, tandläkare (Östersund). G. 1916 ¹⁹/₁₁ m. *Karin Pauline Vendel*, f. 1892 ²⁸/₂.

Roberg 1917. — Rodhe 1913, 17.

Rogberg.

Äldste künde stamfadern Hans hade sonen Israel Hansson, † 1674, bonde i byn Hunshult i Rogberga socken i Småland, g. m. Elisabeth Persdotter. Efter födelsesocknen antogs släktnamnet af dessa makars son Johannes, f. 1660, † 1728, prost i Unnaryd (Småland), g. 1696 m. Christina Hellman, f. 1680, † 1760. Johannes Rogbergs äldste son Samuel, f. 1698, † 1760, från hvilken alla nu lefvande medlemmar af släkten härstamma, blef prost i Fröderyd (Småland) och i sitt 1747 ingångna andra gifte med Maria Elisabeth Krok, f. 1715, † 1786, fader till nedanstående Johan David. Johannes Rogbergs yngste son Johan, f. 1716, † 1785, blef domprost i Växjö; två af hans söner, Johan och Lars adlades 1788 med namnet Bergencrutz, hvilken adliga ätt utdog 1864.

Litteratur: Anrep, Sv. Släktboken III; Sv. Ättartal 1892; Sv. Släktkalendern 1912—14.

Johan David, f. 1748, teol. d:r, fil. mag., prost o. kyrkoherde i Alsheda, † 1819. G. 1:o 1778 m. Christina Catharina Colliander, f. 1752, † 1812.

Söner:

1. Anders, f. 1781, fil. jubeld:r, k. hofpredikant, prost o. kyrkoherde i Alsheda, † 1863. G. 1:o 1822 m. Henrietta Charlotta Arrhenius, f. 1788, † 1840.

Söner:

- 1) Johan Georg, f. 1824, k. hofpredikant, kontraktsprost, kyrkoherde i Gränna, † 1895. G. 1:o 1860 m. Carolina Maria Ulrika Blixén, f. 1834, † 1863; 2:o 1869 ⁹/₉ m. Anna Erika Sætherdahl, f. 1844 ⁷/₄ (Såter).

Barn, i 1:a giftet:

- (1) Carl Anders Henrik (Carlos Enrique Andreas), f. 1861 ¹²/₃, svensk konsul i Montevideo, president i musikkonservatoriet därst., RNO, RWO, RRS:t St O 2 kl., Nich lit O 2 kl., RRS:t St O 2 kl., RDDO, Mont Dam O 3 kl. Äg. hus i Montevideo o. landegendom i Juanico (Uruguay). G. 1896 ¹⁰/₇ m. Helena Balparda, f. 1877 ¹⁰/₅.

Barn: (*Rogberg-Balparda*).

Carlos Federico Oscar, f. 1898 ²⁵/₂.

Oscar Jorge, f. 1902 ⁶/₁₀.

Enrique Luis, f. 1904 ¹⁴/₁₁.

Helena Christina, f. 1908 ¹/₂.

- (2) *Christina Amalia Henrika (Ina)*, f. 1862 ²⁶/₇, föreläserska, skriftställarinna (S t o c k h o l m).

i 2:a giftet:

- (3) *Olof Samuel*, f. 1877 ²/₉, förste stationsskriveren vid statens järnvägar (S ö d e r h a m n).
G. 1905 ¹⁰/₁₂ m. *Anna Axling*, f. 1882 ¹⁶/₁₀.

Barn:

Margit Elisabeth, f. 1909 ⁹/₁₁.

Björn Olof Erik, f. 1911 ⁹/₄.

- 2) *Carl David*, f. 1825, aktuarie i Göta hofrätt, † 1897. G. 1858 m. *Marie Louise Rydin*, f. 1827, † 1893.

Barn:

Christina Katarina Charlotta (Stina), f. 1860 ¹/₁₂.
G. 1890 m. vice häradshövdingen *Gustaf Gavelius*, f. 1853, † 1908 (S t o c k h o l m).

Axel Herman Georg, f. 1865 ¹⁹/₁₀, häradshövding i Västerbottens mellersta domsaga, ledamot af riksdagens första kammare, ordf. i Västerbottens läns landsting, R N O (Å n ä s e t).

Andrietta Maria Karolina, f. 1868 ²²/₇ (Å n ä s e t).

- 3) *Olof Henrik*, f. 1827, kontraktsprost, † 1903. G. 1862 m. *Johanna Charlotta Wimmerstedt*, f. 1833, † 1912.

Barn:

(1) *Johanna Kristina (Hanna)*, f. 1863 ²⁷/₆. G. 1889 ¹⁹/₉ m. fabriksägaren, civilingenjören, R N O, korresp L H A, *Karl Algot Friberg*, f. 1850 ²/₉ (J ö n k ö p i n g).

(2) *Anders Gustaf*, f. 1865, landtbruksingenjör, † 1909. G. 1897 ¹⁸/₁₁ m. *Elin Rosén*, f. 1877 ³/₄ (K a r l s t a d).

Barn:

Nils Olof Ludvig, f. 1898 ⁷/₁₀, elev vid marin-ingenjörskåren (S t o c k h o l m).

Brita Sofia, f. 1900 ²⁰/₁₂.

Elin Andrea Margareta (Greta), f. 1904 ⁷/₅.

Karl-Erik Gustaf, f. 1905 ²⁵/₈.

- (3) *Johannes David (Hans)*, f. 1867 ²¹/₆, major o. bataljonschef vid Södra Skånska infanterireg: tet, R S O (Lund). G. 1900 ²¹/₁₁ m. *Anna Maria Husberg*, f. 1872 ²⁷/₃.

Barn:

Åke Olof Herman, f. 1901 ¹⁸/₁₀.

Hans Bertil, f. 1904 ¹⁹/₃.

Ingrid Anna Maria, f. 1905 ³¹/₈.

- (4) *Olof Emanuel*, f. 1868 ¹⁷/₆, regementspastor vid Göta lifgarde, O H S Gbmt, L N O, f. d. kaplan vid K M O (Stockholm). G. 1895 ²⁷/₃ m. *Blanche Harriet Kennedy*, f. 1875, † 1901.

Barn:

Olof Allan, f. 1896 ²¹/₁, fil. stud. vid Uppsala universitet.

Dagny Harriet, f. 1897 ⁹/₁₁.

- (5) *Maria Elisabeth*, f. 1870 ¹⁰/₇. G. 1902 ¹⁷/₅ m. ingenjören *Erik Herman Viktor Pagels*, f. 1860 ³⁰/₈ (Jönköping).

- (6) *Eva Karolina*, f. 1874 ¹⁰/₉. G. 1903 ¹²/₁ m. läkaremissionären i Indien, Eng Krön M, med. lic. *Carl Fredrik Kugelberg*, f. 1870 ²⁰/₉ (Tirupatur, Ramnad district, British South India).

2. *Olof Erland*, f. 1787, teol. d:r, fil. jubeld:r, k. hofpredikant, prost, † 1863. G. 1831 m. *Lovisa Johanna Schultin*, f. 1803, † 1878.

Son:

Carl Georg Olof, f. 1835, direktör, † 1904. G. 1867 m. *Haralda Sofia Berg*, f. 1842, † 1901.

Dotter:

Anna Lovisa, f. 1869 ⁶/₈. G. 2:o 1916 ²⁶/₇ m. häradshöfdingen i Västra Göttinge domsaga, f. d. revisionssekreteraren, K N O 2 kl., K W O 2 kl., *Ernst Mauritz Hakanson*, f. 1859 ²⁷/₆ (Hässleholm).

3. *Carl Georg*, f. 1789, teol. d:r, fil. d:r, professor, † 1834. G. 1822 m. *Gustafva Fant*, f. 1792, † 1835.

Son:

Carl Erik Johan, f. 1829, fil. d:r, professor, kanslerssekreterare, † 1905. G. 1859 m. *Emma Eugénie Mathilda Ahlberg*, f. 1833, † 1912.

Barn:

- (1) *Georg Daniel*, f. 1860 ³⁰/₇, revisor i telegrafstyrelsen (Stockholm). G. 1901 ¹²/₆ m. *Alma Ulrikka Christensen*, f. 1866 ²⁴/₃.
- (2) *Carl Theodor*, f. 1862 ⁴/₇, kyrkoherde i Sigtuna pastorat af Uppsala ärkestift. G. 1895 ¹³/₆ m. *Brita Ulrika Elisabeth Johansson*, f. 1873 ¹⁵/₂.

Söner:

- Carl Georg Martin*, f. 1896 ¹¹/₁₁, journalist.
Erik Teodor Johannes, f. 1900 ²³/₁₂.
Carl August Mikael, f. 1902 ⁶/₅.
Helge Samuel, f. 1908 ⁶/₁₀.
- (3) *Mathilda Henrietta Eugenia*, f. 1864 ²¹/₉ (Stockholm).
 - (4) *Maria Eugenia Elisabeth*, f. 1872 ²³/₇. G. 1895 ²¹/₁₁ m. regementspastorn vid Lifreg:ets dragoner, pastoratsadjunkten i Hedvig Eleonora församling i Stockholm, L W O, *Elis Philip Schröderheim*, f. 1863 ²⁶/₃.

Romberg

(Ströfveltorpsgrenen).

Släkten, som varit vida spridd i Skåne, leder sitt ursprung från Borås. Där bodde i förra hälften af 1700-talet nedanstående släktgrens äldste kände stamfader Olof Bengtsson Rumberg, f. 1692, fader till Per Romberg (se nedan), hvilken bosatte sig i Ströfveltorp i Skåne. Den senare hade förutom nedan upptagna söner äfven sonen Nils, f. 1779, handlande i Tjerby i Halland, † 1852, g: m. Beata Cajsa Salmenius, f. 1782. † 1864, från hvilken härstammar en gren, bosatt i Halland och Kristianstad, om hvilken upplysningar icke erhållits. En annan gren af släkten, som varit bosatt i Blekinge, har sannolikt till stamfader en samtida med ofvannämnde Olof Bengtsson Romberg handlanden i Borås Peder Pedersen Romberg. † 1725.

Per, handlande. G. m. Lusse Nilsdotter.

Söner:

1. Olof, f. 1766, handlande i Fleming, † 1846. G. m. Anna Vilhelmsdotter, f. 1769, † 1844.

Son:

Nils, f. 1805, handlande i Kristianstad, † 1855. G. m. Sofia Albertina Fick.

Söner:

- (1) Olof Wilhelm, f. 1837, trafikchef vid Kristianstad—Hessleholms järnväg, † 1910. G. 1:o 1868 m. Maria Magdalena Hammar, f. 1845, † 1880; 2:o 1886 m. Sofia Amalia Hammar, f. 1866, † 1911.

Barn, i 1:a giftet:

- a) Nils Wilhelm, f. 1869, landtbrukare, † 1915. G. 1898 $\frac{1}{4}$ m. *Matie Hatch* (Brush, Col., Nordamerika).
 b) *Hans Birger*, f. 1870 $\frac{20}{11}$, fil. d:r, lektor vid Högre allm. läroverket i Malmö.
 c) *Ernst Olof*, f. 1872 $\frac{3}{6}$, maskiningenjör vid Blekinge kustbanor, ledamot af hamnstyrelsen i Ronneby. G. 1907 $\frac{30}{9}$ m. Olga Hildur Westrup, f. 1886 $\frac{7}{8}$.

Barn:

Ernst-Wilhelm Alexander, f. 1909 $\frac{2}{8}$.
Hildur Sofia Maria, f. 1910 $\frac{21}{12}$.

- d) *Signe Laura Amalia*, f. 1874 $\frac{21}{5}$. G. 1905 $\frac{15}{2}$ m. professorn vid Lunds universitet, Off Fr de Magr, L L A, L F S, fil. d:r *Nils Herman Nilsson-Ehle*, f. 1873 $\frac{12}{2}$ (Lund).
 e) *Arnold Natanael*, f. 1877 $\frac{4}{4}$, tjänsteman vid bankaktb. Södra Sverige (Hälsingborg). G. 1910 $\frac{20}{2}$ m. *Hilma Maria Larsson*, f. 1884 $\frac{4}{3}$.

Barn:

Karin Emma Sofia, f. 1911 $\frac{9}{5}$.
Nils Wilhelm Anders, f. 1913 $\frac{17}{31}$.
Signe Marianne, f. 1915 $\frac{10}{8}$.

- (2) Carl Arvid, f. 1853, förvaltare, † 1879. G. 1877 $\frac{30}{10}$ m. *Ida Bernhardina Centérwall*, f. 1842 $\frac{11}{7}$ (Stehag).

Dotter:

Ellen Brita, f. 1879 $\frac{9}{7}$.

2. Petter, f. 1769, järnhandlare i N. Vram, † 1844. G. m. Kersti Nilsson, f. 1770, † 1861.

Söner:

- 1) Johan Petter, f. 1809, handlande o. skeppsklarerare i Hälsingborg, † 1862. G. 1839 m. Helena Maria Beén, f. 1814, † 1894.

Barn:

- (1) Carl, f. 1841, apotekare i Lycksele, † 1893. G. 1874 ⁵/₈ m. *Fanny (af) Schmidt*, f. 1851 ⁴/₂ (Uppsala).

Barn:

- Agnes Helena*, f. 1875 ²³/₇. G. 1893 ²/₃ m. provinsialläkaren i Kalmar, med. lic. *Carl Henning Gottfrid Hagberg*, f. 1860 ²/₇.
- Anna*, f. 1878 ²⁷/₉. G. 1900 ²/₁₁ m. distriktslandtmätaren *Karl Oskar Swensson Thanner*, f. 1875 ¹³/₆ (Villa Ärila, Boden).
- Gurli Maria*, f. 1881 ¹⁵/₁₀. G. 1912 ¹²/₁₁ m. revisorn i Stockholms stads drätselnämnd *Mathias Klas Rudolf Emil Mathson*, f. 1878 (Stockholm).
- Valborg Elisabeth*, f. 1883 ³⁰/₁. G. 1911 ²²/₁₀ m. förste postexpeditören *Carl Henrik Wenster*, f. 1875 ⁷/₂ (Gefle).
- Signe*, f. 1884 ¹⁷/₁₁. G. 1900 ²¹/₆ m. docenten i geologi vid Uppsala universitet, fil. d:r *Nils Gustaf Otto Frödin*, f. 1883.
- Ellen*, f. 1885 ¹²/₁₁. G. 1916 ²⁸/₉ m. verkst. direktören i aktb. Separator, kaptenen i K. Flottans reserv, RNO, *Erik Andreas Bernström*, i hans 2:a gifte, f. 1875 ²⁷/₈ (Djursholm).
- Helena*, f. 1887 ¹⁵/₇. G. 1913 ⁴/₁₁ m. godsägaren *Bror Erik Thanner*, f. 1878 ¹⁵/₅. Äg. o. beb. Skofteby i Västergötland (Lidköping).
- Einar C:son*, f. 1889 ²⁶/₆, c. jägmästare, assistent å Stensele revir. G. 1916 ²⁴/₆ m. *Alfrida Kristina Eliasson*, f. 1892 ¹⁴/₁₂.
- (2) *Axel Nikolaus*, f. 1854 ³/₁₁, hofrättsråd i Göta hofrätt, ordf. i Jönköpings läns landsting, KN O 2 kl., KWO 2 kl. (Jönköping). G. 1893 ⁷/₉ m. *Ruth Kinnander*, f. 1869 ¹/₈.

Son:

- Axel Carl Teodor*, f. 1895 ²⁸/₁, fil. kand., stud. vid Uppsala universitet.

2. Per, f. 1811, handlande i N. Vram, † 1885. G. m. Anna Friberg, † 1885.

Barn:

Peter Anshelm, f. 1845 ²¹/₁, fil. kand., f. d. läroverksadjunkt (Karlskrona). G. 1885 ²⁸/₁₁ m. *Anna Sofia Pettersén-Rosensvärd*, f. 1862 ²⁰/₁₁.

Roos

(från Finland).

Denna släkt Roos, som bland de många släkter med detta namn i Finland blifvit kallad österbottens-släkten, tros hafva inflyttat dit från Sverige i början af 1700-talet. I medlet af samma århundrade bodde i Jacobstad två bröder Erik och Johan Roos, båda handlande därstädes. Bland Eriks efterkommande märkas hans sondotter Margareta Elisabeth (Lilly) Roos, g. m. biskopen Frans Michael Franzén, och hans sonsous dotter Lovisa Hildegard Roos, moder till generalmajoren Carl Otto och skriftställaren Georg Gustaf Nordensvan. Johan Roos' sonson, kapellanen i Kristinestad Johan Henrik Roos, † 1859, hade i sitt gifte med Maria Lovisa Venman bland flera barn sonen Adolf Wilhelm, som 1845 öfverflyttade till Sverige. Adolf Wilhelm Roos, som med skäl kan kallas för "Svenska postväsendets fader" i nyare tid, har bland annat gjort sig bemärkt som vitter författare.

Litteratur: Carpelan. Flusk biografisk handbok; Sv. Släktkalendern 1912—16.

- Adolf Wilhelm, f. 1824, generalpostdirektör, † 1895. G. 1857 ²¹/₉ m. *Sophie Maria Nordenfalk*, f. 1836 ²⁰/₂ (Stockholm).

Barn:

1. *Carl Johan Adolf*, f. 1858 ²²/₇, statens landbruksingenjör i Kronobergs län, ledamot af riksdagens första kammare, verkst. direktör i Växjö-Virserums järnvägsaktb., ordf. i styrelsen för Kronobergs läns vårdsanstalt för sinnessjuka barn, ledamot af direktionen för Växjö hospital, bankaktb. Södra Sveriges Centralstyrelse o. Svenska mosskulturföreningens styrelse, R W O. Äg. säteriet Djurnäs i Stockholms län (Växjö). G. 1888 ²⁵/₁₀ m. *Bertha Sofia Wilhelmina Sjöcrona*, f. 1868 ¹⁶/₆.

Fosterdotter:

Greta Cornelia, f. 1902 ¹¹/₆.

2. *Gustaf Wilhelm Alexander*, f. 1859 ⁹/₉, landshöfding i Gottlands län, förutv. statsråd, ordf. i länets hushållningssällskap, i styrelsen för länets folkhögskola o. landtmannaskola, i Gottlands skytteförbund samt i styrelserna för Gottlands försvarsförening, Gottlands fångvårdsförening, Gottlands fornvänner, föreningen för gottländsk forskning, aktb. egna hem på Gottland, gottländska Cementaktb. Rute o. Gottlands järnvägsaktb., KNO 1 kl. (Visby). G. 1887 ²³/₄ m. *Elisabeth Mathilda Charlotta Hedberg*, f. 1866 ¹³/₁₁.

Barn:

- Elisabeth Maria*, f. 1891 ²²/₈. G. 1914 ²/₅ m. löjtnanten vid Svea artillerireg:te *Erik Patrik Honoré de Laval*, f. 1888 ²⁸/₁ (Stockholm).
Wilhelm Ludvig, f. 1893 ²²/₁, underlöjtnant i K. Flottans reserv.
Birger Johan Adoli, f. 1894 ⁹/₆, jur. kand., e. o. notarie i Svea hofrätt (Stockholm).
Elna Gunnel, f. 1895 ¹⁰/₇. G. 1916 ⁵/₈ m. kaptenen vid generalstaben o. i Lifreg:tets grenadjärer, tjt. stabschefen vid militärbefälet på Gottland, RPr RÖ O 4 kl., RRS:t An O 3 kl., RÖ Fr JO, *Carl Gustaf Warberg*, f. 1878 ¹¹/₁ (Stockholm).
 3. *Axel Hjalmar*, f. 1860 ³⁰/₁₁, häradshöfding i Tveta, Vista o. Mo härads domsaga, f. d. hofrättsassessor, RNO (Jönköping). G. 1894 ⁴/₁ m. *Helena Cornelia Alexandra Sjöcrona*, f. 1871 ²⁷/₃.

Barn:

- Erik Wilhelm Cornelius*, f. 1895 ¹¹/₂, korrespondent vid Bankaktb. Södra Sveriges kontor i Hälsingborg.
Ingrid Helena, f. 1896 ³⁰/₃. G. 1917 ¹⁰/₈ m. underlöjtnanten vid Lifreg:tets husarer, friherre *Peter Hans Fredrik von Essen*, f. 1890 ¹²/₁₂ (Sköfde).
Anna Brita, f. 1908 ¹³/₉.
 4. *Anna Maria*, f. 1862 ⁹/₄, författarinna (Lidingö villastad).
 5. *Otto Waldemar*, f. 1864 ⁸/₁₀, byråchef i domänstyrelsen, RNO (Stockholm). G. 1917 ¹⁴/₅ m. *Greta af Sillén*, f. 1890 ²³/₆.

Ros 1913, 17. — Rosborg 1917. — Rosén 1912, 13,
15—16.

Roswall och Roosval.

Äldste kände stamfadern Olof Olofsson Roswall (som student Vallius och Rosenvallius), f. 1644, mönterskrifvare vid Kalmar reg:te, † 1695, hade i sitt gifte med Susanna Sparrman fyra söner och fem döttrar. Sönerna voro Bengt, Mathias, Olof och Nils. Från Bengt och Olof härstamma två släktgrenar, som numera äro utdöda, Nils' släktgren är sedan slutet af 1700-talet ej vidare känd, och från Mathias härstammar den nu lefvande kända grenen af den äldre släkten som skrifer namnet Roswall. Från en syster till de fyra bröderna härstammar den yngre släkten som skrifer sig Roosval.

Bengt Roswall, borgmästare i Jönköping, † 1705, hade sonen Abraham, ryttare vid Östgöta kavalleri, g. m. Margareta Andersdotter, hvars son Bengt, f. 1725, kyrkoherde i Linderås, † 1780, g. 1:o 1750 m. Anna Wettrenius, f. 1716, † 1759; 2:o 1770 m. Maria Elisabeth Sommelius, f. 1734, † 1778, i första gifte hade sonen Abraham, f. 1757, e. o. prästman, † 1808, ogift, och i andra gifte sonen Johan Henrik, f. 1774, kyrkoherde i Hägerstad, † 1828, utan söner. — Olof Roswall, f. 1688, kyrkoherde i Hägerstad, † 1758, g. 1:o 1726 m. Anna Magdalena von Weinberg, f. 1681, † 1738; 2:o 1739 m. Margareta Elisabeth Galle, f. 1713, † 1750; 3:o 1752 m. Elisabeth Catharina Lagerman, hade i andra gifte sönerna Olof, f. 1744, kyrkoherde i Frödinge, † 1805, och Nils, f. 1750, komminister i Vreta kloster, † 1819, båda barnlösa. — Nils Roswall, f. 1691, vice häradshöfding, † 1729, hade sonen Anders Gabriel, f. 1724, kapten, † 1780, som i sitt gifte (1765) med Margareta Catharina Kreuger, f. 1747, † 1841, blef fader till Fabian Casimir, f. 1766, som var kadett i Karlskrona 1782, men ej är vidare känd.

Stamfaderns fjärde son (i åldersföljd den andre) Mathias Roswall var hofrättsarkivarie i Jönköping och g. m. Elisabeth Baumgardt, † 1705. Hans son Alexander, f. 1703, komminister i Ölmsstad, † 1767, g. 1:o 1730 m. Hanna Juliana Duberg, f. 1701, † 1756; 2:o 1758 m. Maria Susanna Hökeflycht, f. 1741, blef i första gifte fader till Alexander, samt till Mathias Gabriel, f. 1738, och Augustinus, f. 1741, ej vidare kända. Alexander Roswall, d. y., f. 1733, landtmätare, † 1819, g. 1774 m. Helena Charlotta Schlldt, f. 1760, † 1842, hade sonen Carl Alexander, f. 1778, fältkassör, † 1817, som i

sitt 1807 ingångna gifte med Helena Margareta Widerberg, f. 1781, † 1820, blef fader till Bror Alexander, f. 1808, sekreterare, † 1879, g. m. Johanna Sofia Brandtberg, f. 1802, † 1873. Sistnämnda makar voro föräldrar till nedanstående Carl August Alexander (se nedan, äldre släkten).

Stamfaderns dotter Ingeborg Roswall, f. 1683, var gift med notarius publicus i Kalmar Emund Löngren. Deras barn upptogo moderns namn, skrifvet Rooswall, hvilket af den nu lefvande kända grenen ändrats till Roosval. En af sönerna Magnus Rooswall, f. 1711, kyrkoherde i Smedby, † 1779, hade sonen Johan Gabriel, f. 1758, bergmästare i Kalmar, lagman, † 1832, g. 1796 m. Gustafva Smedberg, f. 1773, † 1843, som blef fader till Magnus Baltzar, f. 1797, handlande och rådman samt dansk konsul i Kalmar, † 1876, g. 1830 m. Gustafva Charlotta Rinman, f. 1803, † 1879. Dessa voro föräldrar till John Oscar (se nedan, yngre släkten).

Huruvida andra släktgrenar än nedanstående fortleva, har ej kunnat utrönas.

Litteratur: Setterdahl, Östgöta nation i Lund.

Äldre släkten (Roswall):

Carl August Alexander, f. 1834, apotekare i Vimmerby, † 1916. G. 1868 ¹⁹/₁₁ m. *Augusta Charlotta Maria Brandsten*, f. 1842 ²⁰/₆ (M å n s a r p, E m a r p).

Barn:

1. *Claës Anders Alexander*, f. 1869 ²³/₈, riksgäldskommissarie, kyrkorädsledamot i Brännkyrka förs., RW O. Äg. o. beb. Villa Rödegård, (Fagersjö). G. 1902 ¹⁴/₈ m. *Octavia Maria Nicoline Lind*, f. 1869 ⁶/₁₂.

Söner:

Nils Gunnar Carl Alexander, f. 1903 ⁹/₆.

Lars Anders Magnus, f. 1905 ²³/₈.

Erik Helge Josef, f. 1908 ³⁰/₁₀.

2. *Olga Fredrika Maria*, f. 1872 ²¹/₆ (Stockholm).
3. *Anna Sofia Mathilda*, f. 1874 ⁵/₁. G. 1892 ¹⁷/₃ m. provinsialläkaren, med. lic., Gustaf Adolf Lind, f. 1851, † 1914 (Stockholm).

Yngre släkten (Roosval):

John Oscar, f. 1833, grosshandlare i Kalmar, konsul, † 1886. G. 1859 m. *Johanna Augusta Kramer*, f. 1839 ¹³/₆ (Saltsjö - Storängen).

Barn:

1. *Magnus Gottfrid Albin*, f. 1860 ⁴/₈, direktör, redaktör för Svenska Slott o. Herresäten, Sveriges städer

- samt tidskrifterna Svenska Hem o. Saisonen (Stockholm). G. 1886 $\frac{3}{9}$ m. *Hilma Valfrida Engström*, f. 1864 $\frac{21}{3}$.
2. *Gerda Maria*, f. 1864 $\frac{10}{2}$, konstnärinna (porträtt- o. landskapsmålarinna). G. 1891 $\frac{15}{7}$ m. professorn, R N O, R W O, R B a j S : t M i k O 3 kl., L F r K A, L M A, *Gottfrid Samuel Nikolaus Kallstenius*, f. 1861 $\frac{13}{7}$ (Saltsjö-Storängen).
 3. *Ellen Augusta*, f. 1868 $\frac{5}{8}$, anställd hos Stockholms Intecknings Garantj aktb (Stockholm).
 4. *John Baltzar*, f. 1873 $\frac{20}{1}$, redaktör i Aftonbladets redaktion (Stockholm). G. 1903 $\frac{22}{8}$ m. *Anna Gurli Eugenia Sandberg*, f. 1883 $\frac{20}{2}$.

Dotter:

- Gurli Elisabet*, f. 1910 $\frac{28}{9}$.
5. *Johnny August Emanuel*, f. 1879 $\frac{29}{8}$, fil. d:r, docent i konsthistoria vid Stockholms högskola, löjtnant i Svea lifgardes reserv, den ena af ledarna af det konsthistoriska inventariseringsverket öfver Sveriges kyrkor (Stockholm). G. 1907 $\frac{29}{6}$ m. riksgrefvinnan *Ellen Fredrika Wilhelmina von Hallwyl*, i hennes 2:a gifte, f. 1867 $\frac{29}{7}$, skulptris.

Ruben.

Släkten, som tidigare bar namnet Renner, härstammar från Hamburg, där detta namn förekom redan i förra hälften af 1600-talet. Den äldste med säkerhet kände stamfadern var Ruben Renner, † c:a 1720, öreståndare i Wandsbeks församling liksom sonen David, † 1744. David Renner's sonsöner Moses, f. c:a 1740, † 1787, och Elias, f. 1749, † 1822, antogo omkring 1780 familjenamnet Ruben. Moses Ruben's son Jerachmiel Moses flyttade i början af 1800-talet till Karlskrona, där han 1811 erhöll svensk medborgarrätt och gifte sig med en dotter till den bekante fabrikören Fabian Philip, en af de tidigast (1775) till Sverige öfverflyttade judarne och en af de förste som här fick medborgarrätt. Från J. M. Ruben härstamma alla svenska medlemmar af släkten; efter dennes bröder och Elias Ruben finnas afkomlingar i Hamburg och anorstädes.

Litteratur: Moritz Ruben, Stämmtafeln der Hamburger Familie Renner-Ruben c:a 1650—1913. Sth 1913; Sv. Släktkalendern 1912, 13, 15—16.

Jerachmiel Moses (Joachim), f. 1782, handlande i Karlskrona, † 1846. G. m. Eleonora Philip, f. 1790, † 1860.

Söner:

1. Moritz, f. 1812, grosshandlare o. godsägare, † 1886. G. 1841 m. Rebecca Symons, f. 1822, † 1905.

Söner:

- 1) Ludvig Moritz, f. 1844, bankdirektör, † 1914. G. 1876 ²⁰/₁ m. *Amanda Philippina Meyerson*, f. 1856 ²²/₁₂. Äg. o. beb. villan Ludvigsgro (Djursholm).

Barn:

- (1) *Gustaf Philip*, f. 1877 ²/₁, inneh. bankfirman Stockholms kreditkassa Gustaf Ruben & C:o, kommanditbolag (Stockholm). G. 1917 ¹⁰/₇ m. *Bergitte Agnes Holm*, f. 1889 ⁶/₁₁.
 (2) *Gerda Ester*, f. 1877 ¹⁷/₁₂.
 (3) *Signe Rebecca*, f. 1880 ¹⁴/₁₀. G. 1903 ²¹/₅ m. grosshandlaren *Max Samuel Hüttner*, f. 1873 ¹⁴/₁ (Stockholm).
 (4) *Moritz Axel*, f. 1886 ²⁶/₃, med. lic., underläkare vid Sabbatsbergs ögonafdelning (Stockholm). G. 1915 ²⁹/₅ m. *David* (*Davy*) *Backström*, f. 1897 ²⁹/₆.
 (5) *Henry Leopold*, f. 1888 ⁵/₂, jur. kand., e. o. hofrättsnotarie (Stockholm). G. 1915 ¹⁴/₁₀ m. *Anna Elisabeth Lagerquist*, f. 1885 ¹³/₉.

Dotter:

- Ulla Elisabeth*, f. 1916 ⁷/₇.
 2) *Anton Natanael*, f. 1846 ⁹/₂, godsägare, ledamot af stadsfullmäktige i Karlskrona samt af styrelserna för aktb. Blekinge bank o. för Karlskrona—Växjö järnvägsakt., ordf. i samma järnvägs pensionskassa, i Karlskrona Granitaktb. samt i styrelserna för Aug. Abrahamssons o. Adolf Gulius stiftelse, R W O. Äg. hus i Karlskrona samt äg. o. beb. (familjeegendomen) *Afvvelsgårde* i Blekinge (Karlskrona). G. 1881 ¹¹/₉ m. *Elise Wolf*, f. 1861 ²²/₈.

Söner:

- (1) *Arvid Selig*, f. 1882 ¹²/₆, arkitekt (Karlskrona).
 (2) *Otto Moritz*, f. 1883 ²¹/₁₁, grosshandlare o. persisk konsul i Stockholm.

- (3) *Edvard Josef*, f. 1885 ⁵/₇, agronom. Arr. Afvelsgårde (Lyckeby). G. 1915 ²³/₁ m. *Märit Theresia Norrman*, f. 1894 ³¹/₁₂.
- Son:
Bo Anton, f. 1917 ¹⁰/₁.
- (4) *Reinhold Ludvig*, f. 1888 ¹⁴/₈, med. studerande vid Uppsala universitet.
- (5) *Lennart Rudolf*, f. 1897 ⁴/₁₂, stud. vid Handelshögskolan (Stockholm).
- (6) *Gerhard Elis Fabian*, f. 1902 ²/₄.
2. Isac Otto, f. 1813, godsägare, † 1859. G. 1848 m. friherrinnan Carolina Sophia von Rosen, f. 1829, † 1859.
- Barn:
- 1) *Adèle*, f. 1852 ⁴/₅. G. 1:o 1873 m. godsägaren Axel Åhrberg, f. 1847, † 1879; 2:o 1890 ¹/₁₂ m. metodistpastorn *Gustaf Wagnsson*, f. 1857 ¹⁰/₄ (Stockholm).
- 2) *Rudolf*, f. 1856 ²⁵/₇, agent (Chicago). G. 2:o m. *Karin Cederqvist*, f. 1866 ¹¹/₇.
- 3) *Robert*, f. 1857 ²⁷/₁₂ (Väse). G. 1:o m. Emma Sundequist, f. 1855, † 1882; 2:o m. *Antonie Schlotfeldt*, f. 1863 ³¹/₁.
- Barn, i 1:a giftet:
Hildur, f. 1880 ⁷/₇.
- i 2:a giftet:
Harald, f. 1884 ²⁶/₆, ingenjör (Chicago).
3. Leopold, f. 1816, godsägare, † 1897. G. 1868 m. Jenny Lublin, f. 1841, † 1891.
- Dotter:
Ellen Eugenia, f. 1872 ¹⁹/₈ (Stockholm).
4. Ludvig, f. 1818, gravör, kopparstickare, † 1875. G. 1868 m. Gurli Lublin, f. 1839, † 1887.
- Dotter:
Rosa, f. 1871 ³⁰/₃. G. 1892 ²⁷/₁₀ m. grosshandlaren *Christian Pyk*, f. 1857 ¹/₆ (Stockholm).

Rubenson.

Släkten, som härstammar från Polen, inkom till Sverige i början af 1790-talet med nedanstående Ruben Wolff, vars barn antogo släktnamnet Rubenson.

Litteratur: Sv. Släktkalender 1887; Sv. Släktkalendern 1913.

Ruben Wolff, f. 1748, rabbin vid mosaiska församlingen i Stockholm, † 1828. G. m. Beata Levin, f. 1752, † 1827.

Söner:

1. Wolff, f. 1796, grosshandlare i Stockholm, † 1860. G. 1826 m. Jenny Levin, f. 1806, † 1854.

Barn:

- 1) Joseph, f. 1830, direktör, † 1902. G. 1859 m. Sara Amelie Hirsch, f. 1838, † 1890.

Barn:

- (1) *Jenny Theresia*, f. 1860 ¹⁰/₁₁ (Stockholm).
 (2) Sigurd Olof, f. 1869, litteratör, † 1909. G. 1898 ¹¹/₁₀ m. *Hilda Elisabeth (Lisa) Hallström*, f. 1874 ²³/₃. Omg. 1916 ²¹/₁₀ m. grosshandlaren *Ernst Gustaf Emanuel Gernandt*, f. 1885 ¹/₁₀ (Stockholm).

Döttrar:

Greta Amelie, f. 1905 ³⁰/₄.

Thérèse Elisabeth, f. 1907 ²¹/₃.

- 2) *Rosalie*, f. 1836 ¹/₁₂ (Stockholm).
 2. Levi, f. 1799, grosshandlare i Stockholm, † 1850. G. 1826 m. Amalia Lamm, f. 1805, † 1879.

Barn:

- 1) Jacob, f. 1831, grosshandlare i Göteborg, † 1898. G. 1:o 1857 m. Ester Elise Jacobson, f. 1836, † 1864; 2:o 1866 m. *Fröjda Gumpert*, i hennes 2:a gifte, f. 1837 ¹⁹/₃ (Göteborg).

Barn, i 1:a giftet:

- (1) *Ludvig Edvard*, f. 1859 ²¹/₃, k. sekreterare, revisor hos telegrafstyrelsen (Stockholm).
 (2) Carl Otto, f. 1862, egendomsägare, † 1887. G. 1884 m. *Elise Johannesen* från Norge, f. 1861 ¹/₂ (Kristiania).

Son:

Carl Wilhelm, f. 1885 ³⁰/₇, köpman under firma Rubenson o. Möller (Kristiania). G. 1911 ⁷/₂ m. *Ragnhild Fougner* från Norge, f. 1885 ⁶/₅.

i 2:a giftet:

- (3) *Agnes*, f. 1867 ¹¹/₁₂. G. 1888 ⁴/₁₂ m. godsägaren, RWO, GV:s Olymp M. RDDO, *Jacob Philipson*, f. 1861 ²⁵/₁. Äg. Loddby o. Högarne i Östergötland (Loddby, Åby).

- (4) *Elsa Euphrosyne*, f. 1871 ³/₃. G. 1892 ⁹/₆ m. praktiserande läkaren i Stockholm, RNO, med. lic. *Arthur Fürstenberg*, f. 1865 ³/₁₀.
- 2) *Ludvig*, f. 1837, disponent, † 1915. G. 1864 m. *Julia Nachmanson*, f. 1840, † 1892.
- Söner:
- (1) *Ludvig Michael*, f. 1865 ⁸/₁₁, kontorschef (Stockholm). G. 1903 ²⁸/₁₁ m. *Marie-Louise Juell*, f. 1865 ²⁸/₅.
- Son:
- Nils Axel*, f. 1904 ¹⁸/₉.
- (2) *Erik*, f. 1867 ²⁴/₃, grosshandlare. Inneh. firman *Rubenson & C:o* (Stockholm). G. 1897 ²⁴/₂ m. *Olga Levisson*, f. 1878 ¹⁷/₃.
- Barn:
- Harry*, f. 1903 ²/₁₀.
- Elsa*, f. 1907 ⁷/₁.
- 3) *Semmy*, f. 1839 ²¹/₃, f. d. verkst. direktör, f. d. polismästare i Stockholm, KWO 1 kl., RNO, KNS:tOO 2 kl., RItKrO, KPChrO, KSAlbrO 2 kl., RPrKrO 2 kl., KDDO 2 gr., RRS:tStO 2 kl. mkr o. S:tAnO 2 kl., KSOHvF 2 kl., Siam OHvEl 3 kl. G. 1874 ⁵/₅ m. *Jeannette Leman*, f. 1854 ³/₈.
- Barn:
- (1) *Euphrosyne (Ninni)*, f. 1877 ⁹/₆. G. 1903 ⁹/₅ m. kamreraren i brandförsäkringsaktb. *Fenix Carl Lagerlöf*, f. 1878 ⁵/₄ (Stockholm).
- (2) *Gustaf*, f. 1878 ⁹/₁₁, kapten vid Vaxholms kustartillerireg:te (Vaxholm).
- (3) *Arvid*, f. 1884 ¹⁴/₇, löjtnant vid Positionsartillerireg:tet (Stockholm). G. 1912 ³⁰/₃ m. *Karin Cecilia Gentete*, f. 1893 ¹³/₁.
- Barn:
- Hans Lennart Arvid*, f. 1913 ¹⁷/₂.
- Carin Marianne*, f. 1914 ²/₆.
- Gunnar Arvid*, f. 1914 ⁵/₁.
- En son, f. 1917 ²⁰/₉.
- 4) *Sophie*, f. 1841 ¹⁰/₄. G. 1861 ³⁰/₁ m. bankdirektören *Eduard Heckscher*, f. 1831, † 1910 (Stockholm).

Rudberg (2 släkter) 1917. — **Rudelius och Hill** 1912, 13, 15—16. — **Rudin** 1915—16.

Rudling.

Nedanstående släkt antages härstamma från den kände författaren till "Det i Flor stående Stockholm" Johann Georg Rüdling, † 1741. En son till honom skulle vara släktens äldste med säkerhet kände stamfader frälsebefallningsmannen på Mårdnäs öfversteboställe i Hälsingland Anders Rudling, f. 1732, g. m. Anna Bergström, f. 1744. Dessa makars äldste son Johan Erik, f. 1768, † 1833, handlande i Udevalle, hade i sitt 1801 ingångna gifte med Elisabeth Maria Brovall, † 1854, sonen Arnold Georg.

Litteratur: Sv. Släktkalendern 1914.

Arnold Georg, f. 1806, häradshöfding i Vifolka, Valkebo o. Gullbergs häraders domsaga, † 1892. G. 1847 m. Welly Holm, f. 1824, † 1884.

Söner:

1. *Arvid Edmund*, f. 1856 ²⁷/₂, öfverste i VI. arméfördelningens reserv, K S O 2 kl. (Stockholm). G. 1893 ¹⁸/₁₁ m. *Maria Breitholtz*, f. 1871 ¹⁹/₇.

Barn:

Bertil Edvard Georg, f. 1897 ⁹/₅, officersaspirant vid Smålands artillerireg:te.

Arvid, f. 1899 ²³/₄.

Birger, f. 1901 ⁷/₅.

Maria Welly Jaquette, f. 1905 ¹⁰/₉.

Eva Birgitta, f. 1907 ²⁶/₅.

Bengt Axel Lennart, f. 1909 ⁷/₇.

2. *Tage Germund*, f. 1859 ¹⁴/₁₀, häradshöfding i Nyköpings domsaga, R N O. Beb. egen gård i Nyköping. G. 1893 ²⁰/₉ m. *Ottilia Sofia Eleonora (Tilli) Cornelius*, f. 1870 ²/₁.

Barn:

Ellen Velly Maria, f. 1894 ²⁷/₈. G. 1917 ²²/₈ m. löjtnanten i Lifreg:tets grenadjärers reserv, tjänstemannen hos Industrikommissionen *Ejnar Otto Beckman*, f. 1890 ³/₅ (Stockholm).

Tage Georg, f. 1901 ¹⁷/₁₂.

Cecilia, f. 1903 ¹⁶/₁₀.

3. *Albert Géorg*, f. 1866 ³¹/₁₂, ingenjör o. teknisk ledare af fabrik i Stockholm (Albano). Äg. gård i Wandsbeck vid Hamburg. G. 1904 m. *Jutta Margareta Ragnhild Christensen*, f. 1869 ¹¹/₃.

Barn:

Welly Elisabeth Margareta, f. 1905 ²⁵/₆.

Albert George Gustave, f. 1908 ¹⁴/₁₂.

Bengt Johan Arvid, f. 1911 ²³/₆.

Rundgren 1913, 15—16. — Rydberg 1913, 15—16.

Rydin.

Den äldre släkten Rydin härstammar från Västra Ry i Lerums socken i Västergötland, hvaraf namnet bildades af handlanden i Jönköping, nedanstående Börje Henrik Rydin. En gren härstammar endast på kvinnosidan från densamma, i det fabriksiddkaren Carl Gustaf Rydins (se nedan) dottersöner upptogo mödernenamnet.

Litteratur: Löwenadler, H., Stambok för släkten Rydin och dem som härstamma därifrån, Gbg 1894; Sv. Släktkalendern 1912—14.

Äldre släkten:

Börje Henrik, f. 1761, handlande, † 1822. G. 1794 m. Hedvig Charlotta Grönvall, f. 1767, † 1839.

Söner:

1. Johan Samuel, f. 1794, rådman, † 1840. G. 1821 m. Engel Katrina von Sydow, f. 1797, † 1877.

Son:

Herman Ludvig, f. 1822, jur. o. fil. d:r, professor, † 1904. G. 1857 m. Eleonora Wilhelmina Genberg, f. 1832, † 1865.

Barn:

- (1) *Anna Sofia Magdalena*, f. 1858 ¹⁰/₉, G. 1886 ¹⁸/₅ m. apotekaren Axel Wilhelm Södermark, f. 1849, † 1908 (Stockholm).
- (2) *Sven Ludvig Herman*, f. 1861 ²/₁₀, generaldirektör o. chef för telegrafverket, K m s t k NO, RRS:t St O 1 kl., KPrRÖ O m kr, K



DDO 2 gr., KP Chr O, RNS:tOO (Stockholm). G. 1890 ²²/₅ m. friherrinnan *Sigrid Hanna Sparre*, f. 1862 ¹⁷/₈.

Döttrar:

Ebba, f. 1892 ¹¹/₂.

Nora, f. 1893 ¹⁹/₁₁.

(3) *Anna Eleonora*, f. 1863 ²⁷/₁ (Uppsala).

2. Henrik Lago, f. 1797, handlande, † 1834. G. 1824 m. Carolina Johanna Elfström, f. 1798, † 1864.

Son:

Carl Johan Henrik, f. 1826, handlande, † 1891. G. 1853 m. Wilhelmine Christine Fredrikke Schanke, f. 1828, † 1912.

Barn:

(1) *Caroline Johanne (Hanna)*, f. 1853 ²¹/₁₂. G. 1879 ¹⁸/₇ m. kontorschefen vid Laksevaags maskin- o. järnskeppsbyggeri *Finn Follum*, f. 1855 ²⁰/₁₀. Beb. eget hus i Laksevaag (Bergen).

(2) *Pauline Schauer Brun*, f. 1855 ²¹/₁₁ (Lysaker, Kristiania).

(3) *Henrik Lago*, f. 1857 ²⁶/₁, ingenjör vid guldgrufvorna i Johannesburg i Transvaal. G. 1890 ¹⁷/₂ m. *Albertine Ruthenberg*, f. 1871 ¹²/₈.

Barn:

Wilhelmine Johanne Fredrikke, f. 1890 ⁰/₁₂.

Henrik Louis Albert, f. 1897 ¹⁵/₄.

(4) *Carl Fredrik*, f. 1865 ⁷/₇, expeditör hos Pellerin fils & Co. Beb. eget hus i Lysaker (Kristiania).

(5) *Herman Ludvig*, f. 1868 ³¹/₁, kontorschef hos N. S. Beer & Co. i Kristiania. Beb. eget hus i Sandviken (Kristiania). G. 1894 m. *Aashild Stang*, f. 1869 ¹¹/₇.

Barn:

Lauritz Kristian Stang, f. 1896 ⁰/₆, student.

Wilhelmine Fredrikke Schanke, f. 1898 ¹⁴/₉.

Thora Eleonore Hertzberg, f. 1901 ⁰/₀.

3. Carl Gustaf, f. 1798, fabriksidkare, † 1877. G. 1828 m. Wilhelmina Albertina Elfström, f. 1799, † 1855.

Son:

Carl Axel, f. 1830 ³/₃, f. d. kronolänsman, f. d. direktör för Mälardalens ensk. banks afdelningskontor i Sala, f. d. kamrerare i Sala sparbank, f. d.

auktionskammarföreståndare i nämnda stad, R. W. O.
 Äg. villan Tomtebo vid Sala. G. 1864 ⁸/₁₁ m.
 Emilie Charlotta Holmén, f. 1842, † 1913.

Barn:

- (1) *Oskar Georg*, f. 1865 ¹⁷/₉, landssekreterare i
 Gefleborgs län (Gefle). G. 1909 ⁴/₃ m. *Anna*
Hoflund, f. 1882 ²⁰/₄.

Dotter:

1815014

- Gunnel*, f. 1910 ⁷/₁.
 (2) *Emmy*, f. 1867 ²⁷/₂. G. 1888 ²²/₁₁ m. f. d. pro-
 vinsialläkaren i Kungsbacka distrikt af Hallands
 län, R. W. O., med. lic. *Esaias Leonard Wåh-*
lén, f. 1850 ¹⁴/₁ (Kungsbacka).
 (3) *Hilda*, f. 1868 ²/₁₁. G. 1896 ¹⁷/₉ m. f. d. majoren
 i armén o. kaptenen i Hälsinge reg:tes
 reserv, R. S. O., *Carl Otto Cavalli*, f. 1850 ¹⁶/₁₂
 (Sala).
 (4) *Conrad*, f. 1870 ⁹/₈, hofrättsråd i Göta hof-
 rätt (Jönköping). G. 1916 ²/₆ m. *Dagmar*
Margareta (Greta) Engström, f. 1887 ²/₁.

Dotter:

- Anna Emilia Ulla Margareta*, f. 1917 ²²/₆.
 (5) *Karl*, f. 1875, sparbankskamrerare, † 1914. G.
 1904 ¹¹/₅ m. *Erika Mathilda Edling*, f. 1877 ⁹/₉
 (Sala).

Barn:

- Aina Märta*, f. 1905 ¹⁹/₄.
Carl Axel, f. 1907 ³⁰/₁.
Emy Anna Elisabeth, f. 1908 ²⁷/₆.
Eva Erika, f. 1911 ²⁴/₁.
 4. *Otto Wilhelm*, f. 1803, fabrikör, † 1863. G. 1831 m.
Johanna Maria Häggroth, f. 1805, † 1837.

Son:

- Peter Axel David*, f. 1837, hoffotograf, † 1912. G.
 1864 m. *Aurora Christina Helena Andersson*, f. 1842,
 † 1906.

Barn:

- Lars Axel Wilhelm*, f. 1865 ²²/₁, regeringsråd,
 KNO 1 kl., RRS:t An O 2 kl. Äg. Gottsunda i
 Uppland (Stockholm). G. 1891 ¹⁸/₉ m.
Märta Maria Olivia Allfort, f. 1866 ¹⁴/₂.
Signe Helena Johanna Maria, f. 1870 ¹²/₃. G. 1889
²²/₁₀ m. bokhållaren *Carl Palmblad*, f. 1863 ¹⁰/₃
 (Chicago).

Yngre släkten:

Carl Gustaf. (Se ofvan.)

Dotter:

Elisabet Charlotta, f. 1829, † 1883. G. 1849 m. fabriks-ägaren o. handlanden Johannes Johanson, f. 1829, † 1892. Deras söner hafva upptagit namnet *Rydin*.

Söner:

- (1) Karl Rudolf, f. 1854, jur. d:r, landshöfding i Gottlands län, † 1912. G. 1891 ²²/₁₀ m. *Thérèse Elisabet Gustafva Stråle af Ekna*, f. 1866 ¹/₉, Skytte G M (Stockholm).
- (2) *Gustaf Albert*, f. 1860 ¹⁷/₅, direktör för aktb. Borås Mekaniska gummiväveri, styrelseledamot i aktb. Göteborgs handelsbank, ledamot af stadsfullmäktige i Borås. Äg. spinneriet Kronan därst. G. 1895 ⁵/₁₀ m. *Elisabeth Blackstadius*, f. 1867 ²⁰/₁₂.

Barn:

Asta Elisabeth, f. 1896 ¹³/₇,

Stig Gösta, f. 1900 ⁴/₁.

Barbro Margareta, f. 1904 ²⁷/₉.

Börje Leonard Johannes, f. 1908 ²⁰/₇.

- (3) *Victor Ivar*, f. 1866 ¹⁵/₅, direktör, ordf. i styrelserna för aktb. Borås Mekaniska gummiväveri, aktb. Forssa tegelbruk o. aktb. Borås käpp- o. paraplyfabrik, verkst. direktör o. vice ordf. i styrelsen för aktb. Borås Tidning. Äg. villan Granudden i Torpa socken o. hus i Borås. G. 1893 ²⁴/₁₁ m. *Ingeborg Carolina Anderson*, f. 1872 ²⁴/₁₁.

Barn:

Helge Victor August, f. 1895 ⁷/₁.

Inga Elisabeth, f. 1896 ¹/₉.

Axel Tore, f. 1902 ¹⁴/₂.

Åke, f. 1903 ⁹/₈.

Ulla Ingeborg, f. 1914 ¹⁴/₉.

- (4) *Erik Hjalmar*, f. 1871 ²²/₁₁, fabriksidkare, styrelseledamot i aktb. Borås Mekaniska gummiväveri. Äg. Nygård o. Risbro, båda i Västergötland (Rydegård, Fristad). G. 1910 ³⁰/₃ m. *Astrid Jenny Sundler*, f. 1888 ²⁴/₄.

Söner:

Bo Hjalmar, f. 1911 ²⁰/₁.

Erik Lage, f. 1913 ¹¹/₈.

Dag Elis, f. 1915 ²⁰/₁₀.

Ryding

(från Tunhem).

Äldste kände stamfadern Björn, som lefde i slutet af 1600-talet, hade sonen Sven Björnsson, g. m. Elin Nilsdotter. Släktnamnet antogs af dessa makars son Jonas Ryding, f. 1729, † 1789, kronolänsman i Väne härad i Västergötland, som i sitt gifte med Helena Kopp hade sonen Johan, hvilken förutom nedanstående hade sonen Johan Svante, f. 1788, † 1833, kapten vid Väg- o. vattenbyggnadskåren, från hvilken härstammar en ännu lefvande gren af släkten, om hvilken upplysningar dock hittills icke kunnat erhållas.

Litteratur: Sv. Ättartal 1892; Sv. Släktkalendern 1914.

Johan, f. 1755, häradsskrifvare, † 1819. G. 1:o 1782 m. Charlotta Magdalena Gyllenberg, f. 1756, † 1792; 2:o 1794 m. Johanna Catharina von Döbeln, f. 1774, † 1801.

Söner, i 1:a gifte:

1. Johan Fredrik, f. 1786, landskamrerare, † 1837. G. 1816 m. Christina Charlotta Lindberg, f. 1796, † 1855.

Söner:

1) Carl August, f. 1822, landtränsmästare, † 1898. G. 1867 m. *Johanne Catharine Dorothee Antonie Duwall*, f. 1842 ²⁸/₃ (Stockholm).

Barn:

- (1) *Charlotta Antonia Dorothea (Annie)*, f. 1868 ²/₄. G. 1896 ⁵/₁₂ m. praktiserande läkaren i Göteborg, med. lic. *Ivar Bagge*, f. 1865 ²³/₁₀.
- (2) *Jenny Augusta Ellen*, f. 1870 ¹/₄, sjukgymnast (Paris).
- (3) *Marianne Louise Sophie*, f. 1872 ²⁰/₂. G. 1895 ²¹/₅ m. bokhållaren o. notarien hos medicinalstyrelsen *John Willners*, f. 1858 ¹⁹/₃ (Stockholm).
- (4) *Agnes Emilia Maria*, f. 1876 ⁷/₁₁, sjukgymnast (Torquay, England).
- (5) *Carl Axel Albert*, f. 1878 ¹³/₃, jur. utr. kand., assessor vid Göteborgs rådhusrätt (Göteborg). G. 1910 ¹¹/₁₀ m. *Ellen Amalia Thérèse Öberg*, f. 1872 ²³/₆.

Dotter:

Ingrid, f. 1911 ³/₁₁.

- 2) Paul Victor, f. 1829, postkontrollör, † 1885. G. 1881 m. *Catharina (Christina) Hansson*, f. 1852 (M a l m ö).

Söner:

Oscar, f. 1881 ²³/₃. Vistas i Sydamerika.
Fredrik, f. 1884 ³⁰/₉, kontorist (M a l m ö).

- 3) Knut Axel, f. 1831, generallöjtnant, i. v. statsrad. † 1897. G. 1875 ⁵/₁ m. *Jenny Christina Rosalie Peterson*, i. 1842 ⁵/₂ (S t o c k h o l m).

Barn:

Karin Astrid Christina, f. 1878 ³/₁. G. 1907 ¹³/₁₀ m. kaptenen vid Skaraborgs reg:te *Gösta Berg*, f. 1875 ³¹/₅ (S k ö f d e).

Jenny Marika Charlotta, f. 1880 ²⁰/₈, anställd vid statens järnvägars milkontor (S t o c k h o l m).

Johan Carl Axelsson, f. 1882 ²³/₁, anställd vid tyska generalkonsulatet i S t o c k h o l m.

- 4) Bror Tolf Gustaf, f. 1833, landshöfding, † 1901. G. 1868 ¹⁵/₅ m. *Amalia Mathilda Louise af Peterséns*, f. 1846 ¹⁰/₅ (H ä r n ö s a n d).

Barn:

(1) *Anna*, f. 1869 ¹⁰/₈ (H ä r n ö s a n d).

(2) *Sigrid*, f. 1873 ¹³/₁. G. 1893 ¹⁵/₅ m. bankiren, vice häradshöfdingen, jur. utr. kand. *Richard Robert Theodor Hägglöf*, f. 1865 ⁶/₂ (S t o c k h o l m).

(3) *Märta*, f. 1876 ²⁶/₇. G. 1907 ²⁷/₁ m. förste ingenjören vid Utansjö cellulosaaktb. *Robert William (Willie) Gray-Jobson*, f. 1879 ¹³/₃ (U t a n s j ö, V e d a).

(4) *Bror*, f. 1878 ²⁴/₆, assuradör. Inneh. försäkringsbyrå o. agenturaffär i H ä r n ö s a n d.

(5) *Gösta*, f. 1881 ²/₇, kamrer o. kontorschef hos Sulfittaktb. Ljusnan, ordf. i Ljusne valnämnd o. pensionsnämnd (V a l l v i k, L j u s n e). G. 1909 ²²/₆ m. *Annie Charlotta Rudberg*, f. 1885 ¹²/₅.

Söner:

Sven Fritz Gustaf, f. 1911 ³¹/₅.

Bengt Adam Gustaf, f. 1913 ²⁰/₅.

Per Göran Gustaf, f. 1916 ¹⁷/₉.

i 2:a gifftet:

2. Fredrik August, f. 1800, kapten, † 1851. G. 1830 m. Vivica Paulina Charlotta Sandelhjelm, f. 1807, † 1891.

Söner:

- 1) Paul Linus Johan, f. 1831, med. lic., stadsläkare, † 1873. G. 1870 ¹⁵/₁₁ m. *Fanny Sophie Leopoldine Windahl*, f. 1848 ⁴/₈ (Stockholm).

Dotter:

Ingrid Pauline Sophie, f. 1871 ²⁰/₁₀. G. 1897 ¹⁶/₁₀ m. rådmannen i Stockholm, RNO, jur. o. fil. kand. *Bernt Samuel Christian Cavallin*, f. 1862 ⁶/₅.

- 2) Fredrik Adalbert, f. 1832, sjökapt. † 1911. G. 1861 ²/₁ m. *Johanna Edvardina (Jeanna) Ljungvall*, f. 1836 ²⁶/₁ (Kungälf).

Barn:

(1) *Ellen*, f. 1862 ¹²/₁₂, lärarinna (Kungäli).

(2) *Christina*, f. 1864 ³⁰/₁₀. G. 1892 ²⁷/₄ m. direktören Johan Axel Nycander, f. 1858, † 1892 ⁶/₆ (Kungäli).

(3) *Johan Albert*, f. 1869 ⁷/₁₁, kapt. vid Bohusläns reg:te (Uddevallå). G. 1902 ¹⁰/₁ m. *Hilda Oktavia Olsson*, f. 1875 ¹¹/₆.

Dotter:

Sofia Johanna Elisabeth, f. 1903 ³⁰/₇.

- 3) August Waldemar, f. 1838, öfverstelöjtnant, † 1914. G. 1874 ³/₃ m. *Agnes Gustafva Crohn*, f. 1848 ¹⁶/₇ (Stockholm).

Rystedt.

Äldste kände stamfadern var soldat vid Jönköpings reg:te och deltog i Karl X Gustafs krig i Polen och Danmark. Hans son Peter Rystedt, f. 1662, † 1727, blef tullkontrollör i Norrköping och hade i sitt gifte med Anna Catharina Willemouth, † 1710, tre söner och två döttrar. Af sönerna, som alla ingingo i tullverkets tjänst, blef den äldste Gillis, f. 1699, tullförvaltare i Söderköping och dog 1772 sannolikt ogift; den yngste Carl var äfven ogift. Den tredje sonen, Johan Christian, f. 1707, packhusinspektör i Göteborg, hof kvartermästare, † 1783, g. 1747 m. Jacobina Maria Gathen-hjelm, i hennes 2:a gifte, f. 1717, † 1772, hade elfva barn, däraf fyra till mogen ålder komna söner, Christian, Johan Gillis, Carl Fredrik och Ernst Fredrik, Christian Rystedt, f. 1755, fil. kand., huspräst, dog ogift 1796. Johan Gillis, f. 1756, löjtnant vid arméns flotta, † 1812, g. 1790 m. Brita

Elisabeth Zengerlein, f. 1771, † 1819, hade sju döttrar samt sonen Lars Johan, f. 1792, kapten vid Bohusläns regemente, † 1819, ogift. Från Carl Fredrik och Ernst Fredrik (se nedan) härstamma nu levande släktmedlemmar.

Äldre grenen:

Carl Fredrik, f. 1756, löjtnant vid Flottan, † 1836. G. 1796 m. Maria Kristina Kylander, † 1838.

Söner:

1. Carl Johan, f. 1800, fanjunkare vid Kalmar regt. † 1869. G. m. Fredrika Gustafva Hjelm, f. 1794, † 1852.

Barn:

1) Rudolf Maximilian, f. 1832, kronolänsman, † 1905. G. 1877 m. *Hulda Augusta Samuelsson*, f. 1856 ^{30/10} (H a g a l u n d).

Barn:

Helga Fredrika, f. 1878 ^{16/10}, sjuksköterska (R o m a n ä s, T r a n å s).

Sigge Herbert, f. 1888 ^{1/6}, landtbrukare (H a g a l u n d).

2) *Emerentia Albertina (Emma)*, f. 1834 ^{13/11}. G. 1874 m. landtbrukaren Johan Axel Borg, i hans 2:a gifte, f. 1823, † 1889 (L u n d).

3) Johan Ernst, f. 1837, landtbrukare o. organist, † 1889. G. m. Charlotta Wilhelmina Pettersson, f. 1845, † 1911.

Barn:

(1) *Karl Herman Georg*, f. 1867 ^{2/11}, e. o. höf-rättsnotarie, kronolänsman i Hedesunda o. Årsunda distrikt (H e d e s u n d a). G. 1898 ^{17/11} m. *Anna Lund*, f. 1876 ^{25/8}.

Döttrar:

Ingrid Tyra Margareta, f. 1899 ^{9/8}.

Ellen Inez Maria, f. 1900 ^{25/11}.

Anna Gunhild Charlotta, f. 1906 ^{25/11}.

Brita Dagmar Ingeborg, f. 1906 ^{25/11}.

Blenda Iris Kristina, f. 1912 ^{1/4}.

(2) *Olga*, f. 1869 ^{27/6}.

(3) *Ester*, f. 1875 ^{21/8}, lärarinna (L e s s e b o).

(4) *Gustaf*, f. 1881 ^{23/5}, kontorsskrifvare vid statens järnvägar (O c k e l b o).

2. Johan Gustaf, f. 1806, postmästare i Öregrund, † 1857. G. 1:o m. Brita Kristina Lindman, i hennes 2:a gifte, † 1851; 2:o 1853 m. Christina Albertina Leufstadius, f. 1822, † 1895.

Barn:

- 1) *Johanna Kristina Bernhardina*, f. 1842 ³¹/₃. G. m. f. d. bruksinspektoren *Detlof Engelbrekt Lundmark*, f. 1836 ³/₂ (Stockholm).
- 2) Carl Johan Oskar Kristoffer, f. 1844, schaktmästare, † 1906. G. 1876 m. *Margareta Desideria Fredrika Storm*, f. 1842 ¹⁹/₉ (Stockholm).

Barn:

- (1) *Lars Johan (John)*, f. 1877 ⁹/₄, maskinist vid K. Flottan (Stockholm). G. m. *Signe Maria Charlotta Engelholm*, f. 1877 ³/₇.

Barn:

- Signe Maria*, f. 1907 ²/₉.
Olle, f. 1912 ⁷/₉.
Gustaf, f. 1916 ⁶/₆.
- (2) *Maria Margareta*, f. 1883 ¹⁰/₁₁, modist (Stockholm).

Yngre grenen:

Ernst Fredrik, f. 1763, kommissionslandtmätare, † 1814. G. 1794 m. Kristina Regina Roman, f. 1769, † 1814.

Söner:

1. Johan Leonard, f. 1796, landtbrukare, † 1871. G. 1828 m. Catharina Maria Pfeiffer, f. 1803, † 1881.

Söner:

- 1) Carl Leonard, f. 1834, bruks- o. bankrevisor, † 1914. G. 1878 m. Sofia Amalia Eriksson, f. 1841, † 1897.

Dotter:

Leonore Amalia, f. 1883 ¹⁵/₉. G. 1916 ³¹/₅ m. tjänstemannen i Sundsvalls ensk. bank *Georg Albert Hildemar Boström*, f. 1876 ¹⁵/₃ (Sundsvall).

- 2) Fredrik Melcher, f. 1844, landtbruksinspektör, † 1916. G. 1878 ⁵/₁₂ m. *Sigrid Katarina Backlund*, f. 1847 ¹⁹/₂ (Lucksta).

Söner:

- (1) *Ernst Melcher*, f. 1883 ²¹/₇, kontorschef i Gustaf Melins aktb. i Göteborg, styrelse-

ledamot i Göteborgs kontoristförening. G.
1913 ¹²/₅ m. *Ebba Elisabeth (L i s a) Ericson*, f.
1893 ²⁹/₁.

Döttrar:

Maj Elisabeth, f. 1914 ⁷/₅.

Gertie Sigrïd, f. 1917 ²³/₃.

- (2) *Emil Bernhard*, f. 1886 ²⁸/₁, kamrerare i
Sundsvalls ensk. bank (S u n d s v a l l). G.
1916 ²⁰/₈ m. *Svea Maria Löw*, f. 1893 ⁶/₅.

Dotter:

Britt Sigrïd Maria, f. 1917 ³¹/₅.

2. Ernst Fredrik, f. 1806, häradsskrifvare, † 1895. G.
1839 m. Brita Christina Beckelin, f. 1810, † 1885.

Barn:

- 1) *Milda Christina*, f. 1840 ¹⁷/₅. G. 1870 ¹¹/₆ m.
häradsskrifvaren Carl Axel Reinhold Löthner, f.
1831, † 1900 (L i n k ö p i n g).
- 2) Fridolf Melcher, f. 1841, hofkamrer, förste revisor
i Statskontoret, † 1916. G. 1874 m. *Hilma
Åberg*, f. 1848 ²⁵/₇ (M a l m ö).

Barn:

Torvald Birger, f. 1874 ¹⁰/₁₀, hospitalssysslo-
man (M a l m ö).

Iris Josefina, f. 1876 ²⁸/₈, målarinna (M a l m ö).

Bertha Amalia, f. 1878 ²¹/₈, musiklärarinna
(M a l m ö).

Folke, f. 1880 ⁸/₇, agronom, ingenjör (K i l). G.
1911 ²⁷/₈ m. *Hilma Maria Olsson*, f. 1884 ¹¹/₉.

- 3) Erland Fredrik, f. 1844, distriktsveterinär, † 1905.
G. 1:o 1875 m. Marie Louise Hallström, f. 1853,
† 1883; 2:o 1887 ²⁵/₈ m. *Alfhild Ingeborg
Gustafson*, f. 1863 ²²/₁₀, innehafvare af Örebro
husmodersskola. Beb. eget hus i Örebro.

Barn, i 1:a giftet:

(1) *Gerda*, f. 1876 ³⁰/₈, lärarinna (V ä s e).

(2) *Ragnar*, f. 1878 ⁹/₇, förste postexpeditör
(F i l i p s t a d). G. 1902 ²/₃ m. *Anna Ma-
tilda Charlotta Nilsson*, f. 1880 ⁶/₃.

Barn:

Östen Erland, f. 1902 ¹⁹/₁₂.

Ingrid Marie-Louise, f. 1904 ¹/₁₂.

Allan Fredrik, f. 1910 ¹⁷/₁₂.

(3) *Ragnhild*, f. 1882 ²³/₈. G. 1903 ²²/₈ m. kamreraren vid aktb. Skånska cementgjuteriet *Johan Birger Waldenström*, f. 1880 ¹¹/₉ (Stockholm).

i 2:a giftet:

(4) *Ernst*, f. 1892 ²/₆, ingenjör vid aktb. Baltic (Södertälje).

(5) *Harald Fredrik*, f. 1894 ¹⁰/₆, fänrik vid Kustartilleriet (Karlskrona).

(6) *Sven Erland*, f. 1895 ³/₁₂, ingenjör hos Allm. svenska elektr. aktb. (Västerås).

4) *Arvid Georg*, f. 1846 ²⁷/₁₀, teol. kand., kyrkoherde i Väse o. Fogelviks församlingars pastorat af Karlstads stift (Väse). G. 1887 ²⁸/₉ m. *Astrid Hildur Eone Södergren*, f. 1853 ¹/₄.

Son:

Ernst Erik, f. 1888 ⁹/₇, e. o. kammarskrifvare i tullverket (Stockholm). G. 1916 ¹⁷/₃ m.

Gertrud Amalia Starck, f. 1890 ¹¹/₁.

Dotter:

Britta Astrid, f. 1917 ¹¹/₁.

3. *Carl Gustaf*, f. 1809, godsägare, † 1857. G. 2:o m. *Brita Maria Eriksson*, f. 1804, † 1872.

Son, i 2:a giftet:

Clemens Gottfrid, f. 1843 ¹/₅, civilingenjör, inneh. firman C. Gottfrid Rystedt aktb., f. d. verkst. direktör för Bultfabriksaktb:t, RNO, RWO. Äg. hus i Stockholm. G. 1872 ³⁰/₁₁ m. *Mathilda Fredrika Sidvall*, f. 1846, † 1917.

Barn:

(1) *Brita Maria*, f. 1873 ²²/₁₂. G. 1907 ⁷/₁₂ m. elektroingenjören vid mariningenjörkåren, tjänstg. i Marinförvaltningen, fil. kand. *Erik Gustaf Cronvall*, f. 1875 ²⁵/₆ (Stockholm).

(2) *Carl Gottfrid*, f. 1875 ¹/₅, med. lic., k. lifmedikus, öfverläkare vid Ronneby brunn, praktiserande läkare i Stockholm, ordf. i styrelsen för C. Gottfrid Rystedt aktb.. G. 1906 ¹/₈ m. *Signe Elisabeth Bexelius*, f. 1880 ²⁶/₇.

Barn:

Carl Gunnar, f. 1910 ³/₅.

Märta Kristina, f. 1912 ²⁵/₅.

- (3) *Anna Fredrika*, f. 1881 ²¹/₂.
 (4) *Oscar Clemens*, f. 1883 ⁷/₂, civilingenjör
 verkst. direktör för C. Gottfrid Rystedt aktb.
 (S t o c k h o l m). G. 1917 ²⁸/₄ m. *Phyllis*
Mary Johansson, f. 1895 ¹³/₆.
 (5) *Frida Mathilda Elisabeth*, f. 1887 ²⁸/₇. G.
 1912 ³⁰/₁₁ m. tjänstemannen hos försäkrings-
 aktb. Skandia, löjtnanten i Västmanlands
 reg:tes reserv *Gustaf Emil Ehrner*, f. 1878
²⁹/₁₁ (S t o c k h o l m).

Sachs.

Släkten, som inflyttat till Sverige på 1850-talet, härstammar från hertigdömet Sachsen-Meiningen i Tyskland. I Waldorf inom nämnda hertigdöme bodde under senare hälften af 1700-talet nedanstående Isaak Sachs. Flera grenar af släkten äro bosatta i Tyskland och Frankrike.

Isaak, köpman, † 1812. G. m. Tölz Josepha Friedmann.

Söner:

1. Joseph, f. 1801, köpman, † 1865. G. 1:o m. Himmele Raphael Abraham, †; 2:o m. Dorchon Grünbaum, f. 1822, †.

Söner, i 1:a giftet:

- 1) Julius, f. 1830, professor i musik i Frankfurt a/M, † 1887. G. 1852 m. Emma Schloss, f. 1833, † 1912. Af hans barn har till Sverige inflyttat en

Son:

Felix, f. 1862 ¹⁹/₁₂, direktör (S t o c k h o l m). G. 1:o m. Hortense Sachs, f. 1872 ⁷/₆, se nedan); 2:o 1902 ¹⁴/₉ m. *Paula Sachs*, f. 1878 ¹⁹/₆. (Se nedan.)

Dotter, i 1:a giftet:

Annie Augusta, f. 1891 ³/₇.

- 2) Adolf, f. 1834, grosshandlare, en af cheferna för firman Joseph Leja, † 1894. G. 1859 m. Rosalie Schloss, f. 1836, † 1895.

Son:

Ludvig Julius, f. 1860 ³⁰/₁. Bosatt i utlandet. G. 1886 ³¹/₁ m. *Bertha Stiebel*, f. 1866 ¹¹/₁ (S t o c k h o l m).



W. R. Raus

Barn:

Elsa Harriette, f. 1887 ¹⁹/₁. G. 1910 ²⁸/₆ m.
e. o. hofrättsnotarien *John Daniel Thulin*,
f. 1881 ²⁹/₈ (S a l t s j ö - S t o r ä n g e n).

Kerstin, f. 1890 ²⁸/₁₁. G. 1912 ¹²/₁₀ m. gross-
handlaren *Harry Friedländer*, f. 1875 ²⁶/₁₂
(S t o c k h o l m).

Valter Salomon, f. 1893 ¹³/₃.

Gustaf Adolf, f. 1895 ²⁷/₁₁.

Dagmar Rosalia, f. 1897 ²⁵/₈.

- 3) *Salomon*, f. 1837, grosshandlare i Stockholm, en
af cheferna i firman *Joseph Leja*, † 1884. G.
1861 m. *Rikchen Rügheimer*, f. 1837, † 1899.

Dotter:

Helene, f. 1862 ¹⁷/₃. G. 1883 ¹⁵/₄ m. med. d:r
Julius Sachs, f. 1853, † 1905. (Se nedan.)

- 4) *Simon*, f. 1839, generalkonsul, grosshandlare i
Stockholm, inneh. af firman *Joseph Leja*. G. 1865
m. *Mathilda Leja*, f. 1848, † 1906.

Barn:

(1) *Alice Sara*, f. 1869 ¹¹/₁. G. 1889 ⁷/₃ m.
grosshandlaren i S t o c k h o l m, K N O 1 kl.,
K W O 1 kl., K B L e o p O, K F r H L, R R S : t S t
O 2 kl., R D D O, R N S : t O O, O f f F r I P,
S i a m K r O 5 kl., *Arthur Semmy Thiel*, f.
1860 ³⁰/₉.

(2) *Josef Ernst*, f. 1872 ⁴/₁, verkst. direktör i
aktb. Nordiska kompaniet, norsk generalkonsul
i Stockholm, ordf. i styrelserna för Sveriges
träindustriförbund, Sveriges metallmanufaktur-
förening o. Sveriges träindustriers förening.
fullmäktig i Stockholms handelskammare o.
Svenska arbetsgifvareföreningen, ledamot af
styrelserna för Sveriges allm. exportförening.
Stockholms ensk. bank, brandförsäkringsaktb.
Victoria, m. m., R N O, R W O, R R S : t S t O
2 kl., Turk Osm O 3 kl., O f f I t K r O, R F r H L,
O f f F r d ' A c a d, R Ö F r J O. Äg. hus i S t o c k -
h o l m o. Lillsved på Värmdön. G. 1899 ²⁸/₉
m. *Sigrid Fränckel*, f. 1880 ²⁸/₇.

Barn:

Ragnar, f. 1902 ²⁸/₂.

Rut, f. 1904 ¹⁰/₃.

Herbert, f. 1905 ²⁹/₆.

- 5) Rudolf, f. 1842, grosshandlare i Stockholm, en af cheferna för firman Joseph Leja, † 1896. G. 1871 m. Augusta Arnheim, f. 1848, † 1892.
Dotter:
Hortense, f. 1872 ⁷/₆. Fru Sachs.
i 2:a gifftet:
- 6) Max, f. 1854, köpman, † 1915. G. 1884 ¹⁶/₁₁ m. *Minna Heilbronn*, f. 1863 ¹/₄ (Stockholm).
Barn:
Louise Henriette (Lisa), f. 1887 ²⁶/₅. G. 1909 ⁶/₈ m. verkst. direktören i aktb. Pumpseparator
Erik Simon Hirsch, f. 1872 ²⁶/₇ (Stockholm).
Kurt Moritz, f. 1892 ⁹/₂, direktör (Stockholm).
2. Isaak, köpman i Waldorf i Sachsen-Meiningen. G. m. Elise Rügheimer.
Söner:
1) Louis, f. 1846, köpman i Erfurth, † 1903. G. 1877 ²⁷/₅ m. *Susette Ballin*, f. 1853 ¹⁰/₉.
Döttrar:
Paula, f. 1878 ¹⁹/₆. G. 1902 ¹⁴/₉ m. direktören
Felix Sachs, i hans 2:a gifte, f. 1862 ¹⁹/₁₂.
(Se ofvan.)
Alice Cecilia, f. 1880 ¹⁹/₁₀. G. 1902 ¹⁹/₁₂ m. plantskoleägaren *Eric Gustaf Corin*, f. 1879 ²³/₁₁ (Nyköping).
Ellen, f. 1891 ³¹/₇, korrespondent i aktb. Nordiska kompaniet (Stockholm).
- 2) Julius, f. 1853, med. d:r, † 1905. G. 1883 ¹⁵/₄ m. *Helene Sachs*, f. 1862 ¹⁷/₃ (Hamburg). (Se ofvan.)

Sager.

Släkt från Tyskland, där namnet förekommer åtminstone från senare hälften af 1200-talet. Stammafadern för den svenska grenen Daniel Sager, hvilkens sigill innehåller en vapensköld med hjälm, hjälmprydnad och löfverk samt i skölden en på mark stående fågel, var född i Arnswalde i Preussen, följde under 17 år det 30-åriga kriget i fält, blef först bataljonsläkare och 1651 regementsläkare vid Skaraborgs regte samt stupade i fäktningen vid Halmstad (Fyllebro) 1676. Han ligger jämte sin efterlämnade änka Margaretha Oldenknecht från Stralsund begravnen i Kristina kyrka i Jönköping. Dessa

makars sonsons sons äldste son vice häradsbördingen Daniel Sager, f. 1763, † 1819, blef fader till nedanstående Gudmund Magnus.

Litteratur: Sv. Släktkalendern 1912—17.

Gudmund Magnus, f. 1801, bruksägare, † 1858. G. 1849 m. Josephine Schönherr, f. 1815, † 1900.

Söner:

1. *Carl Daniel Robert*, f. 1850 ¹/₅, öfverceremonimästare vid K. M:ts hof, f. d. envoyé extraordinaire och ministre plenipotentiaire, O II S Gbmt, O II:s Jmt, K m st K N O, Stk P O da C, R Pr Kr O 1 kl., R R S:t an O 1 kl., Stk D D O, Stk Sp C III:s O o. O Isab Cath. Turk Osm O 1 kl. o. Medj O 2 kl., St Off Fr H L, Stk It Kr O, R N S:t O O, Off Fr d'Acad. Äg. hus i Stockholm samt jämte brodern Ryfors bruk med underlydande i Skaraborgs, Älfsborgs o. Jönköpings län samt Berga i Skaraborgs län (Stockholm och Ryfors, Mullsjö). G. 1888 ²¹/₈ m. grefvinnan *Elisabeth Berthe Marie Albine Moltke-Huitfeldt*, f. 1865 ⁹/₉.

Son:

Leo Magnus Johan, f. 1889 ²⁸/₆, löjtnant i Skanska dragonreg:ets reserv, attaché vid beskickningen i Petrograd. Äg. Margretheholm i Västergötland.

2. *John Edvard Magnus*, f. 1853 ⁶/₁₀, hofstallmästare, f. d. chef för H. K. H. Kronprins Gustafs hofstall, f. d. ordonnansofficer hos H. K. H. Kronprins Gustaf, f. d. ryttmästare i Li:reg:ets dragoners reserv, O II S Gbmt, O II:s Jmt, G V Sbm, K W O 1 kl., R S O, K Bad Z Löw O 1 kl., R Pr Kr O 2 kl., K S Albr O 2 kl., Turk Medj O 3 kl., R Fr H L, R P T o. S O. Äg. hus i Stockholm samt jämte brodern Ryfors bruk med underlydande i Skaraborgs, Älfsborgs o. Jönköpings län samt Berga i Skaraborgs län (Stockholm och Ryfors, Mullsjö). G. 1890 ¹²/₂ m. friherrinnan Ida Lovisa Josefina Fock, f. 1864, † 1914.

Son:

John Henry Edvard Magnus, f. 1904 ²⁰/₁₀.

Sahlin

(från Ut-Råby).

Äldste kände stamfader Erik Larsson i Romfartuna socken i Västmanland hade i sitt gifte med Brita Andersdotter sönen Anders Ersson, f. 1745, sönen blef arrendator af Ut-Råby och g. m. Brita Jonsdotter från St. Gesala, båda ställena i nämnda socken. Efter moderns födelseort Gesala, hvilket gifvit upphof till många andra släkter Sahlin, autogs detta släktmann af Anders Erssons son Johan Sahlin, f. 1780, musikdirektör, expeditionskronofogde, † 1870, g. m. Maria Christien Lindberg, f. 1790, † 1864. Af hans elfva barn, samtliga nu döda, voro tre till mogen ålder komna söner, men af dessa ha endast nedanstående Thure Gustaf lämnat efterkommande.

Thure Gustaf, f. 1817, kyrkoherde i Simtuna o. Altuna, † 1893. G. 1853 m. Hilma Georgina Konradina Nordien, f. 1823, † 1899.

Barn:

1. *Hilma Katarina*, f. 1854 ²¹/₅ (Stockholm).
2. *Gustaf*, f. 1855 ¹⁷/₅, major i Gottlands infanteriregimentes reserv, amanuens i landtmäteristyrelsen, RS O (Stockholm). G. 1885 ⁶/₁₀ m. *Anna Maria Charlotta Hök*, f. 1860 ⁹/₈.

Son:

Karl Gustaf (Göst a), f. 1886 ³⁰/₇, e. o. kammarskrivare hos öfverståhållareämbetet för uppboresären den (Stockholm). G. 1913 ²⁹/₉ m. *Elin Maria Palmér*, f. 1895 ²⁸/₄.

Salling 1917.

Sandberg

(från Kungslena).

Svensk släkt från Västergötland. Äldste kände stamfader Carl Olufsson, som bodde i Kungslena, lefde i slutet af 1600- och början af 1700-talen. Hans son Carl Carlssons son Fredrik, f. 1767, † 1810, kusk på Fårdala i Västergötland, g. 2:o 1803 m. Catharina Lenman, autog namnet Sandberg och var fader till nedanstående Carl.

Litteratur: Sv. Släktkalendera 1914.

Carl, f. 1805, gårdsskomakare vid Kallås, † 1893. G. 1834 m. Johanna Lundqvist, f. 1803, † 1885.

Barn:

1. Fredrik, f. 1837, kontraktsprost, † 1906. G. 1:o 1864 m. Aurora Charlotta Lagerholm, f. 1834, † 1894; 2:o 1901 ²⁰/₆ m. friherrinnan *Sigrid von Essen*, f. 1850 ¹⁶/₁ (Uppsala).

Barn, i 1:a gifftet:

- 1) *Fredrik Nathanael*, f. 1865 ¹²/₃, iil. kand., komminister o. v. pastor i Helga Trefaldighets församling (Uppsala). G. 1894 ³⁰/₁₁ m. *Harriet Isabella von Reis*, f. 1866 ⁵/₆.

Barn:

Sigrid Harriet Birgit Charlotta, f. 1895 ⁸/₉, elev vid Röda korset (Stockholm).

Signe Olivia Elisabeth, f. 1896 ¹³/₁₀, elev vid fackskolan för huslig ekonomi i Uppsala.

Rolf Aron Fredrik, f. 1898 ¹⁵/₁, mariningenjörselev. *Sigrid Harriet Margareta*, f. 1902 ¹⁴/₁.

- 2) *Johanna Margareta (Hanna)*, f. 1866 ²/₁₁ (Uppsala).
 3) *Maria Charlotta*, f. 1868 ²²/₅, sjuksköterska (Uppsala).
 4) *Gerda Cecilia*, f. 1870 ¹³/₂, musikdirektör (Uppsala).
 5) *Carl Samuel Andreas*, f. 1871 ²⁹/₁₀, kapten vid Hälsinge reg:te, Tun Nich lit 3 kl. (Gefle).
 6) *Adolf Isak*, f. 1874 ¹¹/₉, affärsman (Stockholm). G. 1900 ⁷/₁₂ m. *Anna Sofia Bellander*, f. 1873 ²⁴/₈.

Barn:

Knut Gustaf Adolf (Gösta), f. 1903 ²⁰/₃.

Nils Olof Kurt, f. 1904 ²³/₁₀.

Margit Sigrid Charlotta, f. 1907 ¹⁰/₈.

Anna Birgitta (Britt), f. 1908 ⁹/₁₁.

Elsa Margareta, f. 1911 ⁵/₁.

Adolf Fredrik, f. 1913 ¹⁴/₄.

- 7) *Axel Benjamin*, f. 1874 ¹¹/₉, kamrer vid aktb. Byggnadsvaror (Stockholm). G. 1913 ¹¹/₉ m. *Alina Emilia (Annie) Andersson*, f. 1885 ¹/₃.

Söner:

Sven Anders Fredrik, f. 1914 ²¹/₇.

Axel Ragnar, f. 1915 ¹⁰/₁₁.

Carl Fredrik, f. 1917 ⁰/₁.

- 8) *Laura Ingeborg Amalia*, f. 1876 ²⁷/₁₀. G. 1905 ¹⁵/₁₂ m. komministern i Staffans församling i Gefle, f. d. kyrkoherden *Arvid Daniel Dyfverman*, f. 1878 ¹⁰/₉.
- 9) *Johan Fritiof Daniel*, f. 1879 ²³/₅, agronom, lärare vid Stockholms läns folkhögskola i V ä d d ö. G. 1:o 1909 ⁶/₅ m. *Tyra Dyfverman*, f. 1884, † 1913; 2:o 1915 ¹⁸/₁₀ m. *Elsa Dahm*, f. 1876 ²/₄.

Barn, i 1:a giftet:

Aurora Sigröd Maria (Maj), f. 1910 ⁸/₉.

Carl Olof Fritiof (Olle), f. 1911 ²⁹/₁₁.

2. *Carl Gustaf*, f. 1839, kyrkoherde i Sjogerstad o. Rädene, † 1917. G. 1872 ¹⁷/₅ m. *Anna Johanna Matilda Olbers*, f. 1844 ²⁷/₆ (Dala).

Barn:

Karl Levin Emanuel, f. 1873 ⁶/₅, fil. lic., kausliråd i Kungl. Maj:ts kansli, undervisningsråd o. ledamot af folkskoleöfverstyrelsen (Stockholm).

Johanna Maria Elisabeth, f. 1875 ²⁰/₃. G. 1908 ¹⁸/₈ m. rektorn vid kommunala mellanskolan i Hjo *John Heribert A:son Herbert*, f. 1870 ¹³/₃.

Ester Anna Wilhelmina, f. 1877 ⁹/₇ (Skara).

Fredrik Wilhelm Efraim, f. 1881 ⁶/₇, fil. lic., särskild föredragande i Eklelesiastikdepartementet (Stockholm). G. 1916 ²⁸/₉ m. *Emy Sophia Catharina Mossberg*, i hennes 2:a gifte, f. 1878 ⁵/₁₁.

Ruth Charlotta Eleonora, f. 1884 ²/₇ (Sjogerstad, Dala).

3. *Johan August*, f. 1841 ²⁸/₈ (Öfvertorp, Ekedalen).
4. *Per Wilhelm*, f. 1844 ⁵/₃ (Öfvertorp, Ekedalen).
5. *Kristina*, f. 1847 ²¹/₅. G. 1889 ²⁵/₃ m. i landbrukaren *Johan Alfred Tidblom*, f. 1844 ¹⁹/₄ (Hjo).

Sandström

(från Björsäter).

Släkten härstammar från Björsätters socken i Östergötland, där äldste kände stamfadern, Nils Sandström, var organist och kantor. Han var gift med Anna Sofia Kindstrand och var fader till nedanstående Carl Petter.

Litteratur: Sv. Släktkalendern 1913, 14.

Carl Petter, f. 1797, organist o. auktionsförrättare i Björsäter, † 1854. G. 1834 m. Sofia Carolina Liedberg, f. 1812, † 1858.

Barn:

1. Viktor, f. 1835, apotekare, † 1902. G. 1862 ¹²/₈ m. *Anna Elisabet Amanda Westerström*, f. 1840 ¹⁶/₂ (Stockholm).

Barn:

- 1) *Karl*, f. 1863 ²⁷/₇, kamrerare vid Dalälflvarnes flottningsförening (Orsa). G. 1898 ²⁶/₁₂ m. *Josefina Johanna Lovisa Roman*, f. 1868 ⁹/₇.

Barn:

Karl Olof Viktor, f. 1899 ²³/₁₁.

Anna Lovisa, f. 1901 ⁵/₃.

Nils Gustaf Adolf, f. 1902 ³¹/₇.

Erik Magnus Reinhold, f. 1903 ¹⁶/₁₂.

Maria Josefina (Maja), f. 1906 ²⁵/₄.

- 2) *Gustaf*, f. 1865 ¹¹/₃, jur. utr. kand., vice häradshöfding, förutv. statsråd o. chef för justitiedepartementet, RNO (Stockholm). G. 1902 ⁹/₉ m. *Calla Maria Bergström*, f. 1876 ⁶/₁.
- 3) *Anna Emilia*, f. 1868 ¹³/₆. G. 1906 ³/₆ m. kronofogden i Västerbergslags fögderi *Hjalmar Rosenberg*, f. 1869 ¹/₁₂ (Smedjebacken).
- 4) *Signe Maria*, f. 1871 ²²/₃, musiklärarinna (Stockholm).
- 5) *Nils Viktor*, f. 1874 ¹/₂, direktör för Ångermanälvens flottningsförening (Nyländ). G. 1903 ¹²/₁₁ m. *Ida Maria Andersson*, f. 1868 ²¹/₁₂.

Barn:

Signe Gunborg Harriet, f. 1907 ³⁰/₇.

Nils Gustaf Erland, f. 1909 ²/₂.

Karl Viktor Roland, f. 1912 ²³/₁.

2. *Nils*, f. 1837 ¹/₁₁, f. d. klädesfabrikör (N o r r k ö - p i n g). G. 1879 ²³/₈ m. Hulda Sofia Mellqvist, f. 1841, † 1909.
3. *Carolina*, f. 1840 ²⁵/₄. G. 1864 ²⁵/₄ m. kyrkoherden i Östra Stenby Knut Hjalmar Kalén, f. 1827, † 1896 (G ä r d e b y).

Sandström 1915—16.

Santesson.

Gammal vitt utgrenad svensk släkt från Småland, känd sedan slutet af 1500 talet. Släktnamnet, af äldre hufvudgrenen under en längre tid skrifvet Santhesson, är bildadt af stamfaderns förnamn Sante. Dennes son Pehr Santesson, som skall hafva varit underhövvidsman i konung Karl X Gustafs armé under krigen i Polen och Danmark, blef fader till Sante Pehrsson, † 1688, regementskvartermästare vid Jönköpings reg:te, g. m. Catharina Gyllensten. Med dennes två söner Pehr och Berend delade sig släkten i två hufvudgrenar, Pehr, f. 1670, † 1734, kyrkoherde i Moheda, skref släktnamnet Santhesson. I sitt gifte (1701) m. Helena Torpensis, f. 1680, † 1759, blef han fader till Sante Andreas Santhesson (se nedan), hvars sonson Adolf Leonard (liksom dennes efterkommande), upptog den andra hufvudgrenens stafsätt Santesson. Ofvannämnde Berend Santesson, f. 1682, † 1754, ryttmästare vid Skånska Tremänningarne, hade i sitt 1718 ingångna gifte med Benedikta Catharina Billberg, f. 1701, † 1759, sönerna Otto, Gustaf och Nils (se nedan), från en hvar af hvilka nedanstående tre grenar af den yngre hufvudgrenen härstamma. Den äldre hufvudgrenen har blifvit kallad Smäländska släktgrenen, och en hvar af den yngre hufvudgrenens tre grenar resp. Skånska-, Göteborgs- och Karlshamsgrenen. Förutom nedanstående torde finnas andra nu lefvande medlemmar af släkten, tillhörande den äldre hufvudgrenen och härstammade från Adolf Leonards bröder hofrättskommisariern och godsägaren Carl Magnus Santhesson, f. 1799, † 1870, och godsägaren Gustaf Wilhelm Albrecht Santhesson, f. 1803, † 1878.

Litteratur: Anrep, Sv. Släktboken II; Sv. Släktkalendern 1914.

Äldre hufvudgrenen.

Sante Andreas, f. 1704, prost o. kyrkoherde, † 1772.
G. 2:o 1744 m. Margaretha Melander, f. 1715, † 1775.

Son, i 2:a giftet:

Jehan, f. 1756, häradsskrifvare, † 1831. G. m. Ottiliana Fredrika Borteij, f. 1766, † 1848.

Son:

Adolf Leonard, f. 1796, sergeant, sedan landtbrukare, † 1852. G. 1827 m. Henrietta Lovisa Åbrinck, f. 1802, † 1858.

Barn:

(1) Axel Ferdinand, f. 1828, fanjunkare vid Södermanlands reg:te, † 1889. G. 1858 m. Eva Sofia Brattström, f. 1827, † 1906.

Barn:

- a) *Edit Maria Lovisa*, f. 1859 ²/₁₀, folkskollärarinna (Bråhofda, Röl-Smedsta).
- b) *Axel Leonard*, f. 1861 ³/₈, förvaltare vid Lindholmen i Skåne (Svedala).
- c) *Gustaf Vilhelm*, f. 1864 ¹⁸/₄, fanjunkare vid Södermanlands reg:te, svärdsman, G M af RS:t An O (Malmköping). G. 1892 ²⁹/₁₂ m. *Olga Maria Lundberg*, f. 1867 ¹¹/₁₂.

Barn:

Ellen Maria, f. 1894 ⁷/₁₁.

Eva Maria, f. 1894 ⁷/₁₁.

Signe Elisabet, f. 1897 ²⁰/₁₁.

Axel Gunnar, f. 1903 ¹²/₁₂.

- d) *Anna Sofia Augusta*, f. 1865 ¹⁰/₉. G. 1894 ²⁶/₃ m. klockaren o. organisten, f. d. folkskolläraren i Björkviks församling i Södermanland *Daniel Reinhold Kihlström*, f. 1853 ³/₃ (Ynggerstrand, Björkvik).
 - e) *Selma Gunilla*, f. 1871 ¹⁷/₇ (Kättilstorp).
- (2) *Hilda Maria*, f. 1841 ²¹/₃ (Katrineholm).
- (3) *Gustaf Leonard*, f. 1843 ³/₁₀, f. d. färgerifabrikör (Nyköping). G. 1873 ⁴/₅ m. Elsa Eliasson Cederholm, f. 1840, † 1907.

Söner:

- a) *Carl Adolf Elias*, f. 1873 ¹⁰/₉, fabrikör. Äg. gård i Eskilstuna. G. m. *Hilma Vilhelmina Serafia Stenholm*, f. 1881 ⁴/₉.

Barn:

Sven Gösta, f. 1905 ²⁷/₆.

Carl Ivar Leonard, f. 1909 ¹/₃.

Signe Hilma Maria, f. 1911 ²⁷/₂.

- b) *Sven Ruben*, f. 1880 ¹/₁₁, färgerifabrikör (N y k ö p i n g). G. 1907 ¹⁹/₁₀ m. *Lilly Eva Märtha Malkusson*, f. 1881 ²⁴/₁₂.

Barn:

Sven Gustaf Gunnar, f. 1908 ²⁴/₁₁.

Ingrid Märtha, f. 1910 ²⁸/₉.

Sven Folke, f. 1913 ²⁸/₁.

Sven Åke, f. 1915 ⁴/₆.

Yngre hufvudgrenen.

Första grenen:

Otto, f. 1725, prost o. kyrkoherde, † 1800. G. 1:o 1755 m. *Gya Tauson*, f. 1713, † 1786.

Son:

Berndt Peter, f. 1757, regementspastor, † 1834. G. 1782 m. *Maria Helena Giese*, f. 1765, † 1816.

Son:

1) Otto Joachim, f. 1788, kapten, † 1845. G. 1820 m. *Charlotta Bruzelius*, f. 1796, † 1875.

Son:

Numa Leo Camillus, f. 1827, kyrkoherde i Abilds pastorat af Göteborgs stift, † 1886. G. 1879 ³⁰/₁₀ m. *Hilda Fredrika Ingeborg Råhländer*, f. 1847 ⁵/₁₂ (S t o c k h o l m).

Söner:

a) *Otto Berendt Numa Fritiof*, f. 1881 ¹/₇, kamreraren i aktb. Stockholms handelsbank, ordf. i Svenska kanotförbundet (S t o c k h o l m). G. 1917 ¹²/₁₁ m. *Carola Petersson*.

b) *Johan Arvid*, f. 1882 ¹⁹/₁₁, tjänsteman (S t o c k h o l m). G. 1917 ¹⁰/₁₁ m. *Alma Charlotta Magnusson*.

b) *Johan Arvid*, f. 1882 ¹⁰/₁₁.

c) *Carl Ludvig Rudolph*, f. 1884 ¹⁹/₁, chef för fondafdelningen i aktb. Sveriges privata centralbank (S t o c k h o l m). G. 1912 ¹⁷/₁₁ m. *Gunnhild Anna Jenny Peterson*, f. 1887 ¹⁷/₆.

Söner:

Berndt Gunnar Rudolph, f. 1913 ²⁷/₈.

Gunnar Otto Carl Harder, f. 1915 ³/₇.

2) Sante Giese, f. 1793, landtbrukare, † 1861. G. 1:o 1819 m. *Christina Elisabeth Hultin*, f. 1797, † 1833; 2:o 1835 m. *Maria Christina Dahlberg*, f. 1813, † 1840.

Söner, i 1:a giftet:

- (1) Anders Magnus Sante, f. 1829, bagaremästare, † 1878. G. 1856 m. Anna Carolina Johanna Lundqvist, f. 1832, † 1903.

Dotter:

- Anna Carolina Jeannette*, f. 1858 ¹⁸/₇ (Y s t a d).
 (2) Peter Adalrik, f. 1832, sadelmakare o. tapetserare, † 1907. G. 1860 ³/₈ m. *Olfrida Christina Hyllén*, f. 1839 ¹⁶/₁₂ (Y s t a d).

Barn:

Ida Maria, f. 1872 ³/₁. G. 1894 ²⁵/₄ m. folkhögskoleföreståndaren, fil. kand. *Olov Bobeck*, f. 1858 ²⁹/₇ (E s l ö f).

Erik Adalrik, f. 1877 ¹²/₁₂, handelsresande (M a l m ö).

- 3) Carl Ludvig, f. 1795, godsägare, † 1873. G. 1820 m. Johanna Petronella Hjelm, f. 1795, † 1865.

Son:

Berndt Gustaf Adalrik, f. 1833, landtbrukare, † 1878. G. m. Götha Maria Palm, i hennes 2:a gifte, f. 1833, † 1898.

Barn:

- a) *Albin Gustaf Ludvig*, f. 1869 ¹/₃, distriktsveterinär i Tranås distrikt, föreståndare för Tranås köttbesiktningsbyrå (T r a n å s). G. 1899 ¹⁶/₈ m. *Ebba Johanna Törnblom*, f. 1878 ²³/₂.

Barn:

Maud Ebba Göta Louise, f. 1900 ²⁹/₆.

Bernt Gustaf Arne, f. 1901 ¹⁹/₈.

- b) *Anna Rickardina Gustafva*, f. 1875 ¹¹/₁₀. G. 1905 ¹⁵/₂ m. reservlöjtnanten i K. Flottans reserv, föreståndaren för Hälsingborgs lotsstation, inspektören hos Svenska sällskapet för räddning af skeppsbrutna, R W O, *Anders Bengtsson Viksten*, f. 1867 ³/₅ (H ä l s i n g b o r g).

Andra grenen:

Gustaf, f. 1739, grosshandlare o. skeppsredare i Göteborg, † 1790. G. 2:o 1773 m. Dorothea Elisabeth Matsen, f. 1746, † 1829.

Son:

Carl Gustaf, f. 1781, vice pastor, † 1819. G. 1807 m. Maria Margaretha Blix, f. 1784, † 1851.

Son:

- 1) Bernhard Theodor, f. 1813, apotekare, † 1886. G. 1:o 1843 m. Anna Sophia Winding, f. 1821, † 1850; 2:o 1853 m. Lydia Othilda Sandegren, f. 1820, † 1890.

Barn, i 1:a giftet:

- (1) Gustaf Henrik, f. 1847, fil. d:r, aktuarie, † 1915. G. 1881 ⁶/₁₀ m. *Alma Lindberg*, f. 1857 ²⁸/₈ (S t o c k h o l m).

Barn:

- a) *Gösta Bernhard Zakarias*, f. 1882 ¹⁵/₈, civiltopograf vid Rikets allm. kartverk, löjtnant i Fortifikationens reserv (S a l t s j ö b a d e n). G. 1909 ¹²/₁₀ m. *Elsa Magnevill*, f. 1883 ¹³/₅.

Söner:

Berndt, f. 1910 ⁵/₇.

Olof Gösta Martin, f. 1914 ¹²/₉.

- b) *Märta Othilda Maria Eleonora*, f. 1884 ¹¹/₇. G. 1913 ¹⁰/₇ m. majoren i Vendes artillerireg:te, chefen för artilleri- o. ingenjörhögskolan, R S O, R W O, *Per Gustaf Sylvan*, i hans 2:a gifte, f. 1875 ²³/₄ (S t o c k h o l m).
- c) *Anna Carin Johanna*, f. 1885 ²¹/₇. G. 2:o 1912 ¹²/₁₁ m. byråingenjören i Väg- och vattenbyggnadsstyrelsen, löjtnanten i Väg- o. vattenbyggnadskåren samt i Fortifikationens reserv *Elis Victor Thuresson*, f. 1882 ¹⁷/₄ (S t o c k h o l m).

- (2) *Carl Adolf*, f. 1848 ²⁹/₈, f. d. baningenjör vid statens järnvägar, R W O (L j u s d a l). G. 1875 ²⁶/₁₀ m. *Clara Mathilda Lilja*, f. 1845 ²⁷/₈.

i 2:a giftet:

- (3) *Berndt Harder*, f. 1855 ⁴/₉, med. lic., praktiserande läkare i S t o c k h o l m.
- (4) *Julia Wilhelmina (Mina)*, f. 1858 ²⁷/₈ (G ö t e b o r g).
- (5) *Göran August*, f. 1860 ⁷/₁₀, verkst. direktör i aktb. Curator. Äg. o. beb. *Villa Svanelid* (D j u r s h o l m). G. 1893 ¹⁵/₄ m. *Anita Adrienne Peters-Krokisius* från Valparaiso, f. 1872 ²⁵/₆.

Barn:

Sante Göran Harder Krokisius, f. 1894 ²³/₅,
student vid Stockholms handelshögskola.

Liane Adrienna Margareta Clarita, f. 1897 ¹⁷/₃.

Marion Anita Fernande, f. 1908 ¹³/₁₂.

- (6) *Carolina Margareta*, f. 1861 ¹²/₉. G. 1:o 1890 ⁹/₁₂ m. stadsnotarien, vice häradshöfdingen Otto Emil Sandegren, f. 1854, † 1909; 2:o 1913 ²⁶/₆ m. praktiserande läkaren i Stockholm, med. lic. *Thomas Gustaf Lindholm*, f. 1853 ²¹/₁₁.

- 2) Carl Gustaf, f. 1819, med. d:r, kir. mag., professor vid Karolinska institutet, öfverkirurg vid Serafimerlasarettet, † 1886. G. 1853 m. friherrinnan Lovisa Ulrika Wilhelmina von Düben, f. 1825, † 1883.

Barn:

- (1) *Marie-Louise (Maja)*, f. 1854 ²⁹/₆. G. 1881 ⁴/₅ m. f. d. direktören för Serafimerlasarettet o. öfverkirurgen d:rst., f. d. professorn i kirurgi vid Karolinska institutet, Vetenskapsakademiens präses, K m s t k N O, K W O 1 kl., K N S:t O O 1 kl., L V A, L K r V A, med. d:r *Johan Wilhelm (Johann) Berg*, f. 1851 ²/₃ (S t o c k h o l m).
- (2) *Georg Harder*, f. 1858 ¹⁸/₁, godsägare, R W O, Södermlids l. hush. sällskaps G M. Äg. o. beb. Forsby i Södermanland (Ä t t e r s t a). G. 1884 ¹⁸/₁₂ m. *Ida Philipson*, f. 1864 ²/₁₁.

Söner:

- a) *Carl Harder*, f. 1885 ⁴/₁₂, fil. lic. (U p p - s a l a).
- b) *Gunnar Henrik*, f. 1886 ²⁵/₁₁, agronom, inspektör (F o r s b y, Ä t t e r s t a). G. 1915 ⁹/₆ m. *Aina Maria Berg*, f. 1891 ²⁵/₉.

Barn:

Berndt Harder, f. 1916 ³⁰/₆.

Brita Helena, f. 1917 ¹⁵/₇.

- (3) Per Henrik, f. 1859, vice häradshöfding, verkst. direktör för Nobelstiftelsen, riksgäldsfullmäktig, † 1912. G. 1891 ³/₄ m. *Agnes Alfheld Fränckel*, f. 1870 ³/₄. Äg. Grinda i Värmdö skeppslag (S t o c k h o l m).

Barn:

Per Wilhelm, f. 1892 ²²/₄, jur. kand., e. o. hofrättsnotarie (H u d i k s v a l l).

Karin Wilhelmina, f. 1893 ²⁵/₉. G. 1915 ²²/₅ m. kaptenen vid Intendenturkåren, regementsintendenten vid Västernorrlands reg:te *Sixten Eschelsson von Hofsten*, f. 1883 ¹⁶/₁₂ (Sollefteå).

Greta Marie-Louise, f. 1898 ²⁹/₄, student vid Stockholms högskola.

Olof Harder, f. 1900 ¹⁷/₃.

- (4) *Carl Gustaf*, f. 1862 ⁵/₇, med. d:r, professor i farmakologi vid Karolinska institutet, medicinsk författare (Stockholm). G. 1892 ⁷/₄ m. *Hedvig Lovisa Carolina Lovén*, f. 1867 ¹³/₁₂.

Barn:

Carl Gustaf Christian, f. 1893 ¹⁵/₁₀, fil. mag., student vid Uppsala universitet.

Maja Johanna Wilhelmina, f. 1895 ⁵/₈.

Anna Lisa Augusta, f. 1897 ³⁰/₁₂.

Lars Johan Henrik, f. 1901 ²⁵/₁₂.

Tredje grenen:

Nils, f. 1741, brukspatron, skeppsredare, † 1816. G. 1:o m. (Christina Catharina Billing, f. 1748, † 1819); 2:o 1774 m. Elisabeth Margaretha Plantin, f. 1750, † 1818.

Söner, i 1:a giftet:

1. Casten Ludvig, f. 1772, kronolänsman med hofrättskommissarie titel, † 1819. G. 1806 m. Eva Margaretha Bergman, f. 1790, † 1858.

Söner:

- 1) Nils Abraham, f. 1808, tenngjutareälderman i Stockholm, † 1886. G. m. Catharina Wennström, f. 1809, † 1877.

Barn:

- (1) Frans Abraham Nikolaus, f. 1834, tenngjutaremästare, † 1916. G. m. *Aurora Maria Malvina Silfverdahl*, f. 1836 ¹⁶/₁₀.

Barn:

Carin Aurora Sofia, f. 1870 ¹⁵/₅, tjänsteman hos aktb. Stockholms diskontobank (Stockholm).

Elsa Maria Charlotta, f. 1873 ¹²/₅. G. 3:o 1909 ³/₇ m. kaptenen vid Älfsborgs reg:te

Ernst Adolf Elfman, f. 1879 ¹⁰/₂ (Borås).

Nils Erik Hjalmar, f. 1873 ¹²/₅ (Paris).

Kjerstin Margaretha Malvina, f. 1876 ²³/₇.
G. m. sjökaptainen *Tage Harald Wiberg*,
f. 1865 ⁶/₉ (Göteborg).

- (2) *Anna Charlotta*, f. 1841 ²⁸/₆. G. 1:o 1865
²⁰/₄ m. löjtnanten *Jonas Rist Gad*, f. 1840, †
1866; 2:o 1875 ¹⁴/₆ m. tullöfverkontrollören
Carl Gustaf Sjögren, f. 1838, † 1904 (Fjällinäs,
Sundbyberg).
- (3) *Bror Axel*, f. 1844, gravör, † 1909 ¹⁰/₆. G.
1875 ¹³/₆ m. *Zelma Sjöberg*, f. 1850 ²⁴/₁
(Stockholm).

Dotter:

Greta Kristina Katarina, f. 1879 ²/₇. G. 1900
⁹/₄ m. konstnären (etsaren) o. skriftställaren,
läraren vid konsthögskolan, M L o. A,
Eng Primerose M, Hed L af Eng Etsareinstitutet,
Axel Tallberg, f. 1860 ²³/₉ (Stockholm).

- (4) *Margareta Wilhelmina (Minna)*, f. 1847 ⁸/₃.
G. 1879 ¹⁵/₉ m. kamreraren hos Stockholms
stads hälsovårdsnämnd *Erik Ragnar Isæus*,
f. 1846, † 1907. Äg. o. beb. *Villa Håga*
(Stocksund).
- 2) *Johan*, f. 1811, egendomsägare i Rouen, Frankrike,
† 1886. G. m. *Rose Aimée Demazières*.

Dotter:

Marie Berthe, f. 1863 ²¹/₈. G. 1885 ¹⁰/₉ m.
Eugène Emanuel Guignan (Rouen, Frankrike).

- 3) *Berndt Oskar*, f. 1815, tenngjutaremästare i Stockholm,
† 1887. G. 1844 m. *Emilia Charlotta Martheur*,
f. 1824, † 1898.

Barn:

- (1) *Amelie Margaretha*, f. 1847 ²⁰/₃. G. 1868
²⁸/₁₁ m. konduktören vid Fortifikationen
Richard Fernström, f. 1840, † 1905 (Stockholm).
- (2) *Cläes Ludvig*, f. 1852 ⁹/₁₀, f. d. verkmästare
vid statens järnvägar (Emskede). G. 1:o
m. *Marie Louise Nerman*, f. 1863, † 1892; 2:o
(m. *Ann Marie Rettig*, f. 1867).

Barn, i 1:a gifftet:

Lily Maria, f. 1884 ⁷/₄. G. m. kontorsskriveren i järnvägsstyrelsen, löjtnanten i Gottlands infanteriregimentes reserv *Sigurd Gustaf P:son Risinger*, f. 1885 ¹/₆ (Stockholm).

Berndt Oscar Ludvig, f. 1888 ⁸/₅, styrman på utrikes ort.

Carl Olov, f. 1890 ²³/₈. Vistas i Nordamerika.
i 2:a gifftet:

Anna Lisa, f. 1895 ⁹/₄.

Lars Erik, f. 1899 ²⁸/₂.

Maja, f. 1900 ⁹/₇.

(3) *Carl Johan Emil*, f. 1860 ²⁸/₆. Bosatt i Australien. Gift; en son.

(4) *Bror Fredrik*, f. 1863 ²⁰/₉ (Sundbyberg). Gift; barn.

i 2:a gifftet:

2. *Berndt Olof*, f. 1783, grosshandlare, bruksägare, † 1842. G. 1:o 1811 m. *Johanna Charlotta von Castanie*, f. 1791, † 1820; 2:o 1820 m. *Eva Beata Drakenberg*, f. 1791, † 1826; 3:o 1827 m. *Carolina Ulrika Staël von Holstein*, f. 1803, † 1857.

Söner, i 1:a gifftet:

1) *Gustaf Bernhard*, f. 1812, godsägare, † 1878. G. 1:o 1843 m. *Abela Sophia Liedholm*, f. 1824, † 1851; 2:o 1854 m. *Maria Charlotta Margareta Grevillius*, f. 1824, † 1916.

Döttrar, i 1:a gifftet:

Janna Ulrika, f. 1844 ²¹/₁₀, föreståndarinna för Västra elementarläroverket för flickor i Jönköping.

Hilda Charlotta, f. 1848 ¹⁰/₁₂, f. d. döfstumlärlarinna (Jönköping).

Sophie Louise, f. 1850 ²⁶/₆, slöjdlärlarinna vid Västra elementarläroverket för flickor i Jönköping.

Abela Maria, f. 1851 ²⁷/₇. G. 1876 ³⁰/₁₂ m. fiskeriinspektören *Nils Rudolf Ingevald Lundberg*, f. 1844, † 1902. Äg. *Djurkälla* i Östergötland (Stockholm).

i 2:a gifftet:

Anna Maria Susanna, f. 1855 ²⁶/₉, föreståndarinna för Västra elementarläroverket för flickor i Jönköping.

- 2) Otto, f. 1813, kaptenlöjtnant, † 1856. G. 1845 m. Anna Beata Lundstedt, f. 1817, † 1878.

Son:

Fritz Bernhard Hugo, f. 1850 ⁸/₁, f. d. ban-
direktör vid statens järnvägar, R N O, R W O
(Uppsala). G. 1873 ¹⁴/₁₀ m. *Anna Beata*
Lychou, f. 1853 ²³/₁₀.

Barn:

- a) *Otto Bernt*, f. 1874 ¹²/₁₂, fil. kand., adjunkt
vid Uppsala folkskoleseminarium. G.
1901 ²³/₃ m. *Gunhild Hederström*, f. 1877
¹⁴/₉.
- b) *Anna Beata (Annie)*, f. 1877 ¹⁸/₁. G. 1907
⁹/₃ m. maskiningenjören vid statens järn-
vägar, civilingenjören *Per Gustaf Bjug-*
gren, f. 1876 ²⁸/₃ (Nässjö).
- c) *Karl Hugo*, f. 1878 ²⁷/₈, stadskamrerare i
Luleå.
- d) *Sigurd Hjalmar*, f. 1880 ²⁸/₁, förste sta-
tionsskrivare vid statens järnvägar (Kryl-
bo). G. 1906 ⁵/₄ m. *Greta Lönnborg*, f.
1880 ¹⁸/₇.

Barn:

Sven Waldemar Bernt, f. 1907 ¹⁵/₁.
Hans Olof Karl, f. 1907 ²⁰/₁₂.
Karin, f. 1911 ¹⁰/₁₂.

- 3) Carl Theodor, f. 1815, löjtnant vid flottan, †
1865. G. 1847 m. Hedvig Wilhelmina Mörck, f.
1825, † 1894.

Barn:

- (1) *Fredrique Juliana Carolina*, f. 1848 ⁸/₁₀.
G. 1870 ³/₅ m. landshöfdingen Lars Wilhelm
Samuel Lothigius, f. 1836, † 1913 (Stock-
holm).
- (2) *Hilda Bernhardina*, f. 1856 ¹⁹/₃. G. 1881
¹²/₇ m. majoren Casper Gustaf Salomon
Ehrenborg, i hans 2:a gifte, f. 1846, † 1916
(Halmstad).
- (3) *Berndt Otto Ivar*, f. 1858 ¹¹/₄, ingenjör,
ordf. i styrelsen för Asarums sparbank, vice
ordf. i styrelsen för Karlshamns lasarett, ordf.
i Asarums sockens kommunalstämma, R W O.
Äg. o. beb. *Janneberg* i Blekinge
(Karlshamn). G. 1888 ¹⁰/₅ m. *Karin*
Gertrud Renström; f. 1863 ⁰/₅.

Barn:

- Hedvig Maria*, f. 1890 ⁵/_s. G. 1914 ³⁰/₅ m.
 löjtnanten vid Karlskrona grenadjärreg:te
Erik Holger Gabrielsson, f. 1886 ¹⁸/₈
 (Karlskrona).
Nils Bernhard Victor, f. 1892 ⁶/_e.
Carl Wilhelm, f. 1896 ³⁰/₉.
Bernt Hugo, f. 1898 ¹/₄.

Schale 1913, 17. — Schalén 1913, 17. — Schartau
 1913, 17.

Schenström

(från Västergötland).

Denna släkt, som icke har samband med en släkt med samma namn, antaget efter staden Skeninge, härstammar från Sjene by, hvaraf namnet är taget, i Marks härad i Älfsborgs län. Äldste kände stamfadern Jonas Månsson föddes därst. omkr. 1650, blef handlande i Borås och g. m. Marta Hansdotter. Sonen Magnus Jonasson Schenström, f. 1678, † 1741, handlande och rådman i Västerås samt ägare af Ramnäs och Bäckhammars bruk i Västmanland, hade i sitt 1712 ingångna gifte med Engel Funck, f. 1695, † 1742, bland flera barn sonen Johan, f. 1717, † 1792, handlande och rådman i Västerås, godsägare, g. 1739 m. Anna Engel Dragman, f. 1719, † 1794, från hvars äldste son, nedaustående Johan Magnus, alla nu lefvande medlemmar af släkten härstamma. Förutom nedanstående finnas ännu lefvande ättlingar af Johan Magnus' son, kaptenen Johan Jakob Schenström, f. 1779, † 1825, om hvilka uppgifter icke kunnat erhållas.

Litteratur: Leijonhufvud. Ny Sv. Släktbok; Sv. Släktkalendern 1913, 14.

Johan Magnus, f. 1747, borgmästare i Västerås, bruksägare, † 1828. G. 1:o 1773 m. Anna Margareta Steinholtz, f. 1752, † 1799; 2:o 1801 m. Kristina Graan, i hennes 3:e gifte, f. 1770, † 1832.

Söner, i 1:a giftet:

1. Jonas Peter, f. 1774, häradshöfding, lagman, † 1825. G. 1801 m. Helena Katarina Wiksell, f. 1779, † 1832.

Son:

Carl Magnus Oscar, f. 1813, borgmästare i Köping,
† 1900. G. 1842 m. Johanna Kristina Otilia Reg-
nell, f. 1817, † 1875.

Söner:

- (1) *Oscar Ludvig Maximilian (Max)*, f. 1843 ²⁵/₈,
f. d. häradshöfding i Västmanlands läns norra
domsaga, ordf. i styrelsen för riksbankens af-
delningskontor i Västerås o. hos stadsfull-
mäktige i nämnda stad, RNO. G. 1885 ¹⁵/₆
m. *Marie Julie Lerche Johansen* från Norge,
f. 1854 ²⁰/₉.

Döttrar:

- Lilly Augusta Jeannette*, f. 1886 ¹³/₁₀, hand-
arbetslärarinna (Västerås).
Augusta Julie Marie, f. 1888 ²⁶/₄. G. 1911
¹⁶/₉ m. marinläkaren af 1 gr. vid marin-
läkarkåren, med. lic. *Erik Daniel Rud-
berg*, f. 1883 ¹⁷/₂ (Stockholm).
Jeannette Maximiliana, f. 1890 ¹⁷/₇, sjuk-
gymnast, anställd vid Stockholms stads gas-
verk (Stockholm).
Astrid Marie Sofie, f. 1892 ¹⁸/₁₁, musiklära-
rinna (Västerås).
- (2) *Rolf Oscar Alexander*, f. 1845 ¹⁴/₇, f. d. major
i armén o. vid Hälsinge reg:te, skriftställare,
grundläggare af det första sjukgymnastiska in-
stitutet i Paris, RSO, RWO, KSpO Isab
Cath 1 kl., RFrHL, RNS:tOO (Kristiana).
G. 1880 m. *Sara Wilhelmine Holm-
boe (Lhombino)* från Norge, f. 1842 ⁵/₇, opera-
sångerska.

Barn:

- Rodolfa*, f. 1881, operasångerska. Kallar
sig *Lhombino*. G. m. banktjänstemannen
Charles Kouweld (London).
Vilhelm, f. 1885, ingenjör (New-York).
Jeanne, f. 1889, sjukgymnast (Paris).
2. Isak Fredrik, f. 1781, grosshandlare i Gefle, † 1819.
G. m. Aurora Charlotta Rickman, f. 1793, † 1878.

Son:

Isak Vilhelm, f. 1818, öfverste, † 1902. G. 1846 m.
Mariana Lovisa Trafvenfelt, f. 1823, † 1876.

Dotter:

Sofie Louise, f. 1847 ²⁵/₆. G. 1872 ²⁰/₇ m. öfverstelöjtnanten Gustaf Blix, f. 1837, † 1909. Äg. o. beb. Östuna i Västmanland (Välskog).

3. Gustaf Adolf, f. 1783, godsägare, † 1840. G. 1816 m. Eva Christina Boëthius, f. 1792, † 1875.

Son:

Johan Jacob, f. 1820, godsägare, † 1880. G. 1866 ²⁰/₅ m. *Anna Elisabet Westlund*, f. 1827 ²¹/₅ (Bysingsberg, Djursholm).

Barn:

- (1) *Eva Christina*, f. 1869 ²²/₈ (Bysingsberg, Djursholm).
 (2) *Jacob Edvard*, f. 1869 ²²/₈, agronom, anställd hos Folkhushållningskommissionens varuförmedlingsbyrå. Äg. o. beb. villa Bysingsberg (Djursholm). G. 1897 ¹²/₉ m. Hulda Ebba Greta Charlotta Boberg, f. 1874, † 1898.

Son:

Johan Håkon Theofron, f. 1898 ¹⁴/₇.

i 2:a gifftet:

4. Carl Erik, f. 1803, major, † 1875. G. 1832 m. Hedvig Gustafva Robertina von Unge, f. 1805, † 1878.

Barn:

- 1) Carl Victor, f. 1833, major, † 1893. G. 1859 m. Emilie von Knorring, f. 1834, † 1905.

Son:

Carl Ferdinand (Fenne), f. 1860 ¹²/₇, f. d. major vid Dalreg:et, skriftställare, R S O, R W O. G. 1890 ²⁸/₁ m. *Anna Christine Magdalena (Christel) Jörgensen* från Als, f. 1866 ¹⁷/₁.

Döttrar:

Mildrid Viktoria, f. 1894 ²⁰/₁.

Hjördis Carola, f. 1895 ⁶/₉.

Kristel Mikala, f. 1897 ⁶/₈.

- 2) Johan Gerhard, f. 1837, kaptän, † 1901. G. 1:o 1864 m. Brita Elina Sandlund, f. 1841, † 1878; 2:o 1881 ¹⁶/₈ m. *Lovisa Fredrika (Louise) Holmin*, f. 1842 ¹³/₁₂ (Västerås).

Barn, i 1:a giftet:

- (1) Carl Gerhard, f. 1866, civilingenjör, afdelningsingenjör vid statens järnvägsbyggnader, † 1916. G. 1899 ⁷/₁₁ m. *Hedvig Ellen von Fieandt*, f. 1872 ¹⁴/₁ (N y k ö p i n g).

Döttrar:

Brita Elina Carlsdotter, f. 1900 ²³/₉.
Tora Fredrika Carlsdotter, f. 1902 ⁵/₇.
Anna Elisabeth (Anna Lisa) Carlsdotter,
 f. 1903 ²³/₁₀.

Eva Marianne Carlsdotter, f. 1907 ²³/₂.

- (2) *Hedvig Emilia (Emmy)*, f. 1867 ²⁴/₇ (S t o c k h o l m).
 (3) *Signe Elina*, f. 1871 ¹¹/₄. G. 1907 ⁴/₃ m. verkst. direktören i Korsnäs sågverks aktb. *Gerhard Henrik (Gerd) Zimmerman*, f. 1868 ³¹/₁₂ (G e f i l e).
 (4) *Johan Erik Birger*, f. 1873 ⁷/₃. Äg. o. beb. *Wallia* i Södermanland (B j ö r k v i k). G. 1911 ¹/₇ m. *Anna Ruth Werner*, f. 1881 ¹¹/₁₁.

Söner:

Carl-Erik, f. 1912 ²⁰/₃.

Lars Gerhard, f. 1914 ¹⁸/₃.

- (5) *Henriette*, f. 1874 ¹¹/₉. G. 1909 ¹¹/₉ m. afdelningschefen vid Holmens bruk *Per Arvid Boëthius*, f. 1871 ²⁰/₁₂ (N o r r k ö p i n g).
 (6) *Gerd*, f. 1876 ⁹/₆. Arr. o. beb. *Rungarns säteri* i Uppland (K n u t b y). G. 1907 ²³/₁₀ m. *Agda Aurora Rosander*, f. 1879 ¹⁷/₁₂.

Barn:

Gerd, f. 1909 ⁶/₇.

Kerstin, f. 1912 ⁵/₃.

i 2:a giftet:

- (7) *Louise*, f. 1886 ¹⁷/₈, lärarinna vid samskolan i Grängesberg.
 3) *Henriette Robertina Christina*, f. 1843 ³/₄. G. 1871 ¹⁷/₁ m. öfversten *Waldemar Anshelm Gott- hard Nisbeth*, f. 1841, † 1907 (V a x h o l m).
 5. *Birger August*, f. 1805, auditör, regementsskrifvare, † 1881. G. 1834 m. *Eva Charlotta Vilhelmina Montau*, f. 1814, † 1898.

Söner:

- 1) *Birger Vilhelm*, f. 1837 ¹⁴/₈, vice häradshöfding, f. d. ombudsman hos Västmanlands läns brandstodsbolag, f. d. auditör o. regementsintendent vid Väst-

manlands reg:te, f. d. bankdirektör, R N O, R W O, G M (V ä s t e r å s). G. 1875 ²⁰/₁₁ m. Ellen Jenny Charlotta Charpentier, f. 1849, † 1894.

Barn:

- (1) *Magnus Reinhold August*, f. 1876 ⁸/₉, öfveringenjör vid aktb. Svenska metallverken (V ä s t e r å s).
- (2) *Carl Birger Reinhold*, f. 1883 ¹⁹/₄, kapten vid Upplands artillerireg:te, artilleristabsofficer (S t o c k h o l m). G. 1912 ²/₁₁ m. *Elsce Maren Dorthe Hermione Juel*, f. 1886 ³/₂.

Son:

Johan Magnus, f. 1914 ¹⁵/₄.

- (3) *Signe Ellen Justina*, f. 1884 ⁶/₉. G. 1907 ⁸/₅ m. konsulterande ingenjören *Carl Gabriel Silwander*, f. 1876 ⁵/₁₂ (S t o c k h o l m).
- 2) *Carl August*, f. 1845, major, bankdirektör, † 1913. G. 1874 ⁸/₃ m. *Edla Elisabeth Ottilia Mossberg*, f. 1854 ²⁹/₁₁ (U p p s a l a).

Barn:

- (1) *Ludvig August*, f. 1875 ⁵/₂, kapten o. kompanichef vid Västmanlands reg:te, brigadkvartermästare vid IX. infanteribrigaden, K. Maj:ts ombud i styrelsen för Västmanlands skytteförbund, R S O, Off Rum Kr O, Turk Medj O 4 kl., Carol I:s J M, Västml Sfb G M (V ä s t e r å s). G. 1901 ¹⁸/₁₀ m. *Karin Mathilda Sofia Elisabeth Borgström*, f. 1874 ⁹/₃.

Barn:

Georg Gustaf Magnus August, f. 1902 ²⁸/₁₀.
Signe Margareta Sofia Elisabet, f. 1905 ²⁶/₅.
Curt Manolé Henrik August, f. 1911 ²/₉.

- (2) *Carl Otto*, f. 1877 ²³/₁, disponent vid Högfors bruk i Västmanland (H ö g f o r s).
- (3) *Edla Elisabeth Charlotta (Lizzie)*, f. 1878 ³¹/₈, gymnastikdirektör. G. 1908 ⁷/₇ m. direktören för Holz-Imprägnier Werke i Sobislau i Böhmen, ingenjören *Willy Kinberg*, f. 1877 ¹⁵/₁₀ (P r a g).
- (4) *Eva Justina Ottilia*, f. 1881 ²⁰/₁₁. G. 1907 ¹⁸/₆ m. docenten i kirurgi vid U p p s a l a universitet, med. d:r *Erik Gunnar Nyström*, f. 1877 ¹⁹/₄. Äg. del i hus i Stockholm.

- (5) *Curt Jonas August*, f. 1883 ²⁸/₂, civilingenjör, direktör i aktb. Svenska kullagerfabriken (Buenos Aires). G. 1913 ¹/₆ m. *Alicia de Jáñez* från Bolivia, f. 1896 ¹⁸/₁₁.

Son:

- Carlos Augusto (Carlitos)*, f. 1914 ³⁰/₁₁.
- (6) *Anna Emilia*, f. 1884 ¹¹/₅, skriftställarinna, lärarinna i fackskolan för huslig ekonomi i Uppsala.
- (7) *Ellen Augusta*, f. 1884 ¹¹/₅. G. 1905 ¹⁸/₅ m. kaptenen Carl Gustaf Wahlberg, f. 1870, † 1914 (Stockholm).
- (8) *Johan Magnus (John)*, f. 1886 ¹⁹/₆, e. jägmästare, skogstaxator i öfre Norrbottens distrikt, t. f. jägmästare i Storbackens revir (Gällivare). G. 1912 ³/₁₁ m. *Thyra Theresia Ellström*, f. 1889 ¹⁰/₅.

Söner:

Lennart Magnus August, f. 1914 ²⁷/₁.
Hans Magnus, f. 1916 ¹³/₇.

Scheutz.

Från Böhmen, hvarest släkten ännu fortlevver, utvandrade medlemmar på 1700-talet till Sverige och Danmark. Johan Christoffer Scheutz, f. 1729, glasblåsare vid Kosta glasbruk, † 1789, hade i sitt gifte med Elisabeth Lindgren, f. 1725, † 1796, nedanstående son Johan Christoffer, d. y. Den danska grenen öfverflyttade snart till Sverige och har icke i Danmark sedan kunnat spåras. Däremot har en gren öfverflyttat till Danmark med Johan Christoffer d. y:s yngste son Conrad Gottfrid Scheutz, f. 1802, † 1845, och fortlevver ännu därstädes. Till den hit öfverflyttade danska grenen hörde den bekanta publicisten (Argus), författaren och mekanikern Per Georg Scheutz, f. 1785, † 1873, uppfinnare af räknemaskinen, och dennes son Edvard Scheutz, f. 1821, † 1881, äfven framstående mekaniker och uppfinnare.

Johan Christoffer, f. 1762, glasblåsare vid Kosta. G. 1787 m. Catharina Elisabeth Berg, f. 1765, † 1830.

Söner:

1. Carl Henrik, f. 1792, glasblåsare vid Kosta, † 1870. G. m. Wilhelmina Lundgren, f. 1799, † 1880.

Söner:

- 1) Theodor August, f. 1818, glasblåsare, sedan landtbrukare, † 1902. G. 1:o 1844 m. Nelly Hammarström, f. 1825, † 1847; 2:o 1848 m. Anna Maria Danielsson, f. 1822, † 1857; 3:o 1859 ⁵/₁₀ m. *Johanna Christina Pettersson*, f. 1834 ²⁰/₂.

Barn, i 1:a giftet:

- (1) *Carl Edvard*, f. 1847 ¹⁸/₉, garfverifabrikör (Tranås). G. 1:o 1870 ²⁸/₈ m. Alma Johanna Elisabet Malmgren, f. 1847, † 1879; 2:o 1883 ²⁸/₁₂ m. *Emma Kristina Pettersson*, f. 1852 ¹⁰/₁.

Barn, i 1:a giftet:

- a) *Carl Axel Vilhelm*, f. 1871 ¹⁰/₆, garfverifabrikör (Tranås). G. 1898 ¹⁷/₅ m. *Märta Katarina Nordling*, f. 1874 ³⁰/₁₁.

Söner:

Axel Edvard Adolf, f. 1899 ¹²/₁.

Torsten Wilhelm, f. 1909 ²⁵/₁₁.

- b) *Petronella Benedikta (Ella)*, f. 1876 ²⁰/₁₂, kassörska hos Östergötlands ensk. bank (Tranås).
 c) *Ernst Thor*, f. 1878 ¹⁵/₃, fil. d:r, civilingenjör. Äg. kemisk fabrik i Kalmar. G. 1906 ³/₁₁ (m. Ebba Ekvall, f. 1879 ²¹/₇).

Söner:

Tord Halvar, f. 1907 ¹⁶/₆.

Stig Svanter, f. 1908 ¹/₉.

Lars Gunnar, f. 1912 ³¹/₃.

- d) *Alma Vilhelmina Elisabeth*, f. 1879 ⁷/₁₂, fotograf (Tranås).

i 2:a giftet:

- e) *Ruth*, f. 1885 ²⁹/₄.
 f) *Karin Maria*, f. 1887 ²/₁, lärarinna (Borås).

i 2:a giftet:

- (2) *Axel Valfrid Kristoffer*, f. 1849 ¹²/₁₀, spannmålshandlare (Broughton, Ohio, Nordamerika). Kallar sig *White*. Gift; har 2 döttrar.
 (3) *Gustaf Herman*, f. 1852 ¹⁰/₁, trädgårdsdirektör; bosatt i Nordamerika; kallar sig *White*. Gift; har 1 son, 2 döttrar.

i 3:te giftet:

- (4) *Bror Anders Emil*, f. 1862 ¹⁷/₁ (Rockford, Ill., Nordamerika); kallar sig *White*. G. 1886 ²/₁₀ (m. Emma Christina Nilsson, f. 1859 ²²/₂).
 - (5) *Petronella Kristina (Ellen)*, f. 1863 ¹⁷/₉. G. 1885 ²⁰/₉ m. lässmeden *Friithiof Hedberg*, f. 1863 ²⁴/₈ (Stockholm).
 - (6) *Fanny Thea Augusta*, f. 1865 ¹⁹/₅. G. m. landtbrukaren *N. N. Johnson* (Evenston, Chicago).
 - (7) *Pehr August Victor*, f. 1871 ⁴/₇, köpman. Bosatt i Nordamerika. Gift.
- 2) *Reinhold Victor*, f. 1822, ägare af Boda o. Alsterbro glasbruk, † 1909. G. 1:o 1844 m. *Carolina Hammarström*, f. 1826, † 1890; 2:o 1891 m. *Gustafva Hammarström*, f. 1838 ¹⁴/₂ (Linneryd).

Barn, i 1:a giftet:

- (1) *Abdon Elof Ludvig Willehad*, f. 1849 ¹⁹/₅, deläg. i Boda glasbruk i Småland (Örsjö). G. m. *Ada Gråberg*, f. 1871 ²²/₄.

Barn:

- Eva Lovisa*, f. 1899 ²⁴/₄.
Gustaf, f. 1900 ²⁸/₁₁.
Lisa Frida Carolina, f. 1904 ⁶/₂.
Per Abdon Oskar Viktor, f. 1905 ²⁰/₆.
Ada Inga-Britta, f. 1912 ⁷/₄.
- (2) *Eva Olivia*, f. 1851 ¹¹/₁. G. 1892 ²⁷/₉ m. kyrkoherden *Johan Sjöborg*, f. 1832, † 1900 (Kalmars).
 - (3) *Carl Wilhelm*, f. 1857 ¹⁹/₈, ombudsman hos Svenska hushållsglasfabrikanternas förening (Kalmars). G. 1:o 1890 ³⁰/₇ m. *Hilda Holm*, f. 1873, † 1903; 2:o 1916 ⁴/₁₁ m. *Elsa Maria Sjöblom*, f. 1887 ⁹/₇.

Barn, i 1:a giftet:

- Henny Maria*, f. 1893 ¹³/₅.
Hilda Margareta Linnéa, f. 1895 ⁴/₂.
Helga Gustafva, f. 1896 ²³/₇.
Karl Ivar, f. 1898 ¹⁴/₁₀.

Adolf Fredrik Vilhelm, f. 1900 ¹⁵/₅.

Alf Otto Reinhold, f. 1902 ⁷/₃.

i 2:a gifftet:

Gunnar, f. 1917 ²⁵/₈.

(4) *Nanny Henrietta*, f. 1860 ²⁵/₄. G. 1895 ²⁷/₁₂ m. inspektoren *Olof August Ohlsson*, f. 1858, † 1899 (A l s t e r b r o).

(5) *Otto Cyrus*, f. 1862 ²⁰/₁₂, e. o. hofrättsnotarie, deläg. i Boda glasbruk i Småland (Ö r s j ö). G. 1892 ²⁵/₁₁ m. *Sigrid Ellen Hammarström*, f. 1871 ²¹/₅.

Dotter:

Dagmar Ellen Margareta, f. 1893 ⁵/₁₁. G. 1914 ¹⁶/₅ m. marintendenten af 2:a gr.

Ernst Gunnar Öhlén, f. 1884 ¹⁸/₈ (K a r l s k r o n a).

(6) *Fanny*, f. 1867 ⁴/₁₀. G. 1891 ⁵/₁₂ m. bruksägaren *Georg Gleissner*, f. 1859 ¹³/₄ (B j ö r k å, M å l e r å s).

2. *Johan Christoffer*, f. 1799, kyrkoherde i Sjösas o. Korsberga, † 1867. G. 1835 m. *Birgitta Juliana Stocke*, f. 1803, † 1866.

Son:

Nils Johan Wilhelm, f. 1836, lektor i botanik vid allm. läroverket i Växjö, utg. af Smålands Flora. † 1889. G. 1859 m. *Emmy Johanna Gustafva Linnér*, f. 1841, † 1902.

Barn:

(1) *Anna Julia Christina*, f. 1860 ²⁴/₄. G. 1880 m. bankkamreraren *Fredrik Runnvist*, f. 1850 ²⁵/₄ (K a l m a r).

(2) *Gustaf Petrus*, f. 1866 ¹²/₂, gymnastikdirektör (H i n t e r t r a g h e i m, K ö n i g s b e r g). G. 1905 ⁴/₈ m. *Selma Valdesca Hoffman*.

(3) *Herman Teofil*, f. 1868, komminister, † 1902 ¹¹/₁₁. G. 1897 ¹⁵/₆ m. *Anna Charlotta Johansson*, f. 1871 ²⁷/₄ (V ä n e r s b o r g).

Barn:

Annie Emmy Charlotta, f. 1898 ¹⁶/₉.

Elsa Hermanna, f. 1899 ²⁷/₁₁.

Ingrid Hermanna, f. 1901 ⁷/₇.

Herman Teofil, f. 1903 ⁹/₁, posthumus.

(4) *Georg Axel*, f. 1873 ²³/₁₂, redaktör af *Motala Posten* (M o t a l a). G. 1904 ⁶/₁₁ m. *Ebba Lovisa Sohlgren*, f. 1875 ¹³/₉.

Döttrar:

Estrid Ingegerd, f. 1906 ²⁸/7.
Emmy Anna-Lisa, f. 1908 ²⁵/9.
Elsa Margareta, f. 1912 ³¹/1.

Schneider 1913, 17.

Scholander.

Släkten lär enligt en uppgift härstamma från en skollärare i Blekinge, hvilken bildat namnet af latinska ordet schola, enligt en annan från en medlem af adliga ätten Stålarne, hvilken blifvit utfattig genom reduktionen och flyttat till Skåne samt i Skoglösa socken inköpt ett hemman och antagit namnet Scholander. Äldste kända stamfadern för släktens äldre gren eller Stockholmsgrenen var bagaren i Landskrona Torkel Scholander, f. 1710, † 1787, som i sitt gifte med Theodora Holmbeck, † 1780, blef fader till Nils Mathias (se nedan). Torkel Jönsson Scholander, f. 1725, † 1799, likaledes bagare i Landskrona, som antagligen var kusin till den äldre Torkel Scholander, hade i sitt gifte med Maria Christina Ram, † 1779, nedanstående son Nils Henrik, från hvilken den yngre grenen härstammar.

Litteratur: Sv. Släktkalendern 1912 14.

Äldre grenen:

Nils Mathias, f. 1758, tulluppsyningsman, † 1796. G. 1780 m. Elisabeth Brusewitz, i hennes 1:a gifte, f. 1756, † 1821.

Son:

Georg Fredrik, f. 1785, kamrerare i postverket, † 1824. G. 1813 m. Catharina Rebecca Nyström, f. 1787, † 1866.

Son:

Fredrik Wilhelm, f. 1816, professor, förste intendent vid öfverintendentsämbetet, arkitekt, akvarellmålare, skald o. tonsättare, † 1881. G. 1851 m. Catharina Sofia Nyström, f. 1830, † 1912.

Barn:

- (1) Erik, f. 1854, civilingenjör, disponent vid Hököpings sockerbruk, † 1899. G. 1895 ¹¹/₉ m. *Blenda Linnéa Gabriella Sjölin*, i hennes 1:a gifte, f. 1876 ²⁵/₁₂ (Villa Hemmet, Enskede).

Son:

- Arne Fredrik*, f. 1896 ¹¹/₆.
- (2) *Maria Helena*, f. 1856 ²⁹/₂. G. 1878 ¹⁵/₅ m. f. d. direktören *Torsten Hedlund*, f. 1855 ¹/₈ (Utbynäs, Göteborg).
- (3) *Sven*, f. 1860 ²¹/₄, konsertsångare, kanslist v K M O, R R S:t St O 2 kl., R Bad Z Löw O mekl, R D D O, R Pr R Ö O 4 kl. Äg. o. beb. *Villa Luthagen* (Djursholm). G. 1889 ²³/₆ m. *Charlotta Sofia Johanna (Lotten) von Bahr*, f. 1867 ¹⁴/₅.

Barn:

- Carin Elisabeth (Lis a)*, f. 1890 ⁴/₅, sångerska.
Sten Fredrik Otto, f. 1893 ¹⁷/₆.
Eva Charlotta, f. 1894 ⁸/₁₂.
Ingrid Irene, f. 1897 ¹⁷/₆.
Stig Sven Wilhelm, f. 1901 ²⁶/₄.
Victoria Anna (Vanna) Svensdotter, f. 1906 ¹³/₉.
- (4) *Eleonora Sofia (Ellen)*, f. 1861 ²⁰/₁₁. G. 1887 ³/₆ m. artisten (målaren), f. d. professorn, K W O 1 kl., R N O, L Fr K A, *Johan Julius Ferdinand Kronberg*, i hans 2:a gifte, f. 1850 ¹¹/₁₂. Äg. o. beb. *Lilla Skuggan (Värtan)*.
- (5) *Anna Katarina*, f. 1864 ³/₁₂, artist (målarinna). G. 1888 ⁵/₄ m. arkitekten, K W O 1 kl., K N O 2 kl., O II Jmt, St Off lt Kr O, R Fr H L, R N S:t O O, R Pr R Ö O 3 kl., Off Fr Instr publ, *Gustaf Ferdinand Boberg*, f. 1860 ¹¹/₄. Äg. o. beb. *Villa Vintra å Djurgården (Stockholm)*.
- (6) *Torkel Fredrik*, f. 1871 ²⁸/₁₁, civilingenjör, konsertsångare, G V:s Olymp M (*Stora Skuggan, Värtan*). G. 1900 ⁵/₄ m. *Agnethé Faye-Hansen* från Norge, f. 1875 ²⁴/₁.

Barn:

- Carin Magdalena*, f. 1901 ²⁷/₁.
Per Fredrik Torkelsson, f. 1905 ²⁹/₁₁.

Yngre grenen:

Nils Henrik, f. 1763, kyrkoherde, prost, † 1829. G. 1:o 1799 m. Anna Maria Trägårdh, f. 177, † 1813; 2:o 1816 m. Maria Hellberg, f. 1794, † 1884.

Söner, i 1:a giftet:

1. Hans Peter, f. 1800, kyrkoherde, prost, † 1866. G. 1841 m. Maria Magdalena Hafström, f. 1818, † 1908.

Barn:

- 1) *Hilma Maria Magdalena*, f. 1844 ¹⁷/₁₂. G. 1862 ¹⁰/₉ m. professorn, med. d:r Gustaf Sven Trägårdh, f. 1832, † 1886 (L u n d).
- 2) *Mathilda Charlotta Elisabeth*, f. 1847 ²⁹/₃. G. 1876 ¹⁸/₉ m. majoren i armén, kaptenen i Södra Skånska infanterireg:ets reserv, R S O, *Herman Ekström*, f. 1844 ²³/₁₂ (H ö ö r).
- 3) Axel Johan, f. 1850, grosshandlare, † 1891. G. 1878 ¹/₁₁ m. *Hilma Charlotta Lundberg*, f. 1857 ³/₁₂ (L u n d).

Barn:

- (1) *Hans Erik*, f. 1879 ²³/₈, fil. d:r, teol. lic., kyrkoherde i Fulltofta o. Östra Espinge församlingars pastorat af Lunds stift (Fulltofta). G. 1910 ¹⁹/₆ m. *Sigrid Maria Herdin*, f. 1875 ¹⁵/₁₀.

Barn:

- Axel Hans Erik*, f. 1911 ⁸/₈.
Kerstin Maria, f. 1913 ¹⁴/₂.
Olof Vilhelm, f. 1915 ³/₅.
- (2) *Hilma Maria*, f. 1881 ²²/₂. G. 1900 ⁵/₄ m. professorn i grekiska språket o. litteraturen vid Lunds universitet, fil. d:r *Claës Lindskog*, f. 1870 ¹⁵/₆ (F i n n g å r d e n, L u n d).
 - (3) *Nils Axel Fredrik*, f. 1882 ³/₇, med. kand. (L u n d).
 - (4) *Sigrid Elisabeth (Lis a)*, f. 1884 ¹/₅. G. 1905 ⁶/₆ m. revisionssekreteraren, sekreteraren i processkommissionen, R N O, jur. o. fil. kand. *Karl Johan Daniel Schlyter*, f. 1879 ²¹/₁₂ (S t o c k h o l m).
 - (5) *Carl Gustaf Wilhelm*, f. 1885 ²⁰/₆, tjänsteman hos G. & L. Beijer, aktb., i Malmö (L u n d).
 - 4) *Alma Carolina Christina*, f. 1852 ¹⁷/₈. G. 1873 ¹⁷/₆ m. lektorn Martin Axel Christian Berlin, f. 1845, † 1902 (J ö n k ö p i n g).

2. Lars, f. 1802, provinsialläkare, † 1884. G. 1838 m.
Anna Appeltofft, f. 1813, † 1875.

Barn:

- 1) Hans Alfred, f. 1842, stationsinspektör vid statens järnvägar, † 1913. G. 1874 m. Nanny Maria Adolfin Sjöman, f. 1855. † 1906.

Barn:

- (1) *Karl Birger Alfred*, f. 1877 ⁵/₂, stationsinspektör (Hammerdal). G. 1910 m. *Blenda Rydberg*, f. 1889 ⁶/₄.

Son:

Karl Alfred Bertil, f. 1911 ²⁹/₆.

- (2) *Ellen Hilma Adolfin*, f. 1878 ¹⁴/₈, postexpeditör. G. 2:o 1916 ²⁹/₁₀ m. postexpeditören *Eric Wigert*, f. 1879 ³⁰/₁₀ (Stockholm).

- (3) *Gärda Nanny Bärta Maria*, f. 1883 ⁶/₇. G. 1906 ¹¹/₁₁ m. inneh. af advokatfirman Cederblad & Co i Linköping, e. o. hofrättsnotarien *Karl Rudolf Cederblad*, f. 1876 ²⁸/₈.

- (4) *Evy Anna Helena*, f. 1888 ²⁰/₁₀.

- 2) *Carl Theodor*, f. 1846 ⁸/₉, med. lic., f. d. distriktsläkare i Storkyrkoförsamlingen i Stockholm, RW O, GM. Beb. egen villa i Saltsjö-Storängen. G. 1:o 1885—1893 m. Anna Elisabeth Jansen, f. 1855; 2:o 1894 ²⁹/₁₀ m. *Dagmar Sofia Ottilia Brakenhielm*, f. 1866 ¹/₇.

Barn, i 1:a giftet:

Ellen, f. 1886 ²¹/₈. G. 1907 ⁵/₁₂ m. praktiserande läkaren i Göteborg, med. lic. *Axel Theodor Wlman*, f. 1874 ²⁵/₁₀.

i 2:a giftet:

Carl Helge, f. 1896 ²⁹/₃.

Gulli Dagmar Elisabeth, f. 1897 ¹³/₆.

Iрма Dagmar Maria, f. 1898 ¹/₈.

- 3) *Axel Thomas*, f. 1849, apotekare i Ålikarleö, † 1905. G. 1889 ²⁵/₈ m. *Anna Lisa Eriksson Sten*, f. 1860 ²⁸/₄.

Barn:

Axel, f. 1890 ²²/₁₁.

Anna, f. 1892 ³/₁.

Dagmar, f. 1893 ²⁷/₆.

Carl, f. 1894 ²⁴/₁₀.

Erik, f. 1896 ⁹/₃.

Greta, f. 1897 ¹³/₄.

Sven, f. 1899 ¹⁶/₉.

3. Carl Gustaf, f. 1805, fanjunkare, landtbrukare, † 1878.
G. m. Maria Kristina Neuman, f. 1806, † 1889.

Barn:

- 1) Nils Henrik, f. 1833, kyrkoherde, † 1917. G. 1869
 $\frac{9}{6}$ m. *Anna Georgina Amalia (Amelie) Herslow*,
f. 1840 $\frac{18}{4}$ (Norrvidinge).

Barn:

- (1) *Anna Maria Henrika*, f. 1870 $\frac{10}{5}$. G. 1899
 $\frac{20}{9}$ m. kaptenen o. kompanichefen vid Gott-
lands infanterireg:te, R S O, *Bengt L:son*
Francke, f. 1870 $\frac{28}{5}$ (Visby).
(2) *Carl Georg Esaias*, f. 1871 $\frac{27}{9}$, stations-
inspektör vid statens järnvägar (Kumla). G.
1902 $\frac{12}{2}$ m. *Tyra Bond*, f. 1871 $\frac{5}{11}$.

Adoptivdotter:

- Astrid Wilhelmina Elisabeth*, f. 1908 $\frac{6}{11}$.
(3) *Nikolina Gustafva Elisabeth*, f. 1873 $\frac{27}{6}$.
G. 1902 $\frac{12}{8}$ m. adjunkten vid Högre allmänna
läroverket i Karlskrona, fil. kand., *Pehr*
Ramhult, f. 1857 $\frac{12}{1}$.
(4) *Ernst Henrik Martin*, f. 1876 $\frac{11}{10}$, rektor för
Anderslöfs högre folkskola (Anderslöf).
G. 1912 $\frac{1}{1}$ m. *Ruth Jeansson*, f. 1890 $\frac{15}{12}$.

Döttrar:

- Märta Viktoria*, f. 1915 $\frac{4}{2}$.
Ruth Anna Margareta, f. 1916 $\frac{26}{6}$.
(5) *Carl Thorsten Leopold*, f. 1878 $\frac{28}{9}$, förste
stationsskrivare (Sjöbo). G. 1911 $\frac{15}{8}$ m.
Nanny Sjöström, f. 1888 $\frac{8}{8}$.

Barn:

- Carl Henrik Sven*, f. 1912 $\frac{10}{9}$.
Ingrid Amelie Margareta, f. 1916 $\frac{21}{8}$.
(6) *Maria Christina Amalia*, f. 1880 $\frac{4}{2}$.
2) Gustaf Theodor, f. 1836, fanjunkare, † 1914. G.
1874 $\frac{4}{7}$ m. *Elna Fredrika Kristina Högstedt*,
f. 1849 $\frac{2}{12}$ (Malmö).

Barn:

- (1) *Carl Daniel*, f. 1876 $\frac{25}{11}$, landsfiskal i Klags-
torps distrikt (Östra Torp). G. 1910 $\frac{21}{8}$
m. *Beath Carolina Bengtsson*, f. 1884 $\frac{12}{12}$.

Barn:

- Elsa Gunborg Fredrika*, f. 1911 $\frac{15}{11}$.
Per Carl Gustaf, f. 1914 $\frac{7}{10}$.
(2) *Ulla Charlotta*, f. 1878 $\frac{30}{9}$, landskontorist i
Malmöhus län (Malmö).
3) *Gustafva Charlotta*, f. 1839 $\frac{13}{8}$ (Malmö).

i 2:a giftet:

4. Teodor Alexis, f. 1822, landtbrukare, † 1900. G. 1847 m. Karolina Antonia Laurentia Wieslander, f. 1822, † 1882.

Barn:

- 1) *Tekla Elvira Karolina*, f. 1851 ²³/₉ (Rosenhult, Förslöf).
- 2) *Alma Laurentia*, f. 1853 ¹⁶/₅. G. 1880 ⁴/₁₂ m. Johan Gustaf Fredrik Hofverberg, f. 1848, † 1900 (Lund).
- 3) Sante Emil Vitalis, f. 1856, kyrkoherde, † 1913. G. 1893 ⁸/₆ m. *Anna Hilda Christina Lejman*, f. 1865 ¹⁸/₁₂ (Jönköping).

Barn:

Anna Karolina Elisabet, f. 1897 ³/₁₀.

Erik Fritiof Teodor, f. 1899 ²⁵/₁.

Sven Emil Lejman, f. 1900 ⁹/₇.

- 4) *Richard Verner Georg*, f. 1863 ²²/₅, landtbrukare. Äg. o. beb. Rosenhult i Skåne (Förslöf). G. 1891 ³⁰/₁ m. *Marie Olsen*, f. 1862 ²⁵/₆.

Son:

Helge Axel, f. 1893 ²⁶/₁₁.

Schotte.

Uppgifves vara Wallonsläkt. Släktens förste kände medlem var Christian Schotte, f. 1624, † 1704, barberare, fältskär och rådman i Göteborg, dit han på 1650-talet inflyttade. Från två hans söner delade sig släkten i två hufvudgrenar: Christian, f. 1637, † 1705, stadsfältskär i Vadstena, blef stamfader för den äldre eller Östgötagrenen, och Mattias, f. 1661, † 1728, bokhållare vid Tyska skolan i Göteborg, stamfader för den yngre eller Västgötagrenen. Af dessa är Östgötagrenen helt och hållet utdöd. Af Västgötagrenen flyttade en medlem Per Schotte, f. 1750, † 1804, sonson till Matthias Schotte, till Södermanland, hvarest han blef ägare af Hammarby gård i socknen med samma namn. Hans son, handlanden och rådmannen i Eskilstuna Per Gustaf Schotte, f. 1789, † 1863, och dennes andra hustru Sofia Siefert, f. 1802, † 1867, voro föräldrar till nedannämnda Gustaf Viktor Schotte, hvars afkomlingar äro de enda nu lefvande af den fordom talrika släkten.

Litteratur: Sv. Ättartal 1889, 1890, 1891; Sv. Släktkalendern 1912—14.

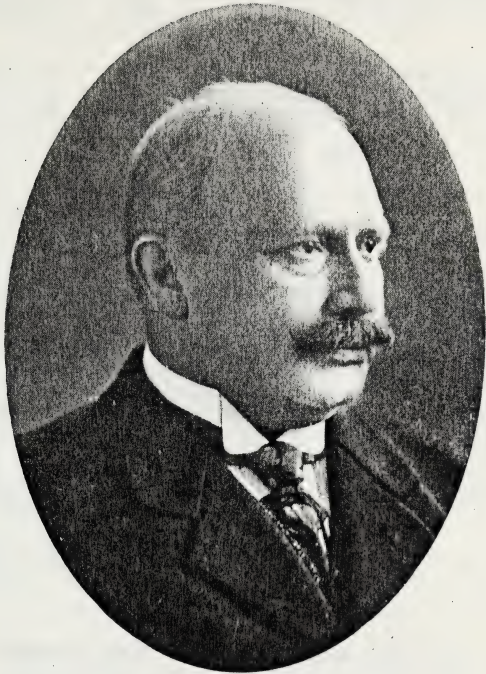

Reichardt

Gustaf Victor, f. 1823, fil. d:r., lektor och rektor i Nyköping, † 1888. G. 1859 ¹⁵/₁₀ m. *Maria Wilhelmina (Minna) Hollgren*, f. 1838 ¹⁰/₁₂ (Schotttegården, Lidingö Villastad).

Barn:

1. *Per Axel Viktor*, f. 1860 ¹³/₉, jur. kand., statsråd o. chef för civildepartementet, landshöfding i Västerbotens län, ledamot af riksdagens andra kammare, K N O I kl., R W O, Stk D D O (Stockholm). G. 1890 ³/₅ m. *Maria Sofia Bergman*, f. 1859 ²³/₈.

Döttrar:

- Ruth Maria Elisabeth*, f. 1891 ⁹/₁₁, extra biträde i socialstyrelsen (Stockholm).
Elsa Maria Margareta Vilhelmina, f. 1896 ²/₁₂, student vid Uppsala universitet.
Alice Sofia Victoria, f. 1898 ¹⁸/₆.
2. *Siri Vilhelmina*, f. 1867 ²/₉, målarinna. Beb. egen villa Schotttegården (Lidingö Villastad).
 3. *Gunnar Viktor*, f. 1874 ⁹/₃, professor o. chef för statens skogsförsöksanstalt samt föreståndare för dess skogsafdelning, f. d. jägmästare, sekreterare hos Svenska skogsvårdsföreningen, redaktör för Skogsvårdsföreningens tidskrift och tidskriften Skogen, kommunalfullmäktig i Lidingö köping o. ordf. i styrelsen för Lidingö kom. samskola, R W O, R D D O, R N S:t O O. Beb. egen villa Schotttegården (Lidingö villastad). G. 1900 ²⁸/₁₂ m. *Anna Charlotta Drake af Hagelsrum*, f. 1877 ⁶/₆.

Barn:

- Per Gunnarsson*, f. 1906 ¹²/₁₁.
Ann-Sofi, f. 1911 ²²/₃.

Schubert 1913, 17. — Schuberth 1913, 17.

Schultzberg.

Gammal prästsläkt i Västerås stift, hvares äldste kände stamfader Måns var bonde och kyrkovård i Skultuna socken. Hans son Olaus Månsson, f. 1635, † 1703, som efter födelsesocknen upptog namnet Schult, blef kyrkoherde i Malma

pastorat af Västerås stift. Gift 1662 med Brita Pontelius, † 1698, efterlämnade han flera barn, hvilka ändrade släktnamnet till Schultzberg, däribland nedanstående söner Pehr (äldre grenen) och Olof (yngre grenen). Måhända fortleva förutom nedanstående, andra grenar af släkten.

Litteratur: Sv. Släktkalendern 1911.

Äldre grenen:

Per, f. 1666, kyrkoherde i Malma, † 1728. G. 2:o 1716 m. Regina Börstel, i hennes 2:a gifte, † 1770.

Son:

Abraham, f. 1719, kyrkoherde i Skinnskatteberg, kontraktsprost, † 1802. G. 1766 m. Maria Elisabet Kumblin, f. 1746, † 1822.

Son:

Anders Jacob, f. 1771, e. o. hofpredikant, kyrkoherde i Mora, kontraktsprost, † 1824. G. 1805 m. Anna Maria Brithelli, i hennes 2:a gifte, f. 1778, † 1855.

Son:

August Wilhelm, f. 1806, öfverstelöjtnant vid Dalreg:tet, † 1891. G. 1840 m. Kerstin Enebom, f. 1819, † 1899.

Barn:

1. *Anna Maria (Anne - Marie)*, f. 1840 ¹⁰/₁₂. G. 1882 ¹⁴/₆ m. kyrkoherden Carl Anton Brandberg, i hans 2:a gifte, f. 1824, † 1904 (R u n n v i k a).
2. *Gustaf Enebom*, f. 1846 ²⁶/₁₂, f. d. öfverstelöjtnant vid Dalreg:tet, R S O, R D D O (S t o c k h o l m). G. 1892 ¹⁴/₁₂ m. friherrinnan *Charlotta Augusta Creutz*, f. 1863 ⁷/₆.

Döttrar:

Augusta Margareta Christina (Greta), f. 1893 ²²/₁₀.
Elsa Maria Charlotta, f. 1895 ²⁵/₆, biträde i riksför-
 säkringsanstalten (S t o c k h o l m).

Yngre grenen:

Olof, f. 1679, kyrkoherde i Sundborn, † 1750. G. 1708 m. Maria Tillæus, f. 1689, † 1769.

Son:

Olof, f. 1710, kyrkoherde i Kumla (Västmanland), † 1769. G. 1735 m. Christina Nohrström, f. 1705, † 1777.

Son:

Eric, f. 1748, kyrkoherde i Floda, † 1815. G. 1780 m. Elisabeth Christina Björk, f. 1762, † 1833.

Son:

Eric Olof, f. 1784, kyrkoherde i Torsång o. Aspeboda, kontraktsprost, † 1859. G. 1814 m. Margareta Elisabet Engzelius, f. 1789, † 1876.

Barn:

1. Eric Magnus, f. 1816, hofpredikant, kyrkoherde i Ulrika Eleonora församling i Stockholm, regementspastor vid Lifreg:ets dragoner, † 1890. G. 1847 m. Aurora Sofia Palmgren, f. 1825, † 1889.

Barn:

Erik Hjalmar, f. 1849 ¹²/₄, tandläkare (Stockholm). G. 1876 ³¹/₁₀ m. *Jenny Amalia Fredrika Wedin*, f. 1848 ¹¹/₉.

2. *Siri Fanny Sofia*, f. 1861 ²⁰/₃ (Stockholm).
3. *Kristina Margareta (Kerstin)*, f. 1826 ¹⁷/₉. G. 1854 ²⁶/₆ m. konsistorienotarien Erik Gustaf Lundblad, f. 1820, † 1898 (Strängnäs).
3. Fabian Tobias, f. 1829, fotograf i Stockholm, † 1905. G. 1858 m. Maria Theresia Leverin, f. 1834, † 1908.

Barn:

- 1) *Fabian Henrik*, f. 1859 ¹⁵/₅, fil. kand., förste revisor o. chef för andra revisionskontoret i kammarrätten, RWO. Beb. egen villa i Djursholm. G. 1890 ⁶/₁₀ m. *Jenny Elisabet Eugenia Lokrantz*, f. 1867 ¹⁷/₁₀.

Barn:

Elisabeth Maria, f. 1891 ²⁰/₁₁, lärarinna, extra räknebiträde i kammarrätten (Djursholm).
Agde Erik Olof, f. 1893 ¹/₈, löjtnant vid Skaraborgs reg:te. Beb. egen villa i Sköfde.

Karin Greta, f. 1900 ¹⁶/₂.

- 2) *Anshelm Leonard*, f. 1862 ²⁸/₉, artist (landskapsmålare), Sveriges generalkommissarie vid utställningen i Rom 1911, konstkommissarie vid världsutställningarna i St Louis 1904 o. San Francisco 1915, RNO, RWO, KItStM o. LO, KÖFrJO, RPS:t JakO, OffFr d'Acad, LFrKA (Hälsinggården, Korsnäs). G. 1:o 1888 ⁹/₉ (m. Constance Johanna Olausson, f. 1864 ¹⁰/₄); 2:o 1907 ²⁸/₁ m. *Ingrid Rådström*, f. 1882 ²³/₁₂.

Söner, i 1:a giftet:

Gösta Olof Anshelmsson, f. 1895 ¹¹/₁₂.

i 2:a giftet:

Lennart Anshelm, f. 1908 ³¹/₁.

Hans Anshelm, f. 1911 ¹⁶/₆.

- 3) *O l g a T e r e s i a*, f. 1865 ²²/₅. G. 1891 ⁷/₁₁ m. banko-kommissarien, tjänstf. verkst. styrelseledamoten vid riksbankens afdelningskontor i M a l m ö, suppleanten för bankofullmäktige, R N O, R W O, *K n u t A r v i d O l a u s o n*, f. 1859 ¹⁹/₈.

Schumburg 1915—16. — Schönmeyr 1913, 17. —
Seaton 1912—14, 17. — Sebardt 1913, 17. —
Sederblad 1913, 17.

Sederholm.

Äldste kände stamfadern Johan Sederholm, † 1726, var vedbärare vid Stockholms slottet af 1600-talet. Hans son, Erik, f. 1679, † 1751, blef tulltjänsteman i Hälsingfors och från dennes son, kommerserådet Johan Sederholm, f. 1722, † 1805, härstamma alla nu lefvande medlemmar af släkten, hvaraf de flesta äro bosatta i Finland, där en gren blifvit adlad, och Ryssland. Den svenska grenen härstammar från en af kommerserådets söner, nedanstående Alexander Magnus Sederholm, hvilken i början af 1800-talet inköpte och bosatte sig på Näfvekyvarns bruk i Södermanland.

Litteratur: Sederholm, J., Genealogiska anteckningar rörande släkten Sederholm och dess utgreningar, Sth. 1880; Sv. Släktkalendern 1885; Sv. Släktkalendern 1912—14.

Alexander Magnus, f. 1775, konsul, bruksägare, † 1830. G. 1811 m. Beata Catharina Dobbin, i hennes 1:a gifte, f. 1795, † 1855.

Söner:

1. Johan, f. 1813, bruksägare, † 1883. G. 1:o 1836 m. Lovisa Fredrika Sparre, f. 1816, † 1858; 2:o 1866 m. Hedvig Sophia Nordenskiöld, f. 1831, † 1908.

Barn, i 2:a giftet:

A n n a M a r i a S o f i a, f. 1867 ¹⁵/₈. G. 1903 ²⁹/₉ m. kaptenen i franska infanteriet, R F r H L, *J e a n L o u i s G r e s s a r d* (P a r i s).

N i l s J o h a n O t t o, f. 1870 ⁹/₃, fil. kand., bruksägare (N ä f v e k y v a r n). G. 1915 ²⁰/₉ m. *A l m a M a t h i l d a S o p h i e D r a n g e l*, f. 1863 ²⁸/₁.

B e a t a S o p h i a M a g d a l e n a, f. 1873 ¹¹/₁₀. G. 1895 ¹¹/₁₀ m. landtmäterifiskalen Ernst Magnus Hök, f. 1864, † 1917 (S t o c k h o l m).

2. Alexander, f. 1815, major, † 1899. G. 1840 m. Augusta Antoinette af Funck, f. 1820, † 1894.

Barn:

- 1) Carl Gustaf Alexander, f. 1841, kapten, † 1917. G. 1875 ²⁴/₈ m. *Rosalie Ernestina Carolina Catharina Augusta (Salla) Mörck*, f. 1844 ³⁰/₁ (Stora Herrtorp, Skara).

Barn:

Erik Gustaf Wilhelm, f. 1876 ⁵/₁₀, förrådsbokhållare (Skara).

Gerd a Wilhelmina Mathilda Augusta, f. 1878 ²²/₈. G. 1908 ²⁴/₅ m. intendenten för järn- o. stål-försäljningen vid St. Kopparbergs bergslags aktb. o. Söderfors bruks aktb. *Harry Douglas Stickler*, f. 1881 ¹⁷/₉ (Falun).

Anna Rosalie Wilhelmina Hortensia, f. 1880 ²/₆. G. 1908 m. maskininspektoren vid Statens järnvägar *Sixten Anton Victor Bagge*, f. 1874 ¹⁹/₂ (Katrineholm).

- 2) *Alexandra Beata Aurora (Alda)*, f. 1850 ¹⁶/₆. G. 1869 m. f. d. kaptenen vid Elfsborgs reg:te, R S O, *Thore Archibald Williamson*, f. 1838 ⁵/₂ (Malmö).

- 3) *Johan Edvard Bertil*, f. 1851 ¹⁸/₁₀, grosshandlare, österrikisk-ungersk konsul i Malmö, ordf. i styrelsen för riksbankens afdelningskontor o. Malmö stads museum samt i styrelserna för rederi-aktb. Malmö o. Eol, Malmö segelsällskap, Sv. Tricotfabriksaktb., Mjölkksteriliseringsaktb., Fastighetsaktb. Malmö—Sofielund o. Östervärn, Malmö elektr. aktb., m. fl. R W O, K P O da Mer Ind m kr, K Sp O Isab Cath 1 kl., R P O da C o. Chr O, Ö M M. Äg. Danbyholm i Södermanland, hus i Malmö o. Villa Saaris (Malmö). G. 1886 ¹⁰/₆ m. *Anna Elisabeth Walén*, f. 1868 ³⁰/₆.

Barn:

- (1) *Bertil Bertilsson*, f. 1887 ⁵/₃, grosshandlare, verkst. direktör för Malmö elektr. aktb., fastighetsaktb. Östervärn o. Malmö hotellaktb., österrikisk-ungersk konsulatkansler, Ö M M (Malmö). G. 1917 ⁹/₂ m. *Fredrique Augusta (Dickén) Nilsson*, f. 1889 ¹¹/₈.

Dotter:

Marianne Fredrique Elisabeth, f. 1917 ⁵/₁₀.

- (2) *Elisabeth Maria*, f. 1889 ¹⁷/₃. G. 1912 ¹⁸/₉ m. regeringsassessorn, direktören för Bayrische Futtermittelsverteilungsgesellschaft, jur. d:r *Friedel Eswein*, f. 1885 ¹⁶/₇ (München).
- (3) *Folke Bertilsson*, f. 1891 ⁷/₉. Förvaltar o. beb. Danbyholm (Björkvik).
3. Edvard Magnus, f. 1828, bruksägare, † 1905. G. 1856 ²/₆ m. *Henriette Ulrika Charlotta Klingenstierna*, f. 1835 ¹¹/₃. Äg. Rästad, Rösäng o. Lida, alla i Södermanland (Stockholm).

Barn:

- 1) *Edvard*, f. 1857 ¹/₃, med. d:r, medicinalråd o. byråchef i medicinalstyrelsen, RNO. Äg. tillsammans med sina syskon, Gammelstad i Södermanland (Stockholm). G. 1885 ²⁵/₃ m. *Sofia Mathilda Fredrika Flygare*, f. 1860 ²⁶/₁₁.

Barn:

- Karin Sofia*, f. 1885 ²⁸/₁₂, lärarinna i Oskarskolan (Stockholm).
- Per Edvard*, f. 1887 ²¹/₅, fil. kand., justerare af mått o. vikt i justeringsdistriktet nr 54 (Ny-
näshamn).
- Erik Magnus*, f. 1889 ³⁰/₁₀, med. kand. (Stockholm).
- Johan Samuel (John)*, f. 1890 ⁸/₁₁, löjtnant i Skaraborgs reg:tes reserv, forstmästare, direktör i aktb. Skogs egendomar (Stockholm).
- 2) *Henrik Samuel*, f. 1859 ¹⁹/₇, jur. kand., vice häradshöfding, verkst. direktör i Nobelstiftelsen, RNO (Stockholm).
- 3) *Ulla Beata*, f. 1862 ⁶/₆. G. 1891 ³⁰/₁₂ m. godsägaren *Lars Henrik Lambert*, f. 1848 ²⁷/₅. Äg. del i, arr. o. beb. Gammelstad i Södermanland (Ålberga).
- 4) *Gustaf Robert*, f. 1868 ⁷/₃, godsägare, ordf. i styrelsen för Södermanlands-ensk. bank, Sörmländska landtmännens centralförening o. Jönäkers hä-rads allmänning, landstingsman i Södermanlands län, RNO, RWO, LLA. Äg. o. beb. Ålberga i Södermanland (Ålberga gård). G. 1901 ¹⁹/₅ m. grefvinnan *Henrietta Elisabeth Wachtmeister af Johannishus*, f. 1865 ²¹/₁₀.

Barn:

- Henriette Magdalena (Alette)*, f. 1902 ¹⁰/₅.
Edvard Fredrik, f. 1903 ²⁴/₄.
Louise Brita Elisabeth, f. 1904 ⁶/₅.
Gustaf Edvard, f. 1906 ²¹/₆.
- 5) *Augusta Maria*, f. 1870 ¹¹/₁₁. G. 1895 ¹¹/₃ m. godsägaren *Edvard Robert Arfwedson*, f. 1867 ³⁰/₁₂. Äg. o. beb. Österby i Södermanland (Hällsta).
- 6) *Henriette Georgina (Ette)*, f. 1873 ²³/₉. G. 1906 ²⁸/₅ m. docenten i zoologi vid Hålsingfors universitet, fil. d:r *Nils Erik Nordenskiöld*, f. 1872 ²³/₁₁ (Hålsingfors).

Selander 1913, 17.

Sellergren.

Hemmansägaren i gården Lilla Klo i Fagerhulls socken i Småland Jonas Svensson hade med sin hustru Catharina Pehrsdotter sonen Johan Peter (se nedan), hvilken i sina studier handledes af den kända presten och nykterhetspredikanten Petter Lorentz Sellergren, f. 1768, † 1843, och som enligt sin lärares önskan antog dennes namn.

Johan Peter, f. 1804, kyrkoherde i Åby o. Bäckebo, Kalmar stift, † 1877. G. 1845 m. Anna Carolina Mathilda Bersén, f. 1821, † 1907.

Barn:

1. *Anna Fredrika Viktoria*, f. 1846 ²²/₃. G. 1869 ¹⁶/₉ m. f. d. handlanden *Adolf Reinhold Carlberg*, f. 1828 ²⁰/₆ (Stockholm).
2. *Lars Johan*, f. 1847, major i Gottlands infanterireg:tes reserv, † 1906. G. 1887 ²⁰/₁₀ m. *Nanna Kristina Torén*, f. 1863 ¹¹/₁₁ (Visby).

Son:

- Lars Ivar*, f. 1890 ⁷/₉, löjtnant vid Gottlands infanterireg:te (Visby).
3. *Almida Amalia Mathilda*, f. 1849 ⁹/₆. G. 1879 ¹⁰/₆ m. kyrkoherden i Åhus pastorat af Lunds stift *Frans Gustaf Nordell*, f. 1847 ⁷/₁₀.

4. Carl Victor, f. 1851, godsägare, † 1911. G. 1886 ²⁰/₈ m. *Blenda Göthilda Eksandh*, f. 1862 ⁸/₄ (V ä x j ö).

Barn:

Ingjerd Emelie Karolina, f. 1892 ¹³/₇. G. 1917 ¹⁵/₆ m. läroverksadjunkten, löjtnanten i Upplands artillerireg:tes reserv, fil. mag. *Bertil Sandström*, f. 1886 ¹¹/₅ (V ä x j ö).

Harald Carl Valdemar, f. 1899 ²/₇.

Karin Göthilda Victoria, f. 1904 ¹⁸/₁.

5. *Emelie Sofia Karolina*, f. 1853 ²²/₈. G. 1882 ²⁸/₁₂ m. bergsingenjören *Carl Fredrik Ernst Bäckstadi*, f. 1843 ¹¹/₁₁ (S t o c k h o l m).
6. *Gustaf Adolf*, f. 1855 ⁵/₆, professor vid Tekniska högskolan, R N O, Off Fr Instr Publ, L L A (S t o c k h o l m). G. 1887 ²⁷/₁₁ m. *Signe Gunilla Hallencreutz*, f. 1865 ¹¹/₁₁.

Barn:

Signe Gabriella (Ella), f. 1889 ²³/₄. G. 1914 ¹¹/₉ m. löjtnanten vid Boden-Karlsborgs artillerireg:te

Nils Erik Ragnar Engholm, f. 1886 ²/₃ (B o d e n).

Gösta Richard, f. 1894 ³⁰/₈.

Egrom Fabian (Egge), f. 1895 ¹⁵/₁₁.

7. *Per August*, f. 1858 ⁵/₇, gymnastikdirektör (K a l m a r).
8. *Axel Hugo*, f. 1861 ⁶/₁₂, operasångare, R W O, L e t A (S t o c k h o l m). G. 1891 ¹³/₂ m. *Ellen Dagmar Charlotta Engström*, f. 1870 ¹⁸/₄.

Sernander 1915—16. — Serrander 1915—16. —
Seth 1915—16. — Setterwall 1912—14, 17. —
Sidenbladh 1912, 13, 15—16.

Sidner.

Släkten härstammar från Sidsensjö socken i Angermanland, hvarest äldste kände stamfadern, bonden Jakob Andersson bodde. Hans son Anders, f. 1788, † 1852, prost och kyrkoherde i Grundsunda (Angermanland), antog efter födelsesocknen släkt-

namnet Sidner, och blef i sitt första gifte med Charlotta Margareta Edin, f. 1785, † 1845, fader till nedanstående Anders.

Litteratur: Sv. Slätkalendern 1912—14.

Anders, f. 1815, fil. d:r, konsistorienotarie i Härnösand, † 1869. G. 1844 m. Charlotte Norinder, f. 1823, † 1908.

Barn:

Maria Charlotta (Lotten), f. 1845 ²⁵/₅. G. 1868 ¹⁴/₉ m. förste bataljonsläkaren Anders Erik Lundberger, f. 1828, † 1883 (Stockholm).

Josef Wolfgang Ludvig, f. 1851, vice amiral, † 1917. G. 1878 ²²/₄ m. *Elin Hedvig Charlotta Kristina Sandström*, f. 1847 ¹⁹/₉. Beb. egen villa i Djursholm.

Hedvig Kristina Margareta, f. 1852 ²⁸/₁₂, seminarieadjunkt (Stockholm).

Johanna Irene, f. 1855 ⁸/₄, folkskollärarinna (Stockholm).

Anna Linnéa Elisabeth, f. 1860 ⁷/₁₀. G. 1883 ¹⁸/₈ m. rektorn, fil. d:r Gustaf Wilhelm Bucht, f. 1848, † 1913 (Härnösand).

Erik Viktor Elias, f. 1862 ⁷/₁₀, fil. kand., adjunkt vid realskolan i Mariestad. Beb. egen villa i nämnda stad. G. 1904 ²¹/₅ m. *Inger Sofie Holgaard*, f. 1872 ⁹/₇.

Esther Fredrika, f. 1866 ³⁰/₈. G. 1897 ¹⁰/₁₁ m. professorn i psykiatri vid Karolinska institutet, överläkaren vid Stockholms hospital å Konradsberg, RNO, med. d:r *Bror Edvard Gadelius*, f. 1862 ²⁹/₃ (Stockholm).

Siegbahn.

Tysk släkt från Stralsund, som inflyttade till Sverige 1738 med regementsfältskären vid Smålands kavalleri Per Siegbahn, son till borgaren i Stralsund Bartholomeus Siegbahn, † 1711 och Maria Arens. Per Siegbahn, f. 1707, † 1791, hade i sitt 1743 ingångna gifte med Sara Christina Lindgren, f. 1720, † 1808, tio barn; från yngste sonen, nedanstående Claes Erik, härstamma alla nu lefvande medlemmar af den svenska släktgrenen.

Litteratur: E. Siegbahn, Stamtafla öfver släkten Siegbahn (svenska grenen), uppställd 1907 (pat. fol.); Sv. Slätkalendern 1914.

Claes Erik, f. 1765, kommissionslandtmätare, skolegodsinspektor, † 1823. G. 1798 m. Anna Christina Liedbeck, f. 1775, † 1845.

Söner:

1. Peter Magnus, f. 1800, skolegodsinspektor, boktryckare i Sölvesborg, † 1864. G. 1824 m. Hedda Liljenroth, f. 1803, † 1884.

Söner:

- 1) Claes Nestor, f. 1825, kontorschef, † 1896. G. 1856 m. Fredrique Ohlson, f. 1829, † 1890.

Dotter:

Karin Hedvig Christina, f. 1857 ¹¹/₆. G. 1888 ⁹/₁ m. läroverksadjunkten Carl Ludvig Lindgren, f. 1829, † 1910. Äg. hus i Linköping.

- 2) Carl Per Fritiof, f. 1828, grosshandlare, dansk vice konsul, † 1914. G. 1864 ⁹/₂ m. *Edla Pettersén*, f. 1840 ²²/₉ (Ronneby).

Barn:

(1) *Anna*, f. 1865 ⁴/₂. G. 1904 ¹⁴/₃ m. lasarettsläkaren i Sala, med. lic. Johan Axel Napoleon Kindeström, f. 1851, † 1904 (Ronneby).

(2) *Gustaf Fredrik*, f. 1866 ¹⁷/₁, grosshandlare o. dansk vice konsul i Ronneby. G. 1:o 1894 m. Betty Pettersson, f. 1865, † 1902; 2:o 1905 ²¹/₁₂ m. *Agda Norin*, f. 1871 ¹⁰/₁₀.

Barn, i 1:a giftet:

Gösta, f. 1895 ²¹/₁₁.

Ebba, f. 1897 ²⁸/₇. G. 1917 ²¹/₇ m. agronomen

Carl Fredrik Crafoord, f. 1890 ²⁹/₇. Arr. o. beb. Djupadal i Blekinge.

2. Carl Reinhold, f. 1802, kyrkoherde i Vänga, † 1872. G. 1841 m. Agnes Christina Enelius, f. 1819, † 1908.

Söner:

1) *Claes Anders Reinhold*, f. 1842 ¹⁶/₂, f. d. kommissionär (Jönköping). G. 1874 ⁷/₄ m. Helena Charlotta Regina Södervall, f. 1839, † 1908.

2) Johan Carl Gotthard, f. 1843, ritlärare vid Västerviks högre allm. läroverk, † 1885. G. 1874 m. Selma Sofia Wiborgh, f. 1844, † 1913.

Son:

Carl Reinhold, f. 1875 ⁶/₉, ingenjör. Beb. egen gård i Västervik. G. 1906 ⁷/₇ m. *Olga Helena Viking*, f. 1883 ²²/₇.

Döttrar:

May Gertrud Kristina, f. 1908 ⁸/₅.

Karin Morjana, f. 1917 ³¹/₁.

3. Samuel Clemens, f. 1812, kyrkoherde i Horn o. Hycklinge, † 1893. G. 1852 m. Julia Lovisa Wilhelmina Blomqvist, f. 1831, † 1903.

Barn:

- 1) Erik Clemens Leberecht, f. 1853, teol. fil. kand., musiklärare, † 1917. G. 1906 ²⁰/₁₂ m. *Anna Albertina Cedergren*, f. 1862 ³/_s. Beb. egen gård i Uppsala.
- 2) Nils Reinhold Georg, f. 1855, stationsinspektör vid statens järnvägar, † 1916. G. 1884 ¹⁸/₃ m. *Emma Sofia Mathilda Zetterberg*, f. 1854 ³⁰/₁₁ (Lund).

Söner:

- (1) *Nils Erik Daniel*, f. 1885 ⁴/₄, stationsskrivare vid statens järnvägar, löjtnant i Kronobergs reg:tes reserv (Trälleborg). G. 1913 ¹⁸/₁₀ m. *Alice Linda Andersson*, f. 1886 ³/₉.

Son:

Nils Ali, f. 1914 ¹⁰/₉.

- (2) *Carl Manne Georg*, f. 1886 ³/₁₂, fil. d:r, docent i fysik vid universitetet i Lund. G. 1914 ²³/₅ m. *Karin Högbom*, f. 1889 ¹⁹/₅.

Son:

Bo Lennart Georg, f. 1915 ²⁵/₂.

- 3) *Anna Christina Lovisa*, f. 1857 ²⁴/₈. G. 1884 ⁷/₁₁ m. komministern Isak Conrad Kinnander, i hans 3:e gifte, f. 1843, † 1908 (Linköping).
- 4) *Julia Clementina Maria*, f. 1859 ²¹/₁₀. G. 1893 ¹⁵/₆ m. komministern i Horn o. Hycklinge pastorat af Linköpings stift *Karl Jakob Alin*, i hans 2:a gifte, f. 1850 ²⁴/₉ (Horn).
- 5) *Claes Magnus Anton*, f. 1862 ⁵/₂. Bosatt i Nordamerika. G. 1892 ²⁹/₁₁ m. *Sofia Olivia Jonsdotter*, f. 1867 ³⁰/₉.

Döttrar:

Julia Lovisa, f. 1894 ¹⁴/₁₂.

Mildred Sofia, f. 1902 ¹²/₄.

Margareta Helena, f. 1904 ²⁵/₇.

- 6) *Carl Ebbe Fredrik*, f. 1864 ⁴/₇, kamrerare o. ombudsman hos Centrala arbetsgifvareförbundet i Malnö.
- 7) *Agnes Serena Sofia*, f. 1867 ¹⁹/₁. G. 1907 ¹⁴/₁ m. godsägaren *Gustaf Alin*, f. 1855 ¹/₁₁. Äg. o. beb. *Fjätmunn* i Östergötland (Strålsnäsa).
- 8) *Carolina Helena Elisabeth (Lina)*, f. 1869 ⁸/₁₁ (*Fjätmunn*, *Strålsnäsa*).

4. Wilhelm, f. 1814, fabrikör, † 1899. G. 1868 ³⁰/₅ m.
Emilie Christina Friberg, f. 1846 ¹¹/₁ (S ä b y d a l).
 Barn:
Emilia (Mimmi), f. 1866 ¹²/₁₁. G. 1896 ²⁰/₉ m.
Gustaf Friedner (S u n d b y b e r g).
Wilhelm, f. 1869 ¹⁵/₅. Vistas i Nordamerika.
Anna, f. 1876 ³⁰/₈ (S ä b y d a l).
Christina, f. 1879 ²⁷/₁. G. 1901 ⁸/₉ m. landtbrukaren
Johan Viktor Johansson, f. 1874 ²⁷/₈ (S ö d r a
 h o l m, A d e l ö f).
Nils, f. 1885 ²³/₃ (C h i c a g o).
Johan, f. 1887 ²/₂, poliskommissarie (S a n d v i
 k e n).
5. Axel Robert, f. 1817, färgerifabrikör, † 1881. G.
 1848 m. Dorothea Lovisa Carolina Bäckstrand, f. 1816,
 † 1890.

Barn:

- 1) *Axel Wilhelm*, f. 1853 ³⁰/₁. Bosatt i Nordamerika.
 G. m. *Emma Lucinda Kyser*, f. 1859.

Döttrar:

- Anna Belle*, f. 1885 ⁵/₁₀.
Lila Grace, f. 1888 ⁴/₉.
- 2) *Agnes Anna Maria*, f. 1856 ¹/₈. G. 1877 ⁴/₁₀ m.
 länsveterinären Johan Agaton Hernqvist, f. 1842,
 † 1911 (S v e g).
- 3) *Per Henrik Reinhold*, f. 1858 ²⁶/₈, f. d. fanjunkare
 vid Svea trängkår, svärdsman (S t o c k
 h o l m). G. 1892 ¹²/₁₁ m. *Karolina Andersson*,
 f. 1869 ⁹/₄.

Barn:

- Karl Henrik*, f. 1893 ³/₁₂, korrespondent (S t o c k
 h o l m).
Ebba Dorotea, f. 1896 ²/₂.
Ester Elisabeth, f. 1898 ¹⁷/₁₁.
Bror Hans, f. 1901 ⁸/₄.
Ingeborg Linnéa, f. 1907 ²²/₆.

Sillén (3 släkter) 1915—16. — Simonsson
 1912, 13, 15—16.

Sjöberg.

Släkten härstammar från Uppland, där den äldste kände af släkten, Carl Sjöberg, f. 1712, var bosatt å Rånäs, såsom trädgårdsmästare. Han var gift med Catharina Olofsdotter, f. 1719. Sonen Arvid Magnus, f. 1756, som ägnade sig åt faderns yrke på Rydboholm, hade i sitt gifte med Britta Kajsa Marström, f. 1781, endast en son Magnus Arvid, f. 1807, † 1841, veterinärläkare i Jönköping, g. m. Hedvig Charlotta Sager, f. 1810, † 1858. Dessa voro föräldrar till den inom tändsticksindustrien i Jönköping verksamme Arvid Leopold Sjöberg.

Litteratur: Sv. Släktkalendern 1914.

Arvid Leopold, f. 1837, fabriksdisponent, † 1891. G. 1860 m. Augusta Elisabeth Lundqvist, f. 1838, † 1910.

Barn:

1. *Elin Hedvig*, f. 1864 ²⁵/₄. G. 1884 ²⁵/₉ m. vice häradshöfdingen, rådmannen, R N O, R W O, *Helmer Victor Sundstedt*, f. 1855 ²⁹/₆ (G ö t e b o r g).
2. *Bror Arvid*, f. 1870 ¹⁸/₁, ingenjör, disponent för Junebro tändsticksfabrik (J ö n k ö p i n g).
3. *Gerda Elisabeth*, f. 1871 ²²/₁. G. 1893 ⁴/₁ m. majoren, disponenten för Jönköpings tändsticksfabrik, greve Emil Wilhelm Alexander von Seth, f. 1858, † 1915 (J ö n k ö p i n g).
4. *Ernst*, f. 1872, riksbankstjänsteman, † 1916. G. 1910 ¹⁰/₁₀ m. *Elsa Karolina Mauritzon*, f. 1881 ²⁶/₁ (S t o c k h o l m).

Dotter:

Elsa Maj, f. 1912 ⁵/₁.

5. *Karin Sofia*, f. 1874 ¹⁹/₂. G. 1897 ¹⁸/₁₁ m. kaptenen o. kompanichefen vid Andra lifgrenadjärreg:tet, R S O, *Gustaf Flach*, f. 1868 ²/₁₁ (L i n k ö p i n g).
6. *Sigrid Augusta*, f. 1875 ⁶/₆. G. 1899 ⁵/₁ m. öfveradjutanten o. majoren vid generalstaben, stabschefen vid V. arméfördelningen, kaptenen i Jönköpings reg:te, R S O, R D D O, *Adolf Hugo Emanuel Anckarkrona*, f. 1873 ²⁰/₁₁ (S t o c k h o l m).
7. *Yngwe*, f. 1878 ⁶/₆, kapten o. kompanichef vid Andra lifgrenadjärreg:tet (L i n k ö p i n g). G. 1912 ¹²/₁₀ m. *Dagmar Bergqvist*, f. 1889 ²⁴/₁₂.

• Barn:

Ebba Marianne Elisabeth, f. 1913 ¹⁴/₁₂.

Bo Arvid Johan Yngwesson, f. 1915 ²⁰/₈.

8. *Knut Einar*, f. 1879 ¹⁷/₉, f. d. löjtnant i Skånska dragonreg:ets reserv. Äg. Vittvik i Småland samt beb. egen villa i Stocksund. G. 1910 ²⁹/₈ m. *Sally Maria Krogh*, f. 1885 ¹⁸/₆.

Barn:

- Saga Maria*, f. 1911 ¹²/₇.
Arvid Knutsson, f. 1913 ⁵/₈.

Sjöblom

(Bollebygdssläkten).

Släktens äldste, med visshet kände stamfader var hemmansägaren *Sven Johansson* i Ulfvared nr 1, Sjögård kalladt, Veinge socken, Halland, f. 1774, † 1829, g. m. *Anna Jönsdotter*, f. 1771, † 1837. Enligt sägen, som dock är obestyrkt, skulle *Sven Johanssons* fader hetat *Björnberg* af adl. ätten och kommit från Bolmsö i Kronobergs län. *Sven Johanssons* äldste son, nedaustående *Niclas*, antog namnet *Sjöblom*.

Litteratur: Sv. Släktkalendern 1914.

Niclas, f. 1801, kyrkoherde i Bollebygd, Björketorp o. Töllesjö, † 1873. G. 1833 m. *Carin Cecilia Ström*, f. 1804, † 1892.

Söner:

1. *Carl Christoffer*, f. 1834, kontraktsprost, kyrkoherde i Stora Lundby, Skallsjö o. Lerum, † 1897. G. 1863 m. *Sofia Eveline Augusta Hagstedt*, f. 1835, † 1914.

Barn:

- 1) *Wendla Karolina*, f. 1864 ⁵/₈. G. 1890 ¹⁸/₆ m. köpmannen *Heinrich Erland Leopold Lefler*, f. 1862 ²⁰/₈ (O c k e).
 2) *Sven Edvard*, f. 1866 ²¹/₁₁, teol. kand., adjunkt vid högre latinläroverket i Göteborg. G. 1907 ¹²/₁₂ m. *Ruth Elmida Lindesjö*, f. 1879 ²³/₃.

Döttrar:

- Inga Margareta*, f. 1910 ²⁹/₃.
Lily Margareta, f. 1913 ²⁹/₅.
 3) *Karin Evelina*, f. 1870 ⁸/₂. G. 1899 ²⁵/₁ m. majoren i armén, kaptenen i Hallands reg:tes reserv, öfverkontrollören vid brännvins- o. maldryckstillverkningen, R S O, *Jesper Johan Emanuel Swedenborg*, f. 1862 ³/₇ (G ö t e b o r g).

- 4) *Nils Ragnar*, f. 1871 ¹⁰/₁₂, ingenjör, brandspektör i brand- o. liförsäkringsaktiebolaget Svea (Göteborg).
- 5) *Karl Torsten*, f. 1874 ¹⁸/₁₁, civilingenjör, anställd i brand- o. liförsäkringsaktiebolaget Svea (Göteborg). G. 1907 ¹⁶/₁₂ m. *Ellen Carolina Fredrika Wählstedt*, f. 1878 ¹⁹/₁₀.

Söner:

Per Einar, f. 1908 ²⁹/₁₁.

Karl Ragnar Torsten, f. 1911 ²⁸/₅.

- 6) *Gertrud Angelika*, f. 1877 ³⁰/₇. G. 1899 ²/₁₁ m. kamreren vid Göteborgs stads gas- o. elektricitetsverk, chilenske konsuln, R W O. Chil A M 2 kl., Fransk G M, *Carl Johan Jacob Hyberg*, f. 1861 ³/₅ (Göteborg).
2. *Johan Henrik*, f. 1844, kyrkoherde i Fjärås o. Förlanda, † 1900. G. 1872 ³¹/₇ m. *Maria Cecilia Killman*, f. 1849 ¹²/₁ (Göteborg).

Barn:

- 1) *Ernst Vincent*, f. 1882 ¹⁹/₂, komminister i Varberg. G. 1909 ²/₂ m. *Ester Bernhardina Ljungnér*, f. 1882 ¹⁸/₁.

Barn:

Karin Marie-Louise, f. 1910 ¹⁴/₂.

Anna-Greta, f. 1911 ²⁶/₈.

Marta Ingeborg, f. 1913 ²⁷/₈.

Johan Vincent, f. 1915 ²²/₁.

- 2) *Hans Hjalmar*, f. 1883 ²⁷/₇, anställd hos Sveriges allmänna sjöförsäkringsaktiebolag (Göteborg). G. 1912 ³⁰/₁₀ m. *Brita Maria Magdalena Öhlén*, f. 1888 ¹⁵/₁.

Son:

Sten Öjer, f. 1913 ⁴/₁₀.

- 3) *Nils Fredrik*, f. 1884 ¹⁶/₁₁, folkskollärare o. organist i Seglora. G. 1913 ²⁹/₁ m. *Martha Sofia Ljungnér*, f. 1887 ¹⁸/₁₂.

Barn:

Lars Johan Daniel, f. 1913 ²⁹/₁₀.

Nils Sören, f. 1915 ³/₁.

Maj Sofia, f. 1916 ¹¹/₁₀.

- 4) *Tora Elisabeth*, f. 1886 ²⁴/₈, sjuksköterska (Göteborg).
- 5) *Sven Vilhelm*, f. 1887 ⁸/₁₁, anställd vid Göteborgs stads gas- och elektricitetsverk (Göteborg).

- 6) *Rut Kristina*, f. 1889 ¹⁷/₂, hemkonsulent (Göteborg).
 7) *Elin Maria*, f. 1890 ⁷/₇, sjuksköterska (Göteborg).
 3. *Knut Gideon*, f. 1847 ¹⁹/₁₁, f. d. trafikchef vid Lund—Trällebogs m. fl. järnvägar, ombud för brand- o. liffförsäkringsaktiebolaget Svea, RWO (Trälleborg). G. 1878 ⁵/₆ m. *Sigrid Catharina Maria Borgström*, f. 1855, † 1903.

Baru:

- 1) *Lily Cecilia Louisa*, f. 1879 ¹²/₄. G. 1911 ²/₂ m. stationsinspektoren i Trälleborg *Carl Louis Hannell*, f. 1876 ¹⁰/₈.
 2) *Nils Erik Ivar*, f. 1882 ¹⁷/₂, ingenjör, anställd hos aktb. Atlas-Diesel, afd. Atlas I (Djursholms Danderyd). G. 1909 ³¹/₁ m. *Wendla Ester Victoria Paborn*, f. 1888 ²⁶/₁₁.

Döttrar:

- Sigrid Susen Gisela*, f. 1910 ¹⁵/₄.
Etty Margareta, f. 1913 ⁴/₁.
Ulla Birgitta, f. 1915 ³/₁₀.
 3) *Astrid Elisabeth Charlotta*, f. 1883 ³/₁₁. G. 1901 ¹⁸/₁₂ m. folkskoleinspektören i Hålsingborg, regementspastorn vid Skånska husarreg:tet. LWO, *Pär Arvid Gierow*, f. 1873 ⁸/₈.
 4) *Nils Knutsson*, f. 1885 ¹⁴/₁₂, kamrer i aktb. A. Bonthron i Stockholm. G. 1914 ⁴/₂ m. *Tulli Tullberg*, f. 1890 ²²/₅, farm. kand.

Son:

Bertil Knut Axel, f. 1915 ¹⁴/₇.

Sjöbohm.

Äldste kände stamfadern Bengt, som lefde i senare hälften af 1600-talet, var smed i Ljungby i Skåne och hade med sin hustru Botilda, f. 1661, † 1737, sönerna David, Andreas och Knut, † 1737. De båda äldre David och Andreas, antogo släktnamnet Sjöbohm. David Sjöbohm, f. 1692, handlande i Simbrishamn, † 1770, g. 1720 m. Engela Prætorius, f. 1691, † 1756, hade bland flera barn sonen Christian (se nedan), från hvilken nu lefvande släktmedlemmar härstamma. Andreas Sjöbohm, f. 1699, kyrkoherde i Hörröd och Maglehem i Skåne, † 1770, efterlämnande endast tre döttrar. --

Den tyska släkten Seebohm skall enligt traditionen härstamma från en svensk krigare under Gustaf II Adolfs tid och förmodas vara af samma stam som nedanstående släkt.

Litteratur: Sv. Ättartal 1887; Sv. Släktkalendern 1915—16.

Christian, f. 1723, regementskrifvare, † 1793. G. 1:o 1751 m. Barbara Christina Törnberg, f. 1729, † 1767; 2:o 1769 m. Magdalena Miller, † 1789.

Söner, i 1:a gifftet:

1. Fredric, f. 1753, öfverste i flottan, † 1829. G. 1798 m. Catharina Christina Eklund, i hennes 2:a gifte, f. 1769, † 1836.

Son:

Christian Adolph, f. 1801, major, † 1868. G. 1832 m. Sophia Carolina Dorothea De Besche, f. 1814, † 1876.

Söner:

- (1) Per Fredric Adolph Gillis, f. 1834, sågverksinspektör, † 1889. G. 1875 m. Maria Ahlin, f. 1846, † 1898.

Dotter:

Anna Sophia, f. 1876 ⁹/₁₁ (Sundsvalld).

- (2) Axel Christer Johan Victor, f. 1840, kapten vid Andra lifgrenadjärreg:et, † 1902. G. 1889 ²⁴/₁ m. *Ada Clara Sofia Bursie*, f. 1851 ¹⁸/₁ (Linköping).
- (3) Pontus Mauritz Malte Wilhelm, f. 1841, flottningsschef, † 1905. G. 1874 ⁷/₁₀ m. *Elise Larsson*, f. 1846 ¹⁹/₁₁ (Sulå, Kofland).

Barn:

- a) *Gustaf Wilhelm Einar*, f. 1875 ²⁶/₇, skogsinspektör vid Sulå bruk (Kofland). G. 1900 ²/₇ m. *Katarina Magdalena (Karin) Modin*, f. 1875 ²/₇.

Döttrar:

Margareta Elisabet, f. 1902 ²⁴/₁₂.

Svea Anna Maria, f. 1906 ¹⁹/₂.

Rut Ingrid Tora, f. 1909 ²⁸/₆.

- b) *Tora Emma Sofia*, f. 1878 ⁶/₁. G. 1909 ²⁶/₉ m. inspektören vid Sunds aktb. *Erik Johan Konstantin Pettersson*, f. 1870 ²¹/₅ (Lagfors bruk, Ljustorp).
- c) *Svea Vega Ulrika*, f. 1880 ¹³/₁ (Lagfors bruk, Ljustorp).

2. Hans Andreas, f. 1755, major i flottan, † 1820. G. 1789 m. Sophia Amalia von Scheltinga från Liffland, f. 1769, † 1833.

Son:

Christian Gustaf, f. 1796, major i flottans reservstat, karantänschef å Kängö, † 1860. G. 1834 m. Anna Lovisa Bäckman, f. 1811, † 1867.

Barn:

- (1) *Ludvig Fridolf*, f. 1840 ⁶/₄, vice häradshöfding, ordf. i stadsstyrelsen i *Borgholm*, R W O. G. 1872 ¹⁴/₃ m. Mathilda Petronella Söderström, f. 1845, † 1907.

Barn:

Anna Christina, f. 1872 ¹⁵/₁₂. G. 1900 ¹²/₁₁ m. landshövdingen i Kalmar län o. ståthållaren på Kalmar slott, R W O, *John Ludvig Falk*, f. 1872 ²/₁₀ (*Kalmar*).

Ernst Ludvig Carl, f. 1877 ¹¹/₉, sjökapten, hamnfogde i *Borgholm*.

- (2) *Augusta Emilia*, f. 1842 ²/₂ (*Stockholm*).
 (3) Carl Fredrik Laurentius, f. 1847, t. f. postmästare, † 1907. G. 1881 ²/₁ m. *Inez Erika Carolina Ewerlöf*, f. 1849 ³/₁₀ (*Stockholm*).

Barn:

Harald John Carl Gustaf, f. 1882 ²⁶/₁₂, löjtnant i Svea trängkärs reserv (*Berlin*).

Dagny Dorothea Louise, f. 1888 ⁷/₂. G. 1913 ¹¹/₁₀ m. kontorsskrifvaran vid riksbankens hufvudkontor *Erik Kristian Erickson*, f. 1884 ²⁸/₁₀ (*Stockholm*).

3. Carl, f. 1761, rådman i Karlskrona, † 1823. G. 1:o 1785 m. Maria Christina Stenberg, f. 1762, † 1790; 2:o 1791 m. Johanna Maria Thormark, f. 1772, † 1823.

Son, i 1:a giftet:

Christian Jacob, f. 1788, borgmästare i Karlskrona, lagman, † 1859. G. 1813 m. Hedvig Charlotta Kindgren, f. 1794, † 1862.

Söner:

- (1) Carl Andreas Christian, f. 1814, vice häradshöfding, † 1887. G. 1848 m. Fredrique Elise Wollin, f. 1817, † 1913.

Barn:

Hedda, f. 1849 ³/₁₀. G. 1876 ²⁵/₂ m. kronofogden, vice häradshövdingen Fredric Henning Sandberg, f. 1845, † 1892 (*Lyceby*).

Bertha, f. 1852 ²/₆ (L y c k e b y).

Otto, f. 1855 ⁹/₃, protokollssekreterare i justitierevisionen. R W O (S t o c k h o l m).

- (2) *Folke Wilhelm*, f. 1821, fil. d:r, kyrkoherde, † 1892. G. 1849 m. *Sally Göthilda Aspegren*, f. 1822, † 1897.

Barn:

a) *Folke Jakob Theodor*, f. 1850, bokhandlare, † 1896. G. 1877 ¹¹/₇ m. *Anna Sofia Dorothea Brügge*, f. 1858 ¹²/₃.

b) *Christian Casten Göthe*, f. 1851 ²¹/₇, postmästare i E s l ö f, R W O. G. 1881 ¹⁴/₉ m. *Andrietta Gustafva Dahlbom*, f. 1859 ²¹/₇.

Barn:

Gerda, f. 1882 ¹²/₁₀. G. 1911 ²²/₆ m. godsägaren, ingenjören *Edvard Nilsson*, f. 1869 ¹⁰/₂ (Ö r b y, K n u i f s t a).

Ruth Wilhelmina, f. 1885 ²⁵/₆. G. 1908 ¹⁸/₁₂ m. förste postexpeditören vid postdirektionen i Södra distriktet *Otto Henning Gustaf Adolf Sandberg*, f. 1882 ⁶/₁₁ (M a l m ö).

Folke Wilhelm Christian, f. 1887 ¹⁵/₁₀, sjökaptän, reservofficer (T r ä l l e b o r g).

Martin Anders Gustaf, f. 1889 ²⁸/₈, e. o. hoifrättsnotarie (L a n d s k r o n a).

Astrid Maria Elisabeth, f. 1893 ¹⁸/₄.

Henrik Edvin Gunnar, f. 1894 ⁹/₁₀, tandläkare (K a r l s h a m n).

c) *Hanna Sally Charlotte*, f. 1852 ²¹/₁₀ (L u n d).

d) *Carolina Mathilda Wilhelmina (Minnig)*, f. 1855 ⁸/₄ (L u n d).

e) *Hans Gustaf Henrik*, f. 1858 ²²/₁, postmästare i S t r ä n g n ä s. G. 1892 ¹²/₁₀ m. *Maria Linné*, f. 1868 ²¹/₁.

Barn:

Sally Matilda Elisabeth (Beth), f. 1899 ⁹/₉.

Kurt Henrik Christian, f. 1901 ³⁰/₃.

Karl Torsten Folke, f. 1908 ²¹/₁₂.

f) *Anna Martha*, f. 1860 ⁷/₁. G. 1892 ²⁸/₉ m. kyrkoherden i Östra Hoby församling af Lunds stift *Nils Lorens Åkerberg*, f. 1863 ²⁹/₈ (H o l m ä k r a).



Sjögreen.

Släkten härstammar från Skottland och inkom till Sverige i medlet af 1700-talet med Jonas Green, f. 1733, † 1807, löjtnant i amirallitetet, sedan handlande i Karlskrona, hvilken ändrade namnet till Sjögréen; hans nu levande ättlingar skrifva Sjögreen. I sitt gifte med Brita Cecilia Hahn, f. 1741, † 1793, hade han sönerna Erik Magnus och Johannes, med hvilka släkten delade sig i två grenar.

Litteratur: Sv. Ättartal 1889; Leljonhufvud, Ny Sv. Släktbok; Sv. Släktkalendern 1912—16.

Äldre grenen:

Erik Magnus, f. 1762, bergsråd, † 1808. G. 2:o 1793 m.
Anna Christina Risellschiöld, f. 1775, † 1829.

Son:

Christian Magnus August, f. 1800, bergmästare, † 1862.
G. 1:o 1827 m. Didrika Elisabeth Mathilda af Burén,
f. 1804, † 1840; 2:o 1841 m. Helena Elisabeth Dorotea
Waller, f. 1812, † 1895.

Barn, i 1:a giftet:

1) Christian Wilhelm, f. 1830, bruksägare, † 1882. G.
1854 m. Ulla Maximiliana Hammarskjöld, f. 1828, †
1916.

Barn:

- (1) *Ulrika Matilda Catarina Charlotta*, f. 1855 ²²/₁.
G. 1882 ¹⁹/₆ m. stationsinspektoren Karl Axel
Revel, f. 1853, † 1903 (S o r u n d a k y r k o b y).
- (2) *Ulla Wilhelmina*, f. 1858 ⁹/₁₂ (U p p s a l a).
- (3) *Anna Maximiliana Ottilia*, f. 1863 ³¹/₅. G. 1889
¹⁰/₃ m. kaptenen i Första lifgrenadiärreg:ets re-
serv, distriktslandtmätaren i Östergötlands län,
R S O, *Johan Adolf Stånggren*, f. 1856 ¹²/₃
(L i n k ö p i n g).
- (4) *Johan Kristian Emanuel*, f. 1868 ⁴/₃, e. o. hof-
rättsnotarie, advokat (N o r r k ö p i n g). G. 1900
¹⁷/₁₁ m. *Ebba Berg*, f. 1872 ¹³/₁₀.

Son:

- Carl Kristian Bengt Emanuel*, f. 1908 ⁴/₁.
- (5) *Ulrika Carolina Amalia*, f. 1869 ²³/₆. G. 1895
²⁷/₁₁ m. förste stadsläkaren i N y k ö p i n g, med.
lic. *Carl Edvard Palmi*, f. 1866 ²³/₈.

- 2) Otto August, f. 1834, kansliråd, † 1906. G. 1864 m. Matilda Sophia (af) Burén, f. 1838, † 1909.

Barn:

- (1) *Didrika Sofia Carolina Mathilda*, f. 1865 ⁴/₈ (Stockholm).
 (2) *Hedvig Sofia Louise*, f. 1866 ²¹/₁₀. G. 1886 ²³/₅ m. verkst. direktören i Svenska stenkolsimportörernas förening *Carl Hjalmar Pontus af Burén*, f. 1861 ¹⁴/₂. Äg. St. o. L. Björkgruivan i Dalarna (Stockholm).
 (3) *Carl Pontus Christian Otto*, f. 1867 ³⁰/₁₂, överstelöjtnant vid Hälsinge reg:te, R S O, R W O, G V:s Olymp M (Gefle). G. 1895 ²³/₃ m. Agnes Maria Lovisa Anderson, f. 1870, † 1916.

Dotter:

- Agnes Margit Sophie*, f. 1896 ²²/₉.
 (4) *Sixten Olof August*, f. 1869 ²⁹/₇, advokat. Vistas i Nordamerika.
 (5) *Knut Daniel Ivar*, f. 1873 ¹⁵/₄, civilingenjör, kapten i Väg- o. vattenbyggnadskåren, byråingenjör af I kl. vid statens järnvägar, R W O (Stockholm). G. 1901 ¹⁰/₅ m. *Maud Astri Sundelius*, f. 1878 ²¹/₈.

Barn:

- Sunniva Astri*, f. 1902 ¹¹/₄.
Gertrud Astri Sofi, f. 1904 ³⁰/₅.
Lars Otto Knutsson, f. 1908 ¹⁷/₁₀.
 3) Axel Pontus, f. 1836, ryttmästare, † 1910 ²¹/₆. G. 1867 m. Hilda Augusta Elisabeth (af) Burén, f. 1845, † 1896.

Barn:

- (1) *Carl August Pontus Axelsson*, f. 1868 ²⁷/₁₂, öfverste o. sekundchef för Lifreg:tets grenadjärer, R S O, R N O, G V:s Olymp M, K It Kr O, L Kr V A (Örebro). G. 1904 ²⁸/₅ m. *Louise Elisabeth Cederschöld*, f. 1881 ²⁷/₆.

Barn:

- Karin Augusta Cecilia*, f. 1905 ⁸/₆.
Brita Sofia, f. 1908 ⁵/₁.
Carl Erik Axel, f. 1910 ²⁵/₁₁.
Staffan Richard Pontus, f. 1917 ²³/₂.
 (2) *Axel Gustaf Axelsson*, f. 1870 ¹⁸/₇, öfverste o. chef för Dalreg:tet, f. d. generalstabsofficer, f. d. militärattaché, R S O, K Fr Sv S, R D D O, R Fr

H L, R Sp Isab Cath O, L Kr V A. Äg. genom sitt gifte $\frac{1}{2}$ Boxholms säteri i Östergötland samt äg. o. beb. Villa Soltofta (Falun). G. 1896 $\frac{24}{7}$ m. *Gerda (af) Burén*, f. 1874 $\frac{6}{5}$.

Döttrar:

Vera Madeleine Augusta Amalia, f. 1907 $\frac{17}{8}$.

Gerd Elisabeth Mathilda, f. 1910 $\frac{10}{8}$.

- (3) *Kristian Didrik Edvard Axelsson*, f. 1873 $\frac{5}{8}$, civilingenjör, kapten vid Väg- o. vattenbyggnadskåren, Malmö stads byggnadschef, R W O (Malmö). G. 1:o 1899 m. *Sigrid Maria Elisabet Lundberg*, f. 1875, † 1906; 2:o 1907 $\frac{15}{6}$ m. *Elisabeth Henrietta Simmons*, f. 1875 $\frac{4}{5}$.

Barn, i 1:a giftet:

Greta Sigrid Hilda Augusta, f. 1902 $\frac{24}{3}$.

i 2:a giftet:

Märta Elisabeth, f. 1908 $\frac{28}{12}$.

Axel Bertil, f. 1910 $\frac{21}{6}$.

Ingegerd Julie, f. 1912 $\frac{4}{5}$.

- (4) *Erik Folke Axelsson*, f. 1876 $\frac{1}{8}$, kapten vid Andra lifgrenadjärreg:tet (Linköping). G. 1903 $\frac{12}{6}$ m. *Naemi Elin Torgerd Asklund*, f. 1882 $\frac{16}{11}$.
- (5) *Carolina Matilda Helena Elisabeth*, f. 1879 $\frac{25}{9}$ (Stockholm).
- 4) *Matilda Carolina Elisabet*, f. 1838 $\frac{24}{3}$. G. 1859 $\frac{26}{8}$ m. rektorn Carl Johan Dehlin, f. 1823, † 1891. Äg. villa vid Alvastra i Östergötland (Linköping).
i 2:a giftet:
- 5) *Anna Emelinda Amalia Dorotea*, f. 1844 $\frac{11}{3}$. G. 1870 $\frac{20}{3}$ m. prosten o. kyrkoherden Knut Arvid Kastman, f. 1839, † 1909 (Linköping).
- 6) *Ida Maria*, f. 1849 $\frac{9}{1}$. G. 1871 $\frac{22}{8}$ m. hofmarskalcken, ledamoten af riksdagens första kammare, f. d. kaptenen i Första lifgrenadjärreg:tets reserv, ordf. i trafikkomittén för Norsholm—Västervik—Hultfreds järnvägar, i styrelsen för Norsholm—Ristens kommunikationsaktb. o. i Östgöta hypoteksförening, vice ordf. i Östergötlands läns hushållningssällskap o. styrelsen för Första döfstumsdistriktet, landstingsman i nämnda län, KNO 1 kl., KWO 1 kl., Österg:ls Hush:sällsk:s Stora GM, LLA, greve *Philip Otto Leonard Klingspor*, f. 1845 $\frac{23}{9}$. Inneh. fideikommisset Grönlund samt äg. Ekenäs i Östergötland, samt hus i Stockholm (Ekenäs, Ringstorp).

Yngre grenen:

Johannes, f. 1775, löjtnant, † 1824. G. 1:o 1804 m. Lovisa Ulrika Ekelund, f. 1769, † 1815.

Son, i 1:a giftet:

Johan August, f. 1805, hofrättsnotarie, † 1857. G. 1832 m. Eva Carolina Öhrström, f. 1811, † 1857.

Barn:

1) Per Fredrik, f. 1843, † 1889. G. 1875 m. Josefina Matilda Albin, f. 1853, † 1882.

Dotter:

Evelina Matilda, f. 1875 ¹⁴/₁₂. G. m. agenten *Johan Herman Lundgren*, f. 1877 ²/₁₁ (Stockholm).

2) *Hilda Carolina Charlotta*, f. 1845 ³⁰/₃ (Stockholm).

3) *Ulrika Evelina*, f. 1849 ⁴/₁₂. G. 1878 ⁴/₁₂ m. registratörn, friherre Carl Vilhelm af Klinteberg, f. 1827, † 1907 (Stockholm).

Sjögren

(från Lofta).

Släkten härstammar från bonden Johan Jönsson och hans hustru Carin Svendsdotter i Hvifvelsjö i Lofta socken i Kalmar län. Deras son Jaen, f. 1741, † 1814, g. 1768 m. Anna Svendsdotter, hade sju barn, af hvilka den yngste Anders Jaen, f. 1785, † 1849, antog namnet Sjögren. Han var gift tre gånger. I hans andra äktenskap, med Anna Maria Hagberg, f. 1791, † 1822, föddes sonen Carl Anton Hjalmar.

Litteratur: Sv. Släktkalendern 1912—16.

Carl Anton Hjalmar, f. 1822, fil. d:r, bergmästare, † 1893. G. 1855 m. Sofia Peterson, f. 1829, † 1891.

Barn:

1. *Sten Anders Hjalmar*, f. 1856 ¹³/₆, fil. d:r, professor, intendent vid Riksmuseets mineralogiska afdelning, f. d. professor vid Uppsala universitet, ordf. i styrelserna för Trafikaktb. Stockholm—Nynäs, aktb. Nynäs villastad, aktb. Nynäshamns elektricitetsverk, Södertörns fastighetsaktb. o. Stockholm—Nynäs järnvägsaktb., ledamot af styrelsen för Sulitelma aktb., KNO 2 kl., KWO 2 kl., RRS:t StO 2 kl., I.V.A.

L V S. Äg. Nynäs i Södermanland (Nynäs gård). G. 1890 ¹⁰/₆ m. *Anna Maria Elisabet Nobel*, f. 1866 ²³/₉.

Fosterdotter:

- Märta Ingeborg Elisabet*, f. 1901 ¹⁹/₃.
2. *Carl Axel Theodor*, f. 1857 ²³/₁₁, verkst. direktör i aktb. Svenska spiralfabriken, uppfinnare (Stockholm).
3. *Arvid Christer Primus*, f. 1859 ²⁶/₈, bruksägare, verkst. direktör i Forsbacka järnverks aktb., R W O (Forsbacka). G. 1892 ⁸/₁ m. *Emma Augusta Elisabeth Charlotta Cornelius*, f. 1866 ²⁸/₉.

Barn:

- Karin Elisabeth*, f. 1892 ¹⁶/₁₀.
- Elsa Sofia Cornelia*, f. 1893 ²³/₁₁.
- Anna Elisabeth Charlotta (Anna Lisa)*, f. 1897 ²²/₂.
- Anton Olof Arvidsson*, f. 1901 ²³/₃.
4. *Tage Anton Ultimus*, f. 1859 ²⁶/₈, med. hedersdr., fältläkare i Fältläkarkåren, praktiserande läkare i Stockholm, R N O, R W O. Inneh. röntgeninstitut i nämnda stad. Beb. egen villa i Hersed. G. 1887 ⁶/₉ m. *Ida Maria Sofia Eklund*, f. 1865 ¹⁸/₇.

Barn:

- Einar Tage*, f. 1888 ²²/₆, ingenjör vid Forsbacka järnverk.
- Margit Ida*, f. 1889 ²⁶/₁₀. G. 1913 ³¹/₅ m. praktiserande läkaren i Stockholm, med. lic. *Carl Einar Belfrage*, f. 1882 ¹³/₇.
- Ingrid Sofia*, f. 1894 ¹⁹/₁₀. G. 1917 ²⁵/₁ m. kaptenen vid Fortifikationen *Åke Oskar Gylling*, f. 1883 ¹⁷/₁₀.
5. *Alma Katrina Gabriella*, f. 1861 ²²/₇ (Stockholm).
6. *Tor Åke Johan*, f. 1866 ³/₈, ingenjör, R N O, R W O. RRS:t St O 2 kl., RPrKr O 4 kl., korresp L W H o. A A (Stockholm). G. 1896 ²/₃ m. *Mary Landzert*, i hennes 2:a gifte, f. 1865 ²/₁₂.

Son:

- Gunnar Carl Theodor Åkesson*, f. 1897 ²⁸/₁.
7. *Ester Sofia Antonia*, f. 1868 ¹⁸/₁₁ (Stockholm).

Skarstedt 1913, 17. — Skottsberg 1917. —
Slettengren 1915—16. — Smedmark 1913,
15—16.

Smith

(från Strömstad).

Nedanstående släkt har förr antagits härstamma från Skottland, hvilket dock får anses ogrundadt. Såsom äldste kände stamfadern måste uppställas en Lars Olsson från gården Båleröd i Skee socken i Bohuslän som inflyttade till Strömstad och torde hafva varit en af den unga stadens första borgare samt aflade sin borgareed den 24 mars 1685. Han kallas äfven Lars Speleman samt senare Lars Smedh efter sitt yrke och var vid sin död 1719 en bland de förmögnaste borgarna. G. omkr. 1685 med Asa Andersdotter, liksom mannen död i februari 1719. Lars Olssons tre söner Olof, Johan o. Peter kallade sig Smith. Af dessa söner efterlämnade endast Olof nu levande kända efterkommande. Denne Olof Larsson Smith ingick vid flottan och blef kaptenlöjtnant samt var mot slutet af sin lefnad bosatt på gården Repelycke i Tunhems socken i Västergötland, hvarest han dog 1746 och begravs i Ulfsparreska grafkoret i Tunhems kyrka. Han var gift 1:o 1717 m. Maja Bark och 2:o 1720 m. Anna de Witt och fortlevyer släkten genom sonen i andra giftet Gustaf Olof Smith, f. 1720, † 1789, löjtnant vid flottan, hvilken flyttade från Repelycke till Strömstad 1753, där han sedan idkade skeppsrederi och handel, g. 1746 m. Märta Catharina Belfrage, f. 1725, † 1774, samt genom dessas son (bland tio barn) Rutger. Rutger Smith, f. 1751, † 1830, sjökapten, skeppsredare och handlande i Strömstad, blef i sitt 1782 ingångna gifte med Margareta Stiegler, f. 1762, † 1850, fader till fjorton barn, däribland sönerna Johan Gustaf, Roger Wilhelm, Salomon Adrian och Edvard, från hvilka nu levande fyra grenar af släkten härstamma. Yngsta dottern var den kända författarinnan Emilie Flygare-Carlén, f. 1807, † 1892.

Litteratur: Sv. Släktkalender 1886; Sv. Släktkalendern 1913, 14.

Första grenen:

Johan Gustaf, f. 1783, handlande o. skeppsredare i Strömstad, † 1834. G. 1:o 1813 m. Anna Brita Boman, f. 1793, † 1822; 2:o 1823 m. Petronella Olsson Dalman, f. 1801, † 1844.

51. — Sv. Släktkalendern 1918.

Söner, i I:a giftet:

1. Rutger Carl, f. 1815, handlande i Grebbestad, † 1902.
G. m. Eva Kongbäck, f. 1816, † 1884.

Dotter:

Eva Carolina (Lina), f. 1845 ⁵/₇. G. 1869 ²⁰/₉ m.
kronofogden Otto Wilhelm Lundbom, f. 1842, †
1908 (U d d e v a l l a).

2. Wilhelm Leopold, f. 1816, handlande o. vice konsul
i Strömstad, † 1880. G. 1840 m. Julia Cecilia Ström-
berg, f. 1816, † 1879.

Barn:

- 1) *Johan Jakob*, f. 1841 ¹²/₅, f. d. landssekreterare
i Gefleborgs län, KNO 2 kl. (Linköping).
G. 1876 ³⁰/₅ m. *Anna Charlotta Durling*, f. 1845
³⁰/₅.

Son:

Ejnar Wilhelm, f. 1878 ²⁷/₇, jur. kand., polis-
notarie o. stadsaktuarie i Norrköping,
skriftställare. G. 1907 ²⁰/₅ m. *Ingrid Julia
Smith*, f. 1886 ¹⁰/₆. (Se nedan.)

Barn:

Leif Rutger, f. 1908 ²⁶/₁.

Görel Marianne, f. 1912 ¹⁸/₇.

- 2) *Fredrik Leopold*, f. 1847 ⁵/₆, kamrerare vid
Strömstads sparbank (Strömstad). G. 1885
¹¹/₉ m. *Gertrud Helena Lundgren*, f. 1866 ²¹/₁₂.

Barn:

Ingrid Julia, f. 1886 ¹⁰/₆. G. 1907 ²⁰/₅ m. stads-
aktuarien o. skriftställaren *Ejnar Wilhelm
Smith*, f. 1878 ²⁷/₇. (Se ofvan.)

Jan Wilhelm, f. 1887 ²¹/₆, jur. kand., t. f. fiskal i
Göta höfrätt (Jönköping).

Ragnar Teodor, f. 1892 ²⁹/₁, löjtnant vid Karls-
krona kustartillerireg:te (Karlskrona).

- 3) *Bertha Johanna*, f. 1853 ²⁷/₇. G. 1876 ⁹/₁₀ m.
postmästaren Oskar Linders, f. 1846, † 1911
(Kristinehamn).

3. Johan Gustaf, f. 1817, apotekare i Ystad, † 1896. G.
1848 m. Augusta Charlotta Wilhelmina Bruzelius, f.
1826, † 1908.

Barn:

- 1) *Magnhild Hilda Johanna*, f. 1851 ¹⁴/₃. G. 1874
¹⁸/₁₁ m. öfversten, f. d. öfverstelöjtnanten vid
Skånska dragonreg:tet, RSO, KDDO 2 gr.,
Axel Fredrik Horney, f. 1846 ¹⁶/₉ (Ystad).

- 2) *Anders Wilhelm Salomon*, f. 1853 $\frac{6}{5}$, f. d. apotekare i Ystad, ordf. i styrelserna för Ystad—Eslöfs o. Ystad—Gersnäs järnvägsaktb., K W O 2 kl., R N O, R D D O, L e t A, L M A. Äg. gårdar i Ystad o. Skurup.
- 3) *Hilma Elvira Augusta*, f. 1856 $\frac{2}{2}$. G. 2:o 1898 $\frac{23}{9}$ m. landshöfdingen i Malmöhus län, f. d. majoren vid Skånska dragonreg:tet, ordf. i styrelserna för landtbruks- o. mejeriinstitutet vid Alnarp o. för Malmö—Trälleborgs o. Hvällinge—Skanör—Falsterbo järnvägsaktb., m. fl., K N O 1 kl., K W O 1 kl., R S O, Stk D D O, Stk N S:t O O, R P r Joh O o. P r Kr O 1 kl., H L F S, greve *Robert De la Gardie*, f. 1858 $\frac{7}{8}$ (M a l m ö).
- 4) *Edvard Gustaf Magnus*, f. 1861 $\frac{4}{2}$, vice häradshöfding, f. d. protokollssekreterare i justitierevisionsexpeditionen, kassadirektör i Stockholms stads sparbank, R W O. Äg. hus i S t o c k h o l m. G. 1891 $\frac{4}{8}$ m. *Gertrud Ekelund*, f. 1863 $\frac{18}{6}$.

Barn:

Jeanna August Elisabeth (Jane), f. 1894 $\frac{7}{3}$. G. 1914. $\frac{26}{1}$ m. förste byråingenjören vid Stockholm—Västerås—Bergslagens järnvägsaktb., civilingenjören *Sven Klemming*, f. 1885 $\frac{30}{4}$ (V ä s t e r å s).

Jan Gustaf Salomon, f. 1895 $\frac{19}{6}$, civilingenjör.
Sven Gunnar Gösta, f. 1896 $\frac{5}{11}$, elev vid Tekniska högskolan.

i 2:a giftet:

4. *Salomon Emil*, f. 1824, vice konsul, † 1886. G. 1854 $\frac{8}{10}$ m. *Bertha Fredrika Torén*, f. 1834 $\frac{27}{7}$. Omg. 1887 $\frac{6}{11}$ m. ångbåtskommissionären, direktören *Gustaf Adolf Wennerberg*, f. 1844 $\frac{10}{6}$ (S t r ö m s t a d).

Dotter:

Sigrid Emilia, f. 1866 $\frac{19}{8}$. G. 1894 $\frac{3}{5}$ m. ingenjören *Gregorius Adolf (Gregory) Nycander*, f. 1860 $\frac{30}{10}$ (G ö t e b o r g).

Andra grenen:

Roger Wilhelm, f. 1789, handlande o. skeppsredare i Strömstad, rysk v. konsul, † 1856. G. 1821 m. *Sara Margareta Stiegler*, f. 1800, † 1838.

Barn:

1. Roger Johan, f. 1822, bankbokhållare, † 1899. G. m. *Maria Christina Hultgren*, f. 1832 ¹⁴/₁₁ (Göteborg).

Söner:

- 1) *Roger Marius*, f. 1855 ¹⁶/₅, apotekare, inneh. apoteket i Sunne. G. 1901 ²/₆ m. *Thyra Ulrika Olivia Sälstrand*, f. 1878 ⁹/₃.

Söner:

- Hakon Rutger*, f. 1903 ¹⁰/₈.
Sigurd Wilhelm, f. 1904 ²¹/₇.
Sten Inge, f. 1911 ¹⁴/₁.
 2) *Sten Sigurd*, f. 1860 ³¹/₇, verkst. direktör för aktb. Sigurd Smith. Äg. o. beb. villan Hofås (Göteborg). G. 1895 ¹⁶/₁ m. *Alfhild Charlotta Cnattingius*, f. 1874 ¹⁸/₁.

Barn:

- Greta Maria*, f. 1896 ²⁹/₂.
Anna Charlotta, f. 1897 ²⁸/₆.
Roger Olof (Olle), f. 1898 ²/₁₀.
Signe Alfhild, f. 1900 ²⁸/₇.
Karin Wilhelmina, f. 1902 ¹⁸/₅.
Alfhild Birgitta, f. 1904 ²⁸/₁.
Erik Sigurd, f. 1906 ²²/₇.
 3) *Johan Gottfrid*, f. 1864 ²/₁₂, handlande (Göteborg). G. 1902 ²²/₁₀ m. *Harriet Ingeborg Molin*, f. 1884 ⁵/₂.

Barn:

- Margareta (Majken)*, f. 1903 ¹⁴/₈.
Per Olof Richard Gottfried, f. 1907 ⁹/₂.
 4) *Axel Theodor*, f. 1867 ³/₁, f. d. handlande. Äg. hus i Göteborg. G. m. *Helfrid Alexandra Sundberg*, f. 1871 ²⁷/₆.

Barn:

- Vera Kerstin Axelia*, f. 1896 ⁵/₆.
Harry Theodor Alexander, f. 1898 ¹⁵/₁₀.
Alfhild Maria Wilhelmina, f. 1900 ¹/₇.
Rosa Ottilia, f. 1901 ⁹/₁₁.
Roger Wilhelm, f. 1902 ²⁰/₁₁.
Helfrid Ingrid Elisabeth, f. 1904 ¹³/₉.
Axel Rudolf, f. 1905 ²/₁₂.
 5) *Gustaf August Ragnar*, f. 1871 ¹⁸/₂, handlande. Äg. hus i Göteborg. G. 1901 m. *Hedvig Theresia Bazelius*, f. 1882 ²⁴/₃.

Barn:

- Ruth Aina Ingegerd*, f. 1902 ¹⁰/₆.
Blenda Ragnhild Emilia, f. 1903 ⁷/₁₂.
Märtha Hedvig Wilhelmina, f. 1905 ⁷/₁₂.
Åsa Bertha Maria, f. 1907 ²⁰/₉.
Gösta Thure Salomon, f. 1911 ¹⁵/₄.
 6) *Edvard Frans Otto*, f. 1875 ²¹/₁₁, handlande.
 Äg. hus i Göteborg. G. 1904 ²⁰/₁₁ m. *Tyra Regina Olén*, f. 1881 ⁷/₈.
 2. *Wilhelm Gottfrid*, f. 1823, kammarskrifvare vid tullverket, † 1865. G. m. *Jenny Ulrika Strömberg*, f. 1840 ²⁷/₉. Omg. 1872 ²⁸/₁ m. musikdirektören *Carl August Säfstrand*, f. 1844 ³¹/₇ (Göteborg).

Son:

- Frans Wilhelm*, f. 1863 ³/₇. Bosatt i Paraguay.
 3. *Frans Hilmer Theodor*, f. 1826, grosshandlare, godsägare, † 1888. G. 1867 m. *Rosa Johanna Cederholm von Schmalensee*, f. 1840, † 1907.

Barn:

- 1) *Hulda Emilia Augusta*, f. 1872 ⁹/₉. G. 1899 ⁸/₅ m. kaptenen vid Göta lifgarde, R S O, Oif Annam Dr O, R It S:t M o. L O, *Sten Johan Wiman*, f. 1870 ²⁰/₉ (Stockholm).
 2) *Anders Roger*, f. 1875 ²⁶/₆, grosshandlare i Udevalla. G. 1899 ¹³/₁₁ m. *Margarete (Madge) Brown-Purves* från Skottland, f. 1878 ²⁴/₂.

Barn:

- Frans Vilhelm Alexander*, f. 1901 ¹⁰/₆.
Erik Douglas Rutger, f. 1903 ⁴/₂.
Emily Margareta Hulda, f. 1907 ²⁴/₇.
 3) *Carl Rutger Harald*, f. 1879 ²⁵/₁₂, handlande (Älfbacken, Gläborg).
 4. *Hulda Gustafva Josephina*, f. 1837 ²⁸/₁. G. 1860 ⁷/₃ m. landtbrukaren *Axel Wilhelm Natt och Dag*, f. 1819, † 1884 (Göteborg).

Tredje grenen:

Salomon Adrian, f. 1795, apotekare i Karlskrona, † 1856.
 G. 1834 m. *Hilda Dorothea Hagström*, f. 1809, † 1897.

Barn:

1. *Hilda Margareta Catharina*, f. 1836 ¹⁵/₉. G. 1:o 1856 m. kaptenen *Adam Florus Lilliecrona*, f. 1830, † 1878; 2:o 1885 ⁷/₆ m. artisten (målaren) *Johan Jacob Silvén*, f. 1851 ³¹/₈ (Karlskrona).

2. *Sally Carolina*, f. 1838 ²³/₁. G. 1859 m. sekreteraren vid varisexpeditionen i Karlskrona Adolf August Theodor Östergren, f. 1832, † 1871 (Viss efjerda).
3. Paul Gustaf, f. 1842, apotekare, † 1906 ²³/₃. G. 1874 m. *Jessie Wade* (New-York). Han efterlämnade vid sin död tre döttrar o. en son, som öfvertog faderns apotek i New-York.
4. *Carl Edvard*, f. 1843 ¹²/₇, f. d. kommandör vid K. Flottan, R S O, K Ö Fr J O, R Bad Z Löw O 1 kl., L Ö S (H ä s t ö, K a r l s k r o n a). G. 1878 ¹/₆ m. Mary O'Hara, i hennes 2:a gifte, f. 1841, †.
5. *Otto Wilhelm*, f. 1846 ²¹/₃, f. d. major i armén o. kapten i Lifreg:ets grenadjärers reserv, R S O, R W O (Islinge herrgård, Lidingö villastad). G. 1:o 1880 ²⁰/₁₂ m. Ida Henriette Louise Akrell, f. 1859, † 1912; 2:o 1915 ²¹/₅ m. *Kerstin Julia Maria Sandberg*, f. 1878 ⁶/₆.

Barn, i 1:a giftet:

- 1) *Elsa Maria*, f. 1882 ²¹/₅. G. 1908 ⁵/₇ m. stabsadjutanten o. kaptenen vid generalstaben, kaptenen i Kronobergs reg:te *Nils Georg Göstasson Hallström*, f. 1879 ²⁰/₆ (S t o c k h o l m).
- 2) *Gustaf Axel*, f. 1884 ³/₃, löjtnant vid Västmanlands trängkår (S a l a). G. 1909 ¹⁰/₂ m. *Signe Charlotte Myrstedt*, f. 1885 ²⁰/₁₂.

Söner:

- Jan Olof*, f. 1909 ²¹/₁₁.
Curt Otto Gösta, f. 1911 ²²/₆.
Carl Gustaf, f. 1914 ³/₉.
- 3) *Rutger Otto*, f. 1887 ²⁴/₆, disponent (Norrköping). G. 1912 ²²/₆ m. *Eva Anna Maria Eklundh*, f. 1888 ¹⁰/₇

Son:

Bengt Rutgersson, f. 1913 ¹⁵/₇.

i 2:a giftet:

- 4) *Karin Ottilia*, f. 1916 ⁹/₇.
6. *Emil Albin*, f. 1848 ²³/₃, kommandörkapten af 2:a graden i K. Flottan, f. d. lotskapten o. chef för mellersta lotsdistriktet, R S O, R W O, R R S:t An O 2 kl., Öff Fr H L, R Pr R Ö 3 kl., R Pr Kr O 3 kl., R Sp O Mer Nav 1 kl., Siam Kr O 4 kl., G M o. S M. Beh. egen villa i Saltsjöbaden. G. 1874 ⁶/₁₂ m. *Augusta Charlotta Wennerström*, f. 1855 ¹⁵/₃.

Barn:

- 1) *Carl Nicolaus*, f. 1877 ¹⁰/₅, andre direktör i firman Bröder Åström (Uleåborg, Finland). G. 1903 ²⁷/₇ m. *Ada Maria Nyman*, f. 1883 ⁹/₃.

Barn:

- Harriet Maria*, f. 1904 ²⁷/₇.
Margit Emilie, f. 1906 ¹⁴/₂.
Anna Ruth Elisabeth, f. 1907 ²³/₁₁.
Thyra Ellen Augusta, f. 1909 ⁷/₉.
Carl Frans Emil, f. 1911 ⁵/₆.
Inga Ada Margareta, f. 1915 ²⁵/₁₀.
- 2) *Otto Eskil*, f. 1879 ¹²/₆, öfveringenjör o. chef för Bergsunds mekaniska verkstad (Stockholm). G. 1903 ⁷/₂ m. *Agnes Emma Carolina Magnell*, f. 1878 ²⁰/₁₁.

Barn:

- Otto Percy*, f. 1903 ²⁵/₁₁.
Agnes Mariana, f. 1906 ²⁵/₂.
Claes Johannes, f. 1914 ²⁵/₅.
Ingrid Brita Carolina, f. 1917 ³/₃.
- 3) *Hilda Harriet*, f. 1882 ³/₅. G. 1902 ³/₅ m. konsulen *Henning Emanuel Åström*, f. 1876 ¹⁶/₇ (Uleåborg, Finland).
- 4) *Ruth*, f. 1884 ²⁹/₅. G. 1909 ¹¹/₄ m. grosshandlaren *Johannes Palmgren*, f. 1874 ²/₅ (S:t Petersburg).

Fjärde grenen:

Edvard, f. 1803, vice häradshöfding, † 1868. G. 1842 m. *Adamina Fredrika Lovisa Dassau*, f. 1819, † 1916.

Barn:

1. *Roger Lars Leopold*, f. 1842, handlande i Drammen (Norge), † 1907. G. 1876 ¹³/₉ m. *Lila Höst*, f. 1855 ²⁷/₃.

Barn:

- Fanny Catharina*, f. 1879 ²⁴/₁.
Edvard Leopold, f. 1884 ²⁹/₁.
Ada Helena, f. 1886 ⁸/₇.
Paul, f. 1897.
2. *Agnes Mathilda*, f. 1844 ⁸/₁₀. G. 1865 m. sparbankskamreraren *Johan Fredrik Alexander Estberg*, f. 1834, † (Göteborg).

3. *Margareta Stephanie Emilie (Fanny)*, f. 1848 ²¹/₁. G. 1865 ¹¹/₉ m. handlanden Carl Fredrik Hammarström, f. 1830, † 1909 (Karlskrona).
4. *Adamina Virginia (Ada)*, f. 1852 ⁶/₆. G. 1878 ²⁰/₅ m. f. d. postmästaren, R W O, *Johan Bergius*, f. 1840 ⁸/₇ (Göteborg).
5. *Hedvig Sophia Theresia (Therése)*, f. 1855 ¹³/₅. G. 1875 ³¹/₅ m. handlanden Ludvig Höst, f. 1850, † 1885 (Kristiania).

Smitt

(från Lösen).

Gammal svensk släkt från Lösens socken i Blekinge. Äldste kände stamfadern husmannen Jacob Bengtsson i Kropp (i nämnda socken), f. 1659, † 1725, hade i sitt gifte med Margareta Olofsdotter, † 1737, sonen Daniel Jacobsson i Kropp, f. 1696, † 1758, g. m. Catharina Jönsdotter, f. 1700, † 1755. Dessa makars äldre son Isack Danielsson i Kropp, f. 1730, † 1803, landtbrukare (gårdman), blef i sitt 1754 ingångna gifte med Karin Jönsdotter fader till nedanstående i Kropp födda tre söner Johannes (första grenen), Daniel (andra grenen) och Jacob (tredje grenen), hvilka, okänt af hvad anledning, kallade sig Smitt. Yngste sonen till ofvan nämnde Daniel Jacobsson, klockaren i Lösens och Augerums församlingar Abraham Danielsson, f. 1739, † 1821, hade i två giften 1:o m. Cecilia Märtdensdotter, f. 1747, † 1790, 2:o 1791 med Anna Stina Löseén, f. 1767, † 1833, flera barn, hvilka behöllo namnet Danielsson som släktnamn, däribland sonen (i andra gifte) kronoskogvaktaren Pehr Jacob Danielsson, f. 1794, † 1857, som i sitt gifte med Elin Larsdotter, f. 1800, † 1866, hade sonen Carl Abraham Danielsson, f. 1821, † 1888, kyrkoherde i Sjörup, g. 1858 m. Lovisa Wilhelmina Norrsell, f. 1834. En son till kyrkoherden Carl Abraham är numera andre stadsläkaren i Skara Carl Anders Jacob Danielsson, f. 1861.

Litteratur: Sv. Släktkalendern 1914.

Första grenen:

Johannes, f. 1756, kyrkoinspektör i Ronneby, † 1827.
G. m. Ewa Wagener, f. 1757, † 1823.

Son:

Wagener, f. 1793, vice häradshöfding, referendarie i riksgäldskontoret, † 1826. G. 1820 m. Augusta Rudolffina Stenberij, f. 1800, † 1880.

Söner:

1. Johan Wilhelm, f. 1821, grosshandlare, generalkonsul, donator, † 1904. G. m. *Euphrosyne Amalia (Ina) Lundmark*, f. 1840 ¹²/₁₂ (Stockholm).

Barn:

- 1) *Carl Manuel*, f. 1869 ²⁶/₉, direktör (Stockholm).
 2) Johan Edward, f. 1871, agronom, † 1899. G. 1895 ²/₆ m. *Agda Mathilda Jonsson*, i hennes 1:a gifte, f. 1876 ²⁶/₁₂. Omg. 1904 ⁷/₈ m. ingenjören *Arvid S:son Gumelius*, f. 1866 ⁵/₃ (Villa Dagmar, Lännersta, Boo).

Dotter:

- Dagmar Ina Mathilda Wilhelmina*, f. 1896 ¹³/₃.
 3) *Hilda Anna Rudolffina*, f. 1873 ¹/₃. G. 1:o 1893 ⁴/₁₀ m. fil. kand. Gustaf Erik Adolf Norden-skiöld, f. 1868, † 1895; 2:o 1898 ¹²/₁ m. med. lic., R W O, *Gustaf Albert Pauli*, f. 1863 ⁸/₁. Äg. Tranarö gård i Uppland samt äg. o. beb. Villa Pauli (Djursholm).
 2. Carl Evald August, f. 1823, skogsförvaltare hos Stora Kopparbergs bergslag, † 1904. G. 1854 ¹⁵/₉ m. *Rosalie Holmberg*, f. 1826 ⁹/₁₁ (Falun).

Barn:

Sigrid Rosalie Augusta, f. 1857 ⁰/₈. G. 1880 ²¹/₇ m. kyrkoherden i Skinnskattebergs pastorat af Västerås stift *Johan Samuelsson*, f. 1849 ⁹/₄ (Uppsala).

Vilhelm Wagener Rudolf Carl, f. 1858 ²²/₁₁, jägmästare i Sollefteå revir, vice ordf. i styrelsen för statens kemiska station i Härnösand, R W O. Äg. hus därst. G. 1897 ¹⁵/₉ m. *Ellen Johanna Wallgren*, f. 1879 ³⁰/₄.

Hilma Emma Maria, f. 1860 ¹⁰/₇. G. 1885 ⁶/₁₀ m. öfverstelöjtnanten i armén, majoren i Västmanlands reg:tes reserv, R S O, *Carl Johan Abraham Hök*, f. 1858 ⁶/₁ (Stockholm).

Alice Wilhelmina Carolina, f. 1862 ²²/₆. G. 1889 ²⁸/₈ m. i. d. jägmästaren i Kopparbergs revir, R W O. *Johan Henrik Borglind*, f. 1849 ²⁰/₅. Äg. gårdar i Falun och Piteå (Falun).

Gerda Rudolffina Aurora, f. 1865 ⁹/₉. G. 1905 ⁷/₈ m. ingenjören *Nils Johan Ragnar Blomberg*, f. 1869 ²¹/₄. Äg. o. beb. Villa Kullen (Lindesberg).

Andra grenen:

Daniel, f. 1766, landsfiskal i Göteborg o. Bohuslän, † 1822. G. m. Anna Dorothea Stangenett.

Son:

Johan Jacob, f. 1801; med. d:r, provinsialläkare i Halmstad, † 1853. G. 1834 m. Anna Carolina Maria Strömberg, f. 1814, † 1849.

Söner:

i. Johan Daniel, f. 1835, fil. d:r, lektor i Västervik, † 1900. G. 1863 m. Johanna Vilhelmina Nelander, f. 1840, † 1902.

Barn:

1) Hjalmar Ertman, f. 1866, öfverstelöjtnant, † 1917. G. 1897 ¹²/₁₁ m. *Olga Victoria Werlin*, f. 1873 ⁶/₁₂. (Stockholm).

Barn:

Leila Olga, f. 1898 ⁹/₉.

Carl Otto, f. 1900 ²/₇.

Hans Ertman, f. 1903 ²⁵/₃.

2) *Gerda Augusta*, f. 1869 ³⁰/₄. G. 1887 ²⁵/₁₁ m. läroverksadjunkten, R W O, *Nils Olsson Assarsson*, f. 1852 ²⁹/₇ (Västervik).

2. Ertman Jacob, f. 1837, konsul, † 1903. G. 1873 ⁸/₁₁ m. *Anna Lovisa (Bie) Holst*, f. 1855 ¹¹/₁₀ (Halmstad).

3. Fredrik Adam, f. 1839, fil. d:r, professor, intendent vid vetenskapsakademien, † 1904. G. 1874 ⁶/₁₂ m. *Freja Brigitta Karolina Pålman*, f. 1855 ¹¹/₅ (Stockholm).

Barn:

1) *Gösta Johan Jakob*, f. 1877 ²¹/₄, civilingenjör, kapten i Väg- o. vattenbyggnadskåren (Västervik). G. 1906 ⁶/₅ m. *Signe Augusta Forsströmson*, f. 1883 ¹⁵/₂.

Barn:

Fritz Gösta, f. 1907 ⁹/₂.

Aina, f. 1908 ¹⁸/₂.

Carl Arne Nicolaus, f. 1909 ¹⁹/₈.

Eric, f. 1911 ¹¹/₃.

Eivor, f. 1913 ¹⁴/₁.

2) *Cornelia Maria Freja Nadeschda*, f. 1879 ³/₅. Fru Smitt.

3) *Fritz Frej Ertman*, f. 1883 ¹⁰/₆, ingenjör. Vistas i Nordamerika.

4. Lauritz Bernhard, f. 1849, provinsialläkare, † 1907. G. 1881 ¹⁶/₁₁ m. *Alma Maria Beckman*, f. 1858 ¹⁰/₆ (*Katrineholm*).

Barn:

- 1) *Alice Maria*, f. 1883 ¹⁰/₁. G. 1912 ¹¹/₄ m. förste stationsskrifvaren vid statens järnvägar *Gustaf Klas Ivar Carlberg*, f. 1879 ²¹/₉ (*Saltskog*).
- 2) *Naima Maria*, f. 1883 ¹⁰/₁ (*Ulricehamn*).
- 3) *Signe Maria*, f. 1884 ²/₄, anställd vid statens järnvägar (*Stockholm*). G. 1909 ³/₃ m. tandläkaren Per Vallentin Sjöstedt, f. 1860, † 1914.
- 4) *Gunnar Lauritz*, f. 1888 ²⁸/₁₂, bergsingenjör (*Gary, Ind., Nordamerika*). G. 1915 ⁹/₁₀ m. *Anna Månsson*.

Son:

Olof Lauritz, f. 1916 ¹⁰/₁₀.

Tredje grenen:

- Jacob, f. 1768, hemmansägare, nämndeman, † 1809. G. 1793 m. *Annicka Olofsdotter*, † 1856.

Son:

- Olaus, f. 1800, handlande i Ronneby, † 1856. G. m. *Märta Maria Gustorff*, f. 1807, † 1872.

Barn:

1. *Helena Amalia*, f. 1838 ²/₁. G. 1868 ¹²/₆ m. handlanden *Frans Ludvig Gråberg*, f. 1832 ¹²/₇ (*Ålångsås*).
2. *Magnus Wilhelm*, f. 1844 ⁶/₃, handlande (*Karlskrona*). G. 1873 ¹/₆ m. *Clara Fredrika Mörck*, f. 1842 ⁶/₁.

Barn:

- 1) *Hugo Fredrik Wilhelm*, f. 1874 ²⁵/₃, kassör (*Karlskrona*). G. 1912 ¹⁰/₁₀ m. *Elisabeth Rönne*, f. 1873 ¹³/₁₀.

Dotter:

- 1) *Inga Gannel Elisabeth Hugosdotter*, f. 1913 ¹⁴/₈.
- 2) *Clara Wilhelmina*, f. 1875 ¹/₇. G. 1893 ²⁰/₆ m. grosshandlaren *Andreas Olsson*, f. 1855, † 1913 (*Karlskrona*).
- 3) *Ester Paulina*, f. 1879 ¹³/₂, kontorist (*Karlskrona*).
- 4) *Marta Annie Elisabet*, f. 1880 ⁷/₀, kontorist (*Karlskrona*).

- 5) *Tekla Amalia*, f. 1881 ¹⁸/₁₁, lärarinna. G. 1914 ³⁰/₇ m. lektorn i engelska o. franska språken vid Högre allm. läroverket i Skara, fil. d:r *Nils Herman Vingqvist*, f. 1873 ²⁴/₁.

Sohlman 1915—16. — **Sommelius** 1912, 13,
15—16.

Sondén.

Äldste kände stamfadern *Jöns Svensson*, f. 1671, † 1734, var bonde i S. Sonderängen i Flisby socken i Östergötland. Efter födelsegården antogs släktnamnet *Sondenius* (i andra led förkortadt till *Sondén*) af hans son *Sven Sondenius*, f. 1701, † 1765, apologist i Linköping, som i sitt gifte med *Elisabeth Kjernerander*, f. 1722, † 1798, var fader till nedanstående *Johan Adolph*.

Litteratur: Sv. Släktkalender 1888; Sv. Släktkalendern 1913—16.

Johan Adolph, f. 1755, prost, † 1838. G. 1:o 1790 m. *Anna Catharina Kernell*, f. 1768, † 1835.

Söner, i 1:a gifte:

1. *Sven Daniel*, f. 1796, bruksinspektör, † 1855. G. 1822 m. *Brita Maria Borgstrand*, f. 1789, † 1847.

Son:

Ernst Gustaf, f. 1833, bruksinspektör, † 1908. G. 1859 m. *Johanna Carolina Rosén*, f. 1835, † 1897.

Döttrar:

Anna Maria, f. 1860 ³/₃. G. 1888 ⁴/₇ m. kyrkoherden i Brunflo pastorat af *Härnösands stift Carl August Skog*, f. 1859 ⁷/₁ (*Brunflo*).

Lydia, f. 1864 ³/₄. G. 1895 ²/₁₀ m. kyrkoherden i Frösunda pastorat af *Ärkestiftet Ernst Johan Östman*, f. 1859 ¹⁰/₅ (*Frösunda*).

Ida Aurora, f. 1869 ¹⁹/₁. G. 1905 m. bokförelaren *Axel Areskough* (*Bersbo*).

Anna Sofia, f. 1871 ¹³/₁, lärarinna vid statens normalskola för flickor (*Stoekholm*).

2. Anders Fredrik, f. 1807, teol. o. fil. d:r, domprost, † 1885. G. 1839 m. Carolina Cecilia Kalén, f. 1820, † 1866.

Barn:

- 1) Adolf Fredrik Magnus, f. 1840, kyrkoherde, † 1898. G. 1878 ²⁶/₁₁ m. *Hilma Charlotta Fredrika Ugarph*, f. 1850 ¹⁶/₈ (Borghamn).

Barn:

- (1) *Henning Anders Gabriel*, f. 1879 ⁹/₁₀, lokomotivförare (Bollnäs). G. 1902 ¹⁹/₁₁ m. *Anna Elisabeth Johnsson*, f. 1876 ¹⁹/₁.

Barn:

Gurli Hilma Kristina, f. 1903 ²/₈.

Torsten Gunnar, f. 1904 ²⁵/₇.

Mårten Per Adolf, f. 1905 ²⁹/₁₂.

Maria Elisabeth, f. 1907 ⁹/₂.

Elsa Elisabeth, f. 1909 ¹⁹/₁₁.

- (2) *Per Adolf*, f. 1881 ¹²/₁, folkskollärare (Åska).
 (3) *Mårten Waldemar*, f. 1884 ²⁹/₁₂.
 (4) *Ellen Karolina Amalia*, f. 1886 ²⁰/₃. G. 1912 ¹¹/₂ m. f. d. ryttmästaren vid Norrlands dragonregemente, *R S O, Hjalmar August Otto Dubois*, i hans 2:a gifte, f. 1860 ¹⁷/₁₀ (Stoekholm).
 (5) *Hanna Naemi*, f. 1888 ²⁴/₁.
 (6) *Gustaf Wilhelm Kasimir Ulrik*, f. 1890 ¹⁴/₈. Bosatt i Nordamerika.
- 2) *Anna Carolina Augusta*, f. 1842 ¹³/₁₁. G. 1881 m. f. d. lektorn, *R N O, fil. d:r Carl Johan Gustaf Landtmanson*, f. 1832 ¹²/₃ (Skara).
- 3) Carl Mårten, f. 1846, med. d:r, professor, † 1913. G. 1874 m. Hedvig Sofia Matilda Sjöstedt, f. 1849, † 1894.

Barn:

Karin Maria, f. 1875 ²³/₉. G. 1903 ¹⁵/₉ m. pastorn i Svenska Victoriaförsamlingen i Berlin, legationspredikanten vid Svenska beskickningen därst., *Fredrik Sebardt*, f. 1876 ²¹/₁₂.

Anna Elisabeth (Elsa), f. 1877 ⁷/₆.

Ellen, f. 1879 ⁸/₁, lärarinna vid Risbergiska flickskolan i Örebro.

Ruth, f. 1881 ²⁰/₇, lärarinna vid flickskolan i Södertälje.

Anna Greta, f. 1886 ⁵/₁. G. 1914 ⁵/₂ m. stads-läkaren i Linköping, *R W O, med. lic. Carl Axel Rudolf Schoug*, f. 1869 ¹⁶/₇.

Sven Anders Adolf, f. 1887 ²²/₇, fil. o. teol. kand., vice pastor i Linköpings stift.

Sara Carolina, f. 1889 ¹⁹/₄, lärarinna (Örebro).

4) Ida Helena Mathilda, f. 1848 ²/₄ (Skara).

5) Frans Wilhelm, f. 1850 ¹/₆, f. d. intendent i generalpoststyrelsen, RWO (Stockholm). G. 1881 ³/₁₁ m. Nelly Margareta Beckman, f. 1857 ¹/₄.

Barn:

Signe Petronella Carolina, f. 1882 ¹⁹/₁₁. G. 1917 ²³/₂ m. godsägaren Joseph Ahlberg, i hans 2:a gifte, f. 1865 ¹²/₃. Äg. o. beb. Tunaberg i Uppland (Uppsala).

Carl Fredrik Wilhelm, f. 1884 ²⁹/₅. Arr. o. beb. Björkö i Östergötland (Vreta kloster).

Anna Maria, f. 1886 ²/₂. G. 1909 ²³/₈ m. godsägaren Carl Oscar Alexander Carnegie Ekman, f. 1873 ¹⁷/₃. Äg. o. beb. Bjärka-Säby i Östergötland (Bjärka).

Sven August Magnus, f. 1893 ²³/₂, fänrik vid Andra lifgrenadjärregimentet (Linköping).

6) Per Henning Simeon, f. 1853 ¹²/₄, fil. d:r, förste arkivarie i riksarkivet, RNO, LSkS. Äg. del i villan Solbacken (Djursholm). G. 1885 ⁸/₁ m. Bertha Catharina Beckman, f. 1853 ¹³/₆.

Döttrar:

Karolina Maria Albertina (Maj), f. 1887 ¹¹/₅, fil. mag. (Uppsala).

Eva Sofia Elisabet, f. 1890 ²²/₂, gymnastikdirektör (Stockholm).

7) Klas Gustaf Anders, f. 1859 ⁵/₈, med. hedersd:r, Stockholms stads hälsovårdsingenjör, ordf. i Djursholms hälsovårdsnämnd, RNO, RWO, LV Å. Äg. o. beb. villan Ösbyklint i Djursholm (Djursholms Ösby). G. 1887 ⁵/₁₀ m. Alice Emma Mathilda (Lisa) Kalén, f. 1862 ³/₄.

Söner:

Torsten Wilhelm, f. 1893 ²¹/₇, med. kand. (Uppsala).

Ragnar Fredrik Märten, f. 1895 ¹⁹/₈, elev vid Tekniska högskolan.

8) Maria Concordia, f. 1861 ²/₇. G. 1881 ¹⁰/₈ m. f. d. rektorn vid Linköpings folkskolelärareseminarium, RNO, fil. d:r Bror Gottfrid Wilhelm Westling, f. 1844 ²⁰/₁₁ (Linköping).

Sprinchorn.

Släkten härstammar från Livland, hvarifrån Hans Sprinchorn, f. 1661, inflyttade till Sverige i slutet af 1600-talet, blef guldsmed i Göteborg (fr. 1694) och dog därst. 1715. Han efterlämnade nedanstående son Marcus Ulrich. Förutom nedanstående finnas släktmedlemmar i Skåne och Nordamerika, tillhörande den äldste eller s. k. Skånegrenen och härstammande från nedanstående garfvaremästaren Anders Sprinchorns två äldre söner Eric Petter och Vilhelm, men om dessa hafva närmare upplysningar icke kunnat erhållas.

Litteratur: Sv. Släktkalendern 1914.

Marcus Ulrich, f. 1710, kopparslagaremästare i Örebro, † 1762. G. m. Sara Catharina Hedin, f. 1719.

Söner:

1. Hans Adolf, f. 1741, bruksinspektör vid Lessebo bruk, † före 1817. G. m. Eva Catharina Lundeborg, f. 1750, † 1819.

Son:

Anders, f. 1791, garfvaremästare i Kristianstad, † 1878. G. m. Johanna Lindbom, f. 1791, † 1862.

Son:

Carl Johan, f. 1827, bagaremästare; utflyttad 1882 till Nordamerika, † 1900. G. 1:o 1850 m. Hanna Knutsson, f. 1819, † 1875.

Son, i 1:a gifftet:

Carl Knut Sigfrid, f. 1851 ¹⁸/₅, fil. d:r, f. d. lektor vid Växjö högre allm. läroverk, f. d. t. f. rektor vid högre allm. läroverket i Malmö, KNO 2 kl., RDDO, L Sk S (L u n d). G. 1:o 1881 ²⁰/₁₀ m. Hilda Anna Helena Åhlström, f. 1855, † 1894; 2:o 1896 ²⁹/₁₂ m. *Elise Helena Zetterström*, f. 1867 ⁹/₈.

Barn, i 1:a gifftet:

Carola Elisif, f. 1882 ¹¹/₉, lärarinna.
Gunborg Lydia, f. 1883 ²¹/₁₀, sjuksköterska.
Lily Alfhild, f. 1884 ³¹/₁₂, bankbiträde.

i 2:a gifftet:

Knut Einar, f. 1898 ³⁰/₁₁, student.
Rut Margit, f. 1902 ¹¹/₈.

2. Eric, f. 1750, knapp- o. snörmakare i Örebro, † 1784.
G. m. Maria Cathrina Boström, f. 1752, † 1818.

Son:

Per Gustaf, f. 1778, knapp- o. snörmakare i Örebro,
† 1835. G. 1808 m. Maria Torsén, f. 1785, † 1860.

Son:

Carl Ludvig, f. 1827, kamrerare, † 1892. G. 1860 ⁹/₁
m. *Hildegard Juliana Littmarck*, f. 1832 ²⁰/₅.
Beb. eget hus i Uppsala.

Barn:

Hildegard Carolina (Hildur), f. 1861 ¹⁸/₁. G.
1887 ²³/₈ m. läroverksadjunkten, fil. d:r August
Nilsson, f. 1848, † 1893 (Uppsala).

Carl Gustaf, f. 1863 ³/₁, major i Väg- o. vat-
tenbyggnadskåren, verkst. direktör o. chef för
Göteborg—Borås o. Borås—Alfvesta järnvägar,
RWO (Göteborg). G. 1899 ³/₅ m. *Ida*
Flensburg, f. 1877 ¹²/₇.

Birger Ludvig, f. 1865 ¹³/₆ (Sigtuna).

Gertrud Linnéa (Gerd), f. 1871 ²⁹/₁, bild-
huggarinna (Stockholm).

3. Carl, f. 1754, tullinspektör i Örebro, † 1824. G. 1779
m. Margareta Holmberg, f. 1751, † 1828.

Söner:

- 1) Carl Ulrich, f. 1787, hofapotekare, inneh. af apoteket
Lejonet i Stockholm, † 1841. G. 1812 m. Brita
Catharina Carolina Göransson, f. 1793, † 1849.

Söner:

- (1) Carl, f. 1814, hofapotekare, inneh. af apoteket
Lejonet i Stockholm, † 1865. G. 1843 m.
Elisabet Elfstrand, f. 1819, † 1888.

Döttrar:

Emma Mathilda, f. 1851 ¹⁰/₂ (Stockholm).

Ebba Fredrika, f. 1855 ⁸/₇. G. 1877 ¹¹/₁₁ m.
med. hed. d:r Claus Andersson Claus, f.
1843, † 1916 (Södertörns villastad).

- (2) Göran Gustaf, f. 1819, klädesfabrikör i Stock-
holm, † 1859. G. 1852 m. Helena Fredrika
Sandberg, f. 1823, † 1881.

Dotter:

Maria Fredrika, f. 1856 ⁹/₈. G. 1884 ¹⁶/₁ m.
prosten o. kyrkoherden i Öster Leufsta
pastorat af Uppsala ärkestift *Per Johan*
Mauritz Lundell, f. 1846 ²⁹/₇ (Löfsta
bruk).

- 2) Per Adolf, f. 1790, klädes- o. sidenhandlare i Stockholm, † 1845. G. 1824 m. Emili Margareta Charlotta Göransson, i hennes 1:a gifte, f. 1807, † 1888.

Son:

Carl Peter Emil, f. 1838, amanuens i domänstyrelsen o. kammarkollegium, † 1892. G. m. *Josephina Charlotta Sjöberg*, f. 1845 ⁷/₇ (Stockholm).

4. Gustaf, f. 1756, kopparslagaremästare i Örebro, † 1830. G. 1790 m. Anna Brita Hult, f. 1757, † 1808.

Son:

Carl Gustaf, f. 1796, hofknappmakare i Stockholm, † 1837. G. m. Christina Rebecka Stoltenburg, i hennes 2:a gifte, f. 1795, † 1850.

Dotter:

Helena Mathilda, f. 1835 ³⁰/₁₀ (Stockholm).

Spänberg 1915—16. — Staaff 1912—16. — Stahmer-Malmsten se Malmsten. — Starbäck 1913, 17. — Starck 1912, 13, 15—16. — Stéenhoff (Sténhoff) 1917.

Steffen

(Klaxås släkten).

Gammal värmländsk bondesläkt, hvars äldste hittills kända stamfader Erik Bengtsson ägde Långsta i Grums socken i Värmland. Gift med Maria Torstensdotter, hade han sonen Bengt Eriksson, f. 1792, † 1854, ledamot af bondeståndet vid riksdagarna 1829 och 1834, ägare af Klaxås i Frykeruds socken i Värmland, som i sitt gifte med Kajsa Nilsdotter efterlämnade sönerna Erik Gustaf Eriksson, f. 1823, † 1890, ägare af Klaxås, ledamot af riksdagens andra kammare, Nils Fredrik Eriksson (se nedan), hvars barn antogo namnet Steffen, Bengt Johan Eriksson, f. 1829, † 1913, häradskrifvare i Mellansysslets fögderi samt Olof Eriksson, f. 1834, † 1900, stadsläkare i Lindsberg.

Litteratur: Sv. Släktkalendern 1914.

Nils Fredrik Eriksson, f. 1826 ²/₅, f. d. bruksinspektör o. landtbrukare (Hultsberg, Karlstad). G. 1862 ¹⁵/₂ m. *Sofia Kristina Larsson*, f. 1836, † 1908.

Söner (*Steffen*):

1. *Linus Richard*, f. 1862 ³⁰/₁₁, fil. d:r, lektor i modersmålet o. filosofisk propedeutik vid högre allm. läroverket i Örebro, rektor vid Visby högre allm. läroverk, landstingsman i Gottlands län, R N O. G. 1899 ²⁸/₈ m. *Kristina Matilda (Kerstin) Starbäck*, f. 1869 ¹⁶/₄.

Barn:

Nils Erik, f. 1900 ¹²/₇.

Bengt Georg, f. 1902 ²⁰/₆.

Anna Ingeborg Birgitta (Brita), f. 1905 ⁶/₂.

Per Valdemar, f. 1908 ¹/₇.

2. *Carl Waldemar*, f. 1871 ²⁵/₁, tullförvaltare i Lysekil. G. 1914 ²¹/₇ m. *Elida Margareta (Greta) Svanholm*, f. 1885 ³/₁₂.

Stenbeck.

Svensk bondsläkt från Steninge socken i Halland (hvaraf namnet är taget) och där ättlingar i flera generationer innehaft gården Mokrig, Eskered. Jöns Eliasson, f. 1796, † 1877, hade i sitt gifte med Petronella Hallengren nedanstående son, Johan Stenbeck, som under 1800-talets senare hälft utvecklade en liflig och framgångsrik verksamhet som jordbrukare och kommunalman å egendomen Gudhem m. fl. egendomar i Skaraborgs län.

Johan, f. 1824, godsägare, † 1913. G. 1855 m. *Gustafva Hjorthén*, f. 1831, † 1905.

Barn:

1. John Peter Georg, f. 1856, föreståndare för Göteborgs och Bohusläns landtbruksskola å St. Wrem, † 1916. G. 1889 ¹/₆ m. *Ebba Mathilda Axelson*, f. 1854 ¹⁸/₂. Arr. o. beb. Vidkärrs egendom (Göteborg).

Barn:

- 1) *John Carl Gustaf Raoul*, f. 1890 ³/₅, löjtnant vid Intendenturkåren (Karlshög). G. 1916 ²⁰/₆ m. *Helga Elisabeth Thormählen*, f. 1893 ²⁴/₅.

Son:

John Alfred Ingvar, f. 1917 ⁴/₈.

- 2) *Ebba Maud Elisabet (Lili)*, f. 1892 ¹²/₁.
- 3) *Dagmar Sonja Ingeborg*, f. 1894 ²³/₂, skolköks-lärarinna (Strängnäs).
- 4) *John Erland René*, f. 1898 ¹⁴/₁, officersaspirant vid Bohusläns reg:te, elev vid krigsskolan (Karlsberg).
2. *Hugo Emil Nathanael*, f. 1857 ³/₅, f. d. disponent (Herrljunga).
3. Carl Hjalmar, f. 1859, landtbrukare, † 1901. G. 1886 ⁸/₉ m. *Emma Wilhelmina Heyman*, f. 1864 ¹/₄ (Strängnäs).

Son:

- Nils Johan Aron*, f. 1887 ²⁰/₇, löjtnant vid Södermanlands reg:te, elev vid krigshögskolan, RRS:t St O 3 kl. (Stockholm). G. 1915 ¹³/₅ m. *Kristina Märta Aurora Kinberg*, f. 1895 ¹/₇.
4. *Axel Mauritz*, f. 1860 ¹⁷/₉, f. d. verkst. direktör för Hellekis aktb. Beb. egen villa i Djursholm. G. 1889 ²⁷/₃ m. *Gerda Davida Heyman*, f. 1867 ⁸/₅.

Barn:

- Karin*, f. 1890 ¹⁷/₂, gymnastikdirektör. Äg. gymnastikinstitut i Norwich, England.
- Per Sven*, f. 1892 ¹⁹/₂, med. kand., stipendiat i fält-läkarkårens reserv (Stockholm).
- Folke Gustaf*, f. 1893 ³/₁₁, anställd vid handelskontor i San Francisco.
- Margit*, f. 1899 ⁹/₁₁.
- Bertil Hjalmar*, f. 1902 ¹¹/₅.
5. *Gustaf Richard*, f. 1863 ¹/₆, med. lic., medicinalråd o. byråchef samt generaldirektörens ställföreträdare i medicinalstyrelsen, ledamot af styrelsen för civilstatens änke- o. pupillkassa, KWO 2 kl., RNO (Stockholm). G. 1901 ⁴/₁₁ m. *Tyra Anna Karolina Drake af Hagelsrum*, f. 1877 ²⁸/₉.
 6. *Sigurd Waldemar (Sigge)*, f. 1868 ²⁰/₃, kamrer o. redogörare vid Nynäs kuranstalt (Nynäshamn). G. 1902 ¹⁹/₄ m. *Affidä Elisabet Lindgren*, f. 1869 ²⁹/₁.

Barn:

- Brita Johanna Maria*, f. 1903 ²⁰/₂.
- Hans Gunnar*, f. 1906 ¹⁹/₈.
7. *Gunnar Fritz*, f. 1870 ⁹/₅. Inneh. Gunnar Stenbecks annonsbyrå (Stockholm).

8. *Sigrid Ingeborg*, f. 1872 ²⁹/₉. G. 1896 ⁶/₁₀ m. läns-
agronomen i Göteborgs o. Bohuslän *Nils David*
Lychou, f. 1861 ⁵/₆ (Uddevall).

Stenberg

(från Karlshamn).

Handlanden i Karlshamn Carl Stenberg, † 1774, är äldste kände stamfader för nedanstående släkt. Han hade i sitt 1743 ingångna gifte med Cecilia Margareta Bergelin, i hennes 2:a gifte, † 1789, sonen Isak Stenberg (se nedan), hvars äldste son Carl Wilhelm, f. 1792, kronolänsman med vice auditörs titel, † 1884, i sitt andra gifte (1825) med Anna Maria Kristina Monett, f. 1800, † 1856, hade sonen Wilhelm Isak, f. 1826, student, skrifvare, † 1886, ogift. Nedanstående Jan Olofs äldste son var Isaak Ludvig Stenberg, f. 1834, fil. d:r (primus), docent i Lund samt rektor i Malmö, mångsidigt lärd, donator (jämte brodern), † 1891, ogift.

Isak, f. 1754, fil. d:r, höfpredikant, prost o. kyrkoherde i V. Vram, † 1814. G. 1791 m. Charlotta Maria Docken, † 1843.

Söner:

1. Jan Olof, f. 1794, med. d:r, kir. mag., regementsläkare, † 1853. G. 1833 m. Christina Carolina Cronioe, f. 1794, † 1870.

Son:

Gustaf Göran Esaias August, f. 1835, revisionskommisarie i kammarrätten, † 1901. G. 1869 ²⁵/₉ m. *Emma Ulrika Söderberg*, f. 1839 ⁹/₁₀ (Stockholm).

Söner:

- (1) *Johan Göran Ludvig Christer*, f. 1870 ²¹/₆, sekreterare i arméförvaltningens civila departement, t. i. krigsråd (Stockholm). G. 1911 ³/₁₁ m. *Hilda Maria Runnerström*, f. 1874 ³⁰/₃.

Son:

Göran Christer, f. 1912 ¹²/₉.

- (2) *Isak Johan Emerik Gustaf*, f. 1873 ⁷/₁, konstnär (målare), f. d. professor vid Konsthögskolan, RWO, LFrKA. Äg. gård i Ullvi, Leksand (Stockholm). G. 1905 ¹⁵/₃ m. *Gully Elisabeth Hård af Segerstad*, f. 1872 ²⁵/₁₀.

Barn:

Gustaf Emerik (G ö s t a), f. 1907 ¹¹/₆.

Rolf Gustaf Emerik, f. 1909 ⁵/₇.

Bo Gustaf Emerik, f. 1911 ⁵/₁₁.

Margit Elisabeth, f. 1913 ²/₂.

- (3) *August Johan Ludvig*, f. 1874 ¹¹/₄, jur. kand.,
hofrättsråd i Hofrätten öfver Skåne o. Ble-
kinge (M a l m ö).
2. *Gustaf Magnus*, f. 1796, handlande i Ystad, † 1838.
G. 1824 m. *Petronella Charlotta Backer*, f. 1797, †
1865.

Son:

Frans Georg, f. 1833, godsägare, † 1897. G. 1856
²⁴/₁₀ m. *Jeanette Wilhelmina Bolinder*, f.
1833 ²³/₇ (L a n d s k r o n a).

Son:

Axel Frans Gustaf Magnus, f. 1859, e. jägmästare,
† 1915. G. 1904 ¹⁶/₁₁ m. *Anna Elin Maria As-
sarsson*, f. 1864 ²⁴/₁₂ (L a n d s k r o n a).

Stendahl 1913, 15—16. — Stenfelt 1913, 17. —
Stenhammar 1912, 13, 15—16.

Stenkula.

Man vill veta, att släktens äldste stamfader varit en
tysk krigsman vid namn Steinkugel, som haft sonen Per
Stenkula, f. 1725, garfvare i Söderköping, † 1797, g. 1:o m.
Susanna Aberg, f. 1720, † 1772; 2:o 1773 m. *Christina Elisa-
beth Hazelius*, f. 1732, † 1795. Denne hade i andra giftet
sonen *Per Anders*, f. 1777, fil. mag., prost o. kyrkoherde i
Ringarum, † 1838, g. 1799 m. *Helena Maria Giertz*, f. 1776,
† 1845, som blef fader till nedanstående *Zacharias Fredrik
Agathon*.

Litteratur: Sv. Åttartal 1889.

Zacharias Fredrik Agathon, f. 1803, med. d:r, kir. mag.,
fältläkare, † 1867. G. 1841 m. *Hedvig Margareta
Maria Borg*, f. 1821, † 1908.

Barn:

1. *Anders Adolf Oscar*, f. 1841 ¹⁷/₉, fil. d:r, f. d. folkskoleinspektör i Malmö, skriftställare, R N O, R W O. G. 1:o 1866 m. Nicolina Theodora Gustava Borg, f. 1840, † 1877; 2:o 1878 m. Laura Charlotta Borg, f. 1842, † 1885; 3:o 1887 m. Ada Balmain Priestley, fr. England, f. 1864, † 1910.

Barn, i 1:a giftet:

- 1) *Zacharias Fredrik Andreas*, f. 1872 ³⁰/₇, disponent vid Skåne-Hallands utsädesaktb. Beh. egen villa i Hälsingborg. G. 1899 ¹⁶/₇ m. *Clara Maria Nilsson*, f. 1871 ⁸/₁₂.

Barn:

Anders Fredrik Wilhelm, f. 1900 ⁷/₄.

Kurt Waldemar, f. 1901 ⁴/₁₁.

Clara Viveka, f. 1905 ²¹/₈.

Carl Gustaf, f. 1910 ¹⁴/₇.

- 2) *Carl Stanislav*, f. 1876 ⁷/₅, kapten vid Södra skånska infanterireg:tet (L u n d).
i 2:a giftet:
- 3) *Andrea*, f. 1879 ¹⁹/₂, lärarinna vid Malmö stads småskolor (M a l m ö).
i 3:e giftet:
- 4) *Ada Dolores*, f. 1889 ³¹/₃. G. 1910 ³¹/₃ m. löjtnanten vid Södra skånska infanterireg:tet *Alfred Gustaf Kjellberg*, f. 1884 ¹⁸/₄ (L u n d).
2. *Helena Maria*, f. 1842 ²²/₇, f. d. föreståndarinna för Malmö högre läroverk för flickor (M a l m ö).
3. *Agathon Fredrik*, f. 1853 ²⁵/₈, f. d. konduktör (G ö t e b o r g). G. 1876 ²⁵/₈ m. Emilia Svensson, f. 1854, † 1915.

Barn:

- 1) *Arvid Bernhard*, f. 1876 ²⁹/₁₁, tjänsteman hos Svenska sockerfabriksaktb. (A r l ö f). G. 1906 ¹⁵/₉ m. *Hedvig Hammarlund*, f. 1884 ³¹/₈.

Barn:

Åke Gunnar, f. 1907 ²¹/₆.

Brita Margareta, f. 1909 ²¹/₁.

Hedvig Elisabeth, f. 1913 ²⁷/₈.

- 2) *Eva Maria*, f. 1879 ²⁴/₁₁, lärarinna (M a l m ö).
- 3) *Maria Hedvig Emilia*, f. 1882 ²⁵/₄. G. 1913 ⁹/₁₂ m. verkmästaren vid K j ä f l i n g e skofabriksaktb. *Josef Zodek*, f. 1872 ¹⁸/₃.
- 4) *Hedvig Anna Beata*, f. 1890 ¹⁶/₅.
- 5) *Beata Elvira*, f. 1893 ¹⁴/₈.

4. *Carl Axel*, f. 1856 ²³/₃, f. d. förste stationsskrifvare vid statens järnvägar. Beb. eget hus i *L i m h a m n*. G. 1:o 1880 ⁹/₆ m. *Ida Matilda Bauer*, f. 1862, † 1885; 2:o 1885 ¹⁰/₁₀ m. *Nicolina Rudolffina Borg*, f. 1856 ¹¹/₇.

Barn, i 1:a gifftet:

Anna Fredrika Maria, f. 1883 ²⁸/₅. G. 1912 ³⁰/₃ m. assessorn i Svea hofrätt, t. f. revisionssekreteraren, jur. kand., *John Arthur Samuelson*, f. 1881 ¹²/₁₂ (*D j u r s h o l m*).

Ida Nicolina, f. 1884 ²³/₅.

i 2:a gifftet:

Axel Fredrik Wilhelm, f. 1886 ²¹/₁₁, jur. kand., t. f. registrator i justitiedepartementet (*S t o c k h o l m*).

5. *Beata Fredrika*, f. 1858 ²⁰/₆, f. d. lärarinna (*M a l m ö*).

6. *Gustaf Sigismund*, f. 1864 ⁹/₅, stationsinspektör vid Skåne—Smålands järnväg (*Ö r k e l l j u n g a*). G. 1894 ²⁰/₆ m. *Hilma Gunilla Persson*, f. 1864 ¹⁴/₁₁.

Barn:

Hedvig Maria Beata, f. 1896 ⁷/₅, anställd vid Norrbottens läns arbetsstugor (*J o c k m o c k*).

Anna, f. 1898 ³⁰/₅.

Gösta Peter Valdemar, f. 1901 ²⁷/₅.

Nils Fredrik Sigismund, f. 1902 ³/₉.

Sténhoff se Stéenhoff. — Sterky 1912, 13, 15—16.

Strandberg

(Södermanlandssläkten).

Släkten har gemensamt ursprung med den stora Jämtlandssläkten Oldberg. Äldste kände stamfader är en *Olof* som bodde i Hudiksvall, där sonen *Olof Olofsson* (Oldberg) föddes 1635. Han bodde först i Jämtland, innan han förkommer såsom kopparslagare i Falun, där han dog 1690 eller i början af år 1691. Af hans elfva barn antogo de två yngsta sönerna *Olof* och *Peter*, sedan modern gift om sig med kopparslagaren i Falun *Anders Johansson Strandberg*, stjuvfaderns namn. Från den äldre af dessa *Olof Strandberg*, f.

1688, † 1730, kronobefallningsman i Selebo härad i Södermanland, härstamma alla nu lefvande kända medlemmar af denna släkt. Hans son kontraktsprosten och kyrkoherden Olof Strandberg, f. 1721, † 1814, och dennes första hustru Katarina Buhrman, f. 1734, † 1779, voro föräldrar till nedanstående Olof, Johan Adolf och Axel Jakob.

Litteratur: (Strandberg, S. A.), Biografiska anteckningar öfver medlemmar af familjen Strandberg, Sth. 1885; Sv. Släktkalender 1887; Leijonhufvud, Ny Sv. Släktbok; Sv. Släktkalendern 1912—14.

Första grenen:

Olof, f. 1755, kontraktsprost, † 1838. G. 1:o 1784 m.
Eva Ulrika Carelius, f. 1765, † 1828.

Söner:

1. Olof, f. 1790, teol. o. fil. d:r, kyrkoherde, † 1865. G. 1:o 1815 m. Christina Maria Berg, f. 1797, † 1846.

Söner:

1) Olof, f. 1816, premiäraktör vid K. teatern, † 1882. G. 1:o 1846 m. Aurora Wilhelmina Österberg, f. 1826, † 1850; 2:o 1851 m. Albertina Josefina Charlotte Linderoth, f. 1830, † 1913.

Barn, i 1:a giftet:

(1) Olof, f. 1847, tulluppsyningsman, † 1889. G. 1878 m. operasångerskan Wilhelmina Maria Söhrling, f. 1845, † 1914.

Döttrar:

Aurora Wilhelmina Maria, f. 1881 ⁸/₁. G. 1910 ²⁰/₁₀ m. direktörsassistenten i aktb. Mälarprovinsernas bank *Anders Johan Gunnar E:son Sonner*, f. 1880 ³/₆ (Stockholm).

Emma Signe Amalia, f. 1883 ¹⁴/₈, anställd i Stockholms enskilda bank (Stockholm).

i 2:a giftet:

(2) *Anna Maria*, f. 1852 ⁸/₁, f. d. operasångerska. G. 1887 ¹⁰/₁₁ m. tjänstemannen i försäkringsaktb. Skandia *Nils Gustaf Vincent Bergman*, f. 1853 ³⁰/₁ (Stockholm).

(3) *Per Maximilian (Max)*, f. 1854 ⁴/₁₀, operasångare, kormästare vid K. teatern (Stockholm). G. 1883 ²⁸/₃ m. *Signe Weidenhayn*, f. 1860 ¹⁹/₃.

Barn:

- a) *Olof*, f. 1886 ²⁸/₅, operasångare (Stockholm). G. 1913 ²⁸/₅ m. *Ebba Nyström*, f. 1888 ¹⁷/₉, konsertsångerska.

Söner:

Olof, f. 1914 ¹⁷/₆.

Gunnar, f. 1915 ¹⁸/₁₁.

- b) *Märta*, f. 1888 ⁸/₇. G. 1914 ¹⁰/₂ m. ingenjören *Anton Henrik Wojakow*, f. 1882 ³/₁₂.

- c) *Lars*, f. 1890 ²⁸/₇, tjänsteman i Lifförsäkringsaktb. Thule (Stockholm).

- d) *Anders*, f. 1892 ¹⁰/₇.

- 2) Carl Vilhelm August, f. 1818, fil. d:r, en af de 18 i Svenska akademien, skald ("Talis Qvalis"), † 1877. G. 1845 m. Aurora Brita Christina Palm, f. 1818, † 1903.

Barn:

Maria Amalia Euphrosyne (Maj), f. 1846 ¹⁸/₄ (Stockholm).

Julia (Juli), f. 1848 ¹/₅ (Stockholm).

Axel Rutger, f. 1850 ²¹/₇, e. o. hofrättsnotarie, (Stockholm).

- 3) Johan Ludvig Christian, f. 1821, provinsialläkare, † 1882. G. 1876 m. Johanna Margareta Sänkelä, f. 1851, † 1914.

Dotter:

Olga Viola, f. 1877 ¹⁵/₅, folkskollärarynna (Gnesta).

- 4) Lars Arvid, f. 1823, landtbrukare, † 1879. G. 1859 m. Maria Wilhelmina Antoinetta Fyrwald, f. 1827, † 1893.

Söner:

- (1) *Lars Arvid*, f. 1859 ²³/₁₁ (San Francisco).

- (2) *Carl Torsten*, f. 1861 ²¹/₁, ekonomidirektör vid tidningen Nya Hemlandet i Chicago. G. 1889 m. Ellen Victoria Pedro, f. 1858, † 1916.

Dotter:

Elsa Victoria, f. 1894 ²⁸/₁₂.

- (3) *Knut August*, f. 1864 ²⁹/₁₂. Vistas i Nordamerika.

- 5) Paul Reinhold, f. 1831, kanslisekreterare, † 1903. G. 1864 m. Helena Petronella Nygren, f. 1844, † 1912.

Barn:

- (1) Carl Reinhold Emanuel, f. 1865, marinintendent, † 1915. G. 1889 ¹⁵/₁₂ m. *Alma Nathalia Svensson*, f. 1869 ²⁷/₁₂ (S t o c k h o l m).

Barn:

- Carl Nils*, f. 1891 ¹²/₂, underlöjtnant i Fortifikationens reserv, e. o. tjänsteman hos Postsparbanken (S t o c k h o l m).
Gustaf Wilhelm, f. 1892 ²¹/₇, marinintendent i K. Flottans reserv (S t o c k h o l m).
Paula Helena, f. 1898 ²⁶/₁₂.
Karin Nathalia, f. 1902 ²/₄.
Olof Reinhold (Olle), f. 1907 ²⁰/₅.
 (2) *Hilma Henrika Margareta*, f. 1866 ⁷/₉. G. 1891 ³¹/₁ m. majoren i armén, kaptenen i Vaxholms grenadjärreg:tes reserv, RSO, G V:s Olymp M, R Ö J Kr O, *Johan Axel Kindberg*, f. 1862 ²⁸/₈ (D j u r s h o l m).
 (3) Agnar Henning Teodor, f. 1869, hofrättsnotarie, † 1900. G. 1896 ¹³/₁₀ m. *Gertrud Maria Bergh*, f. 1869 ¹⁵/₉ (S t o c k h o l m).

Barn:

- Olof Paul Agnar*, f. 1899 ¹/₅.
Aгна Helena Maria, f. 1901 ⁸/₄.
 (4) *Ernst Olof Richard*, f. 1872 ²/₅, operasångare (C r e f e l d, T y s k l a n d).
 (5) *Nils Axel Rudolf*, f. 1877 ¹³/₃, maestro, operasångare, komponist (H a n n o v e r). G. 1909 ⁷/₇ m. *Clara Sanna Wallentin*, f. 1882 ¹¹/₈, k. preuss. hofoperasångerska under konstnärsnamnet *Lilly Walleni* (H a n n o v e r).
 (6) *Per Leopold (Pelle)*, f. 1842 ¹³/₁₁, musikinstruktör o. pianostämmare (M a g n o r, N o r g e). G. 1874 ²/₁₁ m. *Berta Elisabet Piscator*, f. 1855 ¹³/₁₀.

Döttrar:

- Agda Berta Emilia*, f. 1875 ¹⁰/₆. Gift. (N e w Y o r k).
Berta Elisabet, f. 1878 ⁶/₇.
 2. Karl Gerhard, f. 1791, löjtnant, öfverjägmästare, † 1869. G. 1:o 1823 m. Hedvig Charlotta Thavenius, f. 1801, † 1841; 2:o 1841 m. Hedvig Lovisa Velin, f. 1810, † 1893.

Barn, i 1:a giftet:

- 1) Carl Gustaf, f. 1825, justitieråd, en af de 18 i Svenska akademien, † 1874. G. 1854 m. Eva Fredrika Constance Helleday, f. 1830, † 1869.

Barn:

- (1) *Hilma Kristina Elisabet (Angered-Strandberg)*, f. 1855 ¹⁰/₆, författarinna. G. 1888 ¹⁸/₉ m. artisten *Hjalmar Angered*, f. 1858 ²/₇ (Mösseberg).
- (2) *Carl Gustaf August*, f. 1859 ²¹/₄, kyrkoherde i Arboga stads- o. landsförsamlingars med Säterbo pastorat, kontraktsprost i Arboga kontrakt, skriftställare, L N O (Arboga). G. 1890 ⁶/₅ m. *Ellen Kristina Hellström*, f. 1865 ¹⁹/₄.

Söner:

- Carl Arne Olof*, f. 1891 ¹⁴/₇, med. kand.
Tore Vilhelm Olof, f. 1896 ¹⁴/₂, jur. stud. vid Uppsala universitet.
- (3) *Marie Louise Charlotta*, f. 1860 ¹³/₇, lärarinna i Rudebeckska flickskolan i Göteborg.
 - (4) *Lydia Eva Euphrosyne*, f. 1862 ³⁰/₁₁. G. 1888 ³⁰/₃ m. bokförläggaren o. boktryckaren *Hans Ludvig Bolinder*, f. 1844 ³/₅ (Göteborg).
 - (5) *Axel Uno*, f. 1869 ⁴/₁₁, jur. kand., hofrättsråd i hofrätten öfver Skåne o. Blekinge, R N O (Malmö).

i 2:a giftet:

- 2) *Hedvig Sofia*, f. 1842 ²³/₁₀, artist (landskapsmålarinna) (Stockholm).

Andra grenen:

Johan Adolf, f. 1757, kapten, † 1829. G. 1791 m. Sara Elisabeth Campbell, f. 1772, † 1844.

Söner:

1. Fredrik Wilhelm, f. 1793, häradshöfding, † 1865. G. 1833 m. Aurora Fredrika Wanström, f. 1816, † 1887.

Barn:

- 1) *Hilda Elisabeth*, f. 1837 ²³/₁₁. G. 1859 ²⁹/₁₀ m. bruksägaren Johan Govert Indebetou, f. 1829, † 1900 (Forssa bruk, Katrineholm).
- 2) *Sigrid Aurora*, f. 1842 ²/₁, f. d. lärarinna vid Katarina folkskola (Stockholm).

- 3) Adolf Victor, f. 1845, apotekare, † 1915. G. 1895^{22/8} m. *Elin Wilhelmina Åström*, f. 1874^{7/3} (Gisla ved).

Dotter:

Vivica Elisabeth, f. 1899^{28/4}.

- 4) Johan Oscar, f. 1849, kamrerare, † 1915. G. 2:o 1895^{19/6} m. *Elisabet Johanna Strandberg*, f. 1871^{24/7} (Malmö). (Se nedan.)

Barn:

Rolf Vilhelm Axel, f. 1896^{9/7}, mäklare i Malmö.

Margit Elisabet, f. 1897^{13/8}.

Bengt Oscar Fredrik, f. 1904^{15/5}.

- 5) *Knut Georg*, f. 1853^{21/5}, bankir, ordf. i styrelsen för aktb. Georg Strandberg, R C XIII:s O, R W O (Stockholm). G. 1878^{22/1} m. *Jane Maria Kempff*, f. 1856^{13/10}.

Barn:

(1) *Georg Vilhelm (Vid)*, f. 1879^{13/2}, jägmästare i Vargiså revir (Älfsbyn). G. 1905^{28/11} m. *Maria (Maja) Göransson*, f. 1881^{14/5}.

(2) *John Fredrik*, f. 1880^{7/1}, direktör i aktb. Georg Strandberg (Stockholm).

(3) *James Viktor*, f. 1883^{9/3}, med. d:r, praktiserande läkare, läkare vid sjukhuset S:t Görans poliklinik i Stockholm. G. 1909^{21/9} m. *Märta Johansson*, f. 1883^{17/4}.

Barn:

Olof Georg, f. 1910^{4/12}.

Brita, f. 1912^{2/2}.

Nils Gunnar, f. 1913^{20/9}.

- (4) *Tom Georg*, f. 1889^{12/4}, fondmäklare hos aktb. Georg Strandberg (Stockholm). G. 1916^{25/11} m. *Ellen Amanda Matton*, f. 1894^{29/9}.
2. Carl Ulrik, f. 1798, sergeant, landtbrukare, † 1867. G. 1831 m. Christina Andersdotter, f. 1802, † 1884.

Barn:

1) *Erika Karolina*, f. 1840^{9/5}. G. 1869^{31/7} m. handlanden Isak Alfred Kjellgren, f. 1836, † 1915 (Stallarholmen).

2) *Lovisa Christina (Louise)*, f. 1842^{15/9} (Östa Stallarholmen).

3) Johan Adolf, f. 1844, kyrkoherde i Över- o. Ytter Järna församlingars pastorat af Strängnäs stift, † 1916. G. 1882 m. Maria Mathilda Hierzeel, f. 1851, † 1909.

Barn:

- Maria Christina Charlotta*, f. 1888 ¹¹/₆.
Carl Johan Olof, f. 1890 ¹⁹/₁₂, landtbrukare
 (Östa, Stallarholmen). G. 1917 ¹⁷/₇ m.
Lilly Victoria Junzon, f. 1897 ⁴/₇.

Tredje grenen:

Axel Jakob, f. 1761, stadsiiskal, † 1830. G. 1785 m. Sofia
 Maria Lovisa Bergman, f. 1766, † 1829.

Söner:

1. Axel, f. 1796, hattfabrikör, † 1854. G. 1821 m. Jo-
 hanna Dorotea Fredrika Schultz, f. 1800, † 1866.

Son:

Axel, f. 1828, hattfabrikör, † 1896. G. 1864 m.
 Hulda Aurora Elisabeth Damström, f. 1843, †
 1910.

Barn:

- (1) *Axel*, f. 1868 ¹³/₇, inneh. herrekiperingsaffär
 i Malmö. G. 1901 ³⁰/₅ m. *Emma Louise
 Charlotte Menke* från Tyskland, f. 1873
¹¹/₁₂.

Dotter:

- Karin Hulda Maria Elisabeth*, f. 1907 ²²/₈.
 (2) *Georg*, f. 1870 ¹¹/₅, jur. kand., e. o. hofrätts-
 notarie, advokat i Malmö. G. 1908 ¹⁵/₄ m.
Sigrid Mariana Flensburg, f. 1882 ¹⁹/₅.
 (3) *Elisabet Johanna*, f. 1871 ²¹/₇. G. 1895
¹⁹/₆ m. kamreraren Johan Oscar Strandberg, i
 hans 2:a gifte, f. 1849, † 1915. (Se ofvan.)
 (4) *Ebba Albertina*, f. 1873 ²⁰/₃. G. 1901 ²⁸/₈ m.
 klädesfabrikören *Lars Axel Kruse*, f. 1854
³⁰/₄. Äg. Strömshalls klädesfabrik i Skåne
 (Strömshall, Broby).
 (5) *Gerda Maria*, f. 1875 ²⁹/₄. G. 1910 ⁵/₁₂ m.
 rådmannen o. stadsfogden i Motala, jur.
 kand. *Leo Gustaf Mauritz Åkerlund*, f. 1863
¹¹/₉.
 2. Adolf Vilhelm, f. 1802, hattfabrikör, † 1883. G. 1831
 m. Johanna Maria Lundberg, f. 1812, † 1850.

Barn:

- 1) *Augusta Charlotta*, f. 1839 ⁸/₉ (Växjö).
 2) Adolf, f. 1843, bankkamrerare, † 1917. G. 1875
 m. Ida Emilie Fredrika Fischer, f. 1851, † 1911.

Barn:

- (1) *Olof*, f. 1876 ¹⁵/₁, fondmäklare i Malmö. G. 1:o 1905 ²⁸/₉ m. *Ellen Augusta Schoug*, f. 1878, † 1906; 2:o 1913 ¹¹/₅ m. *Elvira Troberg*, f. 1876 ⁴/₃.
- Söner, i 1:a gifftet:
Per-Olof, f. 1906 ¹⁹/₇.
- i 2:a gifftet:
Gösta Olofsson, f. 1913 ⁹/₁₀.
Hans Lennart Olofsson, f. 1915 ²⁶/₃.
- (2) *Maria*, f. 1879 ²¹/₉. G. 1913 ³/₂ m. t. f. landsfiskalen, kronolänsmannen i Färs härads norra distrikt *Carl Gustaf Johan Sjöström*, i hans 2:a gifte, f. 1876 ²²/₁₀ (Rönås, Bjer-sjölagård).
- (3) *Elin*, f. 1880 ²⁹/₁₁, gymnastikdirektör, gymnastiklärarinna vid Ystads folkskolor o. Ystads högre läroverk för flickor (Ystad).
- (4) *Elise (Lisa)*, f. 1886 ¹³/₁ (Ystad).
- 3) *Carl Gustaf*, f. 1846 ¹/₇, f. d. postmästare i Ängelholm. G. 1877 ⁵/₁₁ m. *Constance Skogström*, f. 1853 ³⁰/₁₁.

Barn:

- Harald*, f. 1880 ²⁹/₉. Vistas i Nordamerika.
- Gustaf*, f. 1882 ¹⁷/₁₁, artist (Malmö). G. 1916 ²⁴/₃ m. *Elise (Lisa) Johansson*, f. 1889 ²⁶/₁₁.
- Vivica*, f. 1887 ²³/₁₀. G. 1907 ¹⁷/₅ m. gross-handlaren, äg. af firman Bröderna Olofson, *Bror Wiktor Olofson*, f. 1877 ²⁵/₂ (Malmö).

Strandmark.

Släkten härstammar från Viås i Sjöås socken (Småland). Äldste kände stamfadern var byggmästaren Petter Viberg, f. 1747, † 1821, ägare af Akvarn i Nottbäcks socken, hvars nedanstående son Isaac ändrade släktnamnet till Strandmark.

Litteratur: Sv. Släktkalendern 1914.

Isaac, f. 1792; prost o. kyrkoherde i S. Ljunga, † 1879.
 G. m. *Eva Charlotta Oseen*, f. 1811, † 1897.

Söner:

1. *Pehr Vilhelm*, f. 1841 ²⁰/₁, fil. d:r, f. d. läroverksadjunkt, RWO (Hälsingborg). G. 1879 ²⁰/₇ m. *Anna Maria Jakobina Linnell*, f. 1856 ²²/₁.

Barn:

- Signe Ester Charlotta*, f. 1880 $\frac{4}{8}$. G. 1910 $\frac{23}{5}$ m.
postkontrollören *Carl Birger Ekfors*, f. 1875 $\frac{16}{9}$
(M a l m ö).
- Ida Maria Viktoria*, f. 1882 $\frac{21}{6}$.
- Gunnar Vilhelm*, f. 1884 $\frac{9}{10}$, tjänsteman hos bank-
aktb. Södra Sverige (M a l m ö).
- Gustaf Algot*, f. 1888 $\frac{1}{1}$, fil. stud. (L u n d).
- Erik Johan*, f. 1892 $\frac{7}{10}$, ex. sjökapt. n.
2. *Isak Magnus*, f. 1843 $\frac{19}{2}$, fil. kand., f. d. läroverks-
adjunkt, R W O (B o l m e n). G. 1881 $\frac{11}{8}$ m. *Siri*
Göthilda Charlotte Nibelius, f. 1856 $\frac{9}{12}$.

Söner:

- 1) *Carl Erland*, f. 1882 $\frac{27}{7}$, e. o. hofrättsnotarie,
tjg. vid rådhusrätten i G ö t e b o r g.
- 2) *Inge Magnus*, f. 1885 $\frac{28}{4}$, landtbrukare. Äg. o.
beb. M ö l l e k v a r n i Småland (U n n a r y d). G.
1914 $\frac{15}{9}$ m. *Anna Kristina Claësson*, f. 1889 $\frac{15}{5}$.

Döttrar:

- Inga Anna Dagmar*, f. 1915 $\frac{27}{9}$.
- Siri Gunborg Kristina (Gunn)*, f. 1917 $\frac{20}{6}$.
3. *Johan Edvard*, f. 1845 $\frac{3}{3}$, fil. d:r, f. d. föreståndare
för Hallands folkhögskola, R W O. Äg. Ö s s b o i
Halland (G r i m s l ö f). G. 1877 $\frac{2}{11}$ m. *Alida Vil-*
helmina Ewert, f. 1842 $\frac{7}{9}$.

Barn:

- 1) *Johannes Ewert*, f. 1878 $\frac{15}{8}$, fil. d:r, f. d.
docent, föreståndare för Kronobergs läns folkhög-
o. landtmannaskola (G r i m s l ö f). G. 1904 $\frac{20}{10}$
m. *Anna Christensson*, f. 1882 $\frac{4}{6}$.
- 2) *Klara Charlotta*, f. 1879 $\frac{18}{9}$. G. 1904 $\frac{30}{12}$ m.
professorn i mekanik o. matematisk fysik vid U p p -
s a l a universitet, L V S, L F S, fil. d:r *Carl Vil-*
helm Oseen, f. 1879 $\frac{17}{4}$.
- 3) *Sigfrid Vilhelm*, f. 1880 $\frac{6}{9}$, stabsadjutant o.
kapt. n. vid generalstaben, kapt. n. i Västgöta reg:te,
lärare vid Krigshögskolan (S t o c k h o l m). G.
1906 $\frac{1}{10}$ m. *Märta Rettig*, f. 1881 $\frac{31}{8}$.

Barn:

- Erland*, f. 1907 $\frac{14}{11}$.
- Gunhild*, f. 1909 $\frac{10}{8}$.
- Monika*, f. 1915 $\frac{4}{11}$.
4. *Carl Algot*, f. 1846, häradshöfding, † 1914. G.
1882 $\frac{5}{1}$ m. *Tekla Anna Christina Stenfelt*, f. 1854
 $\frac{1}{10}$. Äg. o. beb. V ä n h e m (V ä n e r s b o r g).

Döttrar:

- Tekla Viola Malin Charlotta*, f. 1883 $18/2$. G. 1910 $29/5$ m. fiskalen i Svea hofrätt, t. f. revisionssekreteraren *Carl Olof Apelstam*, f. 1882 $9/5$ (Stockholm).
- Tekla Cordula Sigrun*, f. 1884 $21/3$. G. 1915 $12/6$ m. fabrikören *Gustaf Carlsson* (Vänersborg).
- Tekla Cordula Vilhelmina (Helmi)*, f. 1885 $19/3$.
- Rut Anny Hilma Augusta*, f. 1887 $5/2$, fil. kand.
- Eva Berta Cecilia*, f. 1890 $18/9$.
5. *Jacob Theodor*, f. 1851 $4/5$, landtbrukare (Sofberg, Grohed). G. 1881 $13/4$ m. Augusta Fredrika Ohlsson, f. 1859, † 1898.

Barn:

- 1) *Isak Justinus Teodor*, f. 1882 $5/6$, järnvägstjänsteman (Halmstad). G. 1911 $3/6$ m. *Ebba Anna Carolina Hultberg*, f. 1881 $9/6$.

Döttrar:

- Sonja Margareta*, f. 1912 $9/2$.
- Eva Elin Hildegard*, f. 1913 $7/8$.
- 2) *Elin Augusta Charlotta*, f. 1884 $16/1$.
- 3) *Josef Engelbert*, f. 1887 $7/11$.
- 4) *Ernst Yngve Gottfrid*, f. 1889 $30/7$, landtbrukare (Rydsnäs, Jälluntofta). G. 1910 $8/8$ m. *Alma Johansson*, f. 1884 $8/9$.

Barn:

- Kerstin Lydia Christina*, f. 1911 $23/8$.
- Ivan Valter*, f. 1915 $2/4$.
- 5) *Hildur Ingeborg*, f. 1891 $28/9$, sjuksköterska (Malmö).
- 6) *Carl Georg*, f. 1893 $24/12$.
- 7) *Gustaf Adolf Leonard*, f. 1897 $6/8$.

Stridbeck.

Släkten uppgifves härstamma från Holstein och vara af samma stam som den därstädes födde öfverkrigskommisarijen Johan Stridbeck, 1678 adlad von Streitbach, † 1699. Äldste kände stamfadern Johan Stridbeck, † 1711, (måhända broder till tullkontrollören i Marstrand Jürgen Stridbeck, † 1699) var rådman i Landskrona och fader till Johan, f. 1683, löjtnant vid Lifregementet till häst med ryttmästares

karaktär, efter afskedstagandet öfvertullfiskal i Skåne, Halland och Blekinge, † 1767. Under fångenskapen i Sibirien gift med majoren Arendt Reihers och Christina Regina von Schubens dotter Anna Catharina Reihers, i hennes andra gifte, f. 1697, † 1772, hade sistnämnde Johan Stridbeck sonen Johan Christian, f. 1726, tullinspektör i Falkenberg, † 1807, som i sitt 1757 ingångna gifte med Catharina Maria Wenster, f. 1734, blef fader till Carl Severin (se nedan). Denne hade förutom nedanstående sönerna Johan Magnus Severin, f. 1792, häradshöfding, † 1851, g. 1815 m. grefvinnan Johanna Hård, i hennes andra gifte, f. 1789, † 1850, hvilken efterlämnade endast en numera afleden dotter, och Carl Ludvig, f. 1798, vice häradshöfding, † 1823, ogift.

Litteratur: Sv. Släktkalender 1886, Sjöström. Göteborgs nation i Lund, Lund 1907; Sv. Släktkalendern 1915—16.

Carl Severin, f. 1762, landssekreterare i Halland, † 1826. G. 1791 m. Lovisa Victoria Ursell, f. 1773, † 1838.

Söner:

1. Gustaf Emanuel, f. 1795, sekreterare i Göta hofrätt, † 1874. G. 1822 m. Charlotta Helena Lothigius, f. 1800, † 1876.

Söner:

- 1) Carl Johan Rudolf, f. 1825, häradshöfding, † 1888. G. 1863 m. Augusta Magdalena Ek, f. 1842, † 1913.

Barn:

- (1) *Tullia Augusta Helena*, f. 1866 ¹⁹/₂ (Stockholm).
- (2) *Signe Emilia*, f. 1871 ¹⁹/₈. G. 1907 ⁹/₁₁ m. leg. apotekaren *Carl Johan Amilon*, f. 1871 ¹³/₃ (Stockholm).
- (3) *Sophie Charlotta Clementina*, f. 1873 ³⁰/₈, föreståndarinna för Adolf Fredriks församlings barnhem i Stockholm.
- (4) *Gertrud Emilia (Millan)*, f. 1875 ⁴/₆, tjänsteman i aktb. Stockholmstelefontelegrambyrå (Stockholm).
- (5) *Bror Axel Gustaf Rudolf*, f. 1879 ¹⁰/₁₂, jur. kand., förste sekreterare i utrikesdepartementet, löjtnant i Upplands artillerireg:tes reserv, Turk Medj O 3 kl., Off It S:t M o. L O, R Bad Z Löw O 1 kl., RRS:t St O 3 kl. (Stockholm). G. 1915 ¹⁶/₁₀ m. *Thelma Nora Lindveda Hallbäck*, f. 1893 ²⁵/₆.

Son:

Carl-Gustaf Axel Rudolf, f. 1916 ¹/₆.

- 2) Gustaf Ivar, f. 1830, revisor o. bokhållare i generaltullstyrelsen, † 1902. G. 1859 ¹⁸/₆ m. *Maria Lovisa (Marie Louise) Nettelblatt*, f. 1839 ¹⁷/₃ (Saltsjö-Dufnäs).

Dotter:

Hildegard Maria, f. 1861 ²⁶/₂, musiklärarinna (Saltsjö-Dufnäs).

- 3) Axel Ludvig Evald, f. 1836, med. lic., fördelningsläkare, † 1907. G. 1869 ²³/₉ m. *Hildegard Antoinette Hernlund*, f. 1844 ²⁹/₇ (Stockholm).

Söner:

(1) *Gustaf Johan Evald*, f. 1870 ³/₉, amanuens i Ränte- o. kapitalförsäkringsanstalten (Stockholm).

(2) *Karl Vilhelm Rudolf*, f. 1873 ¹⁵/₃, kapten vid Kalmar reg:te, R S O, Sk G M. G. 1898 ²⁰/₃ m. *Olgä Frost*, f. 1877 ²¹/₅ (Eksjö).

Barn:

Dagmar Blanche, f. 1898 ³¹/₁₂.

Kjell Rudolf, f. 1904 ²⁰/₃.

Mrika Hildegard Vilhelmina, f. 1910 ²⁶/₉.

- (3) *Knut Axel Reinhold*, f. 1874 ²⁰/₈, kapten i Intendenturkårens reserv, tandläkare i Stockholm. G. 1913 ⁹/₃ m. *Mirjam Stefania Nilsson*, f. 1890 ²¹/₆.

Barn:

Sif Anne Marie Hildegard Emma, f. 1914 ²⁵/₃.

Curt Axel, f. 1917 ²⁵/₅.

2. Birger Victor, f. 1808, assessor i Göta hofrätt, † 1853. G. 1841 m. friherrinnan *Sophie Louise Carpelan*, f. 1816, † 1895.

Son:

Carl Vilhelm, f. 1842, med. lic. distriktsläkare, † 1888. G. 1885 ¹¹/₁₁ m. *Kristina (Kerstin) Hedlund*, f. 1861 ¹⁵/₁₂ (Ängelsberg).

Stridsberg.

Släktens stamfader *Haquinus Bartholdi*, f. 1593, † 1671, var kyrkoherde i Spånga och gift 1:o m. *Beata Nilsson*, 2:o m. *Ellisabeth Eriksdotter*. Barnen, däribland sonen *Lars*, antogo namnet *Stridsberg* efter prästgårdens jordboksnamn, som ännu i dag är *Stridsberga*. *Lars Stridsberg*, härads-

höfding i Angermanland och borgmästare i Härnösand, hade i sitt gifte med Margaretha Sternell sönerna Haqvin och Magnus, från hvilka alla nu kända lefvande medlemmar härstamma. Haqvin Stridsberg, † 1743, häradshöfding i Jämtland, sedan assessor i Svea hofrätt, hade i sitt 1710 ingångna gifte med Margareta Wendela Tect, f. 1683, † 1750, sonen Erik, † 1778, borgmästare i Sundsvall, som, gift med Hedvig Regina Reimers, † 1802, blef fader till Erik Magnus, f. 1755, † 1805, kyrkoherde i Ljustorps pastorat af Härnösands stift. Kyrkoherden Erik Magnus Stridsberg hade i sitt 1783 ingångna gifte med Christina Brigitta Fahlander — syster till landshöfdingen Gustaf Fahlander, adlad Edelstam — nedanstående son Gustaf Adolf (äldre grenen). — Häradshöfding Lars Stridsbergs andre son Magnus Stridsberg, f. 1696, † 1772, rektor i Härnösand, professors n. h. o. v., hade i sitt gifte med Anna Unæa, bland andra barn sönerna Lars Jakob, f. 1741, † 1811, kyrkoherde i Botheå, från hvilken härstammar en ännu i Norrland lefvande gren af släkten, om hvilken dock nyare uppgifter icke erhållits, samt Carl, f. 1755, † 1819, teol. doktor, kyrkoherde i Stigsjö pastorat af Härnösands stift, som, gift med Maria Katarina Felldin, † 1827, blef fader till Carl Axel, f. 1796, † 1835, regementsläkare o. provinsialläkare i Eskilstuna. I sitt gifte med Brita Sofia Lindström blef Carl Axel Stridsberg fader till Court Axel Evald (se nedan, yngre grenen).

Litteratur: Sv. Släktkalendern 1913, 15—16.

Äldre grenen:

Gustaf Adolf, f. 1792, sekreterare i Öfverståthållare-ämbetet, † 1861. G. 1828 m. Charlotta Ulrika (af) Wannqvist, i hennes 2:a gifte, f. 1806, † 1881.

Söner:

1. Axel Adolf, f. 1830, revisor i riksgäldskontoret, † 1902. G. 1883 ¹⁷/₅ m. *Augusta Elina Malmberg*, f. 1854 ⁵/₁ (In g e l s t a d).

Barn:

1) *Erik Rudolf*, f. 1884 ¹⁷/₆, jur. o. fil. kand. (S t o c k h o l m). G. 1910 ¹/₆ m. *Karin Pontén-Möller*, f. 1885 ¹³/₁₀.

Döttrar:

Ingrid Eriksdotter, f. 1912 ²¹/₁₀.

Kerstin Eriksdotter, f. 1914 ⁵/₈.

Marianne Eriksdotter, f. 1916 ²⁵/₁₁.

2) *Ellen Ulrika*, f. 1888 ²⁷/₅. G. 1906 ¹⁰/₇ m. länsbokhållaren i Göteborgs o. Bohus län, fil. kand. *Ernst Thure Axel Teodor Ljunggren*, f. 1882 ²⁰/₁₁ (G ö t e b o r g).

2. Fredrik Wilhelm, f. 1831, landtbrukare, † 1895. G. 1874 ¹²/₁₂ m. *Anna Erika Dahlholtz*, f. 1851 ²⁴/₉ (Stockholm).

Barn:

- 1) *Hilda Charlotta*, f. 1876 ⁹/₃. G. 1906 ¹²/₁₂ m. missionären *Alfred Hellström*, f. 1874 ²¹/₄ (Sagar).
- 2) *Anna Elisabet*, f. 1877 ²⁸/₁₂. G. 1912 ²⁶/₅ m. agenten *John Valfrid Hemlin*, f. 1882 ²⁴/₁₀ (Stockholm).
- 3) *Axel Gustaf Daniel*, f. 1880 ¹⁸/₁, plåtslagare-mästare (Stockholm).
- 4) *Adolf Albert Vilhelm*, f. 1882 ¹⁸/₁, körsnär (Stockholm). G. 1909 ⁹/₅ m. *Hilma Maria Svensson*, f. 1878 ⁴/₉.

Döttrar:

Margit Elisabet, f. 1914 ²²/₃.

Brita Maria, f. 1916 ²⁰/₃.

- 5) *Erik Arvid*, f. 1886 ⁸/₅, maskinist (Stockholm).
 - 6) *Karin Vilhelmina*, f. 1888 ¹⁵/₈, sjuksköterska (Ystad).
3. Olof Arvid, f. 1833, fil. d:r, läroverksadjunkt, † 1904. G. 1876 ¹⁴/₆ m. *Maria Wahlström*, f. 1848 ⁶/₄ (Stockholm).

Barn:

Gustaf, f. 1877 ⁵/₇, skriftställare, medarbetare i Svenska Dagbladet (Stockholm).

Anna Laura, f. 1884 ⁹/₄, amanuens vid Nordiska museet (Stockholm).

Lennart Konstantin, f. 1884 ¹⁰/₄, fil. kand. (Stockholm).

4. *Konstantin*, f. 1837 ²⁰/₅, sjökaptan (Trollhättan). G. 1890 ¹⁹/₆ m. *Anna Wendla Wikland*, f. 1865 ²⁴/₅.
5. *Ernst Victor*, f. 1839 ¹⁰/₈, ingenjör, fabriksidkare o. bruksägare, KWO 2 kl., RNO. Äg. Karlsberg o. Källstorp i Västergötland (Strömsvik, Trollhättan). G. 1:o 1870 m. *Erika Skogsborg*, f. 1844, † 1877; 2:o 1880 ¹⁷/₅ m. *Theodolinda Christina Schedin*, f. 1853, † 1911.

Barn, i 1:a gifftet:

Amy Charlotta, f. 1871 ¹¹/₇. G. 1894 m. direktören vid Kristiania Staalverk, ingenjören *Ulrik Kræfting*, f. 1862 (Kristiania).

Signe Elisabet, f. 1872 ⁹/₁₂. G. 1896 m. civilingenjören *Gustaf Ödqvist*, f. 1869 ²³/₆ (Karlskoga).

Thyra, f. 1874 ²/₄. G. 1898 m. kamreraren Knut Reutervall, f. 1873, † 1905 (Trollhättan).

Hilda Erika, f. 1877 ¹⁰/₅.

i 2:a gifftet:

Georg Adolf, f. 1886 ¹¹/₇.

Annie Theodolinda, f. 1889 ¹/₃. G. 1910 ²¹/₁₁ m. chefsassistenten vid aktb. Enoch Thulins aeroplanfabrik, ingenjören *Einar Herman Egnell*, f. 1880 ¹/₁₂ (Landskrona).

Ellen Margareta, f. 1891 ²/₁.

Ernst Ivar, f. 1893 ²⁷/₈.

Sigurd Emanuel, f. 1895 ²⁶/₁₁.

6. *Frans Gustaf*, f. 1841, disponent, ingenjör vid Järnkontoret, † 1916. G. 1875 ¹⁹/₈ m. *Anna Sofia Eleonora Carlberg*, f. 1851 ¹⁶/₁₁ (Stockholm).

Barn:

- 1) *Per Gustaf*, f. 1876, stationsskrifvare, † 1915. G. 1905 ¹⁹/₈ m. *Anna Paulina Karlsson*, f. 1877 ¹/₅ (Västerås).

Söner:

Stig Gustaf, f. 1914 ¹/₃.

Sven Per, f. 1914 ²/₃.

- 2) *Sigrid Ulrika*, f. 1877 ²/₈, gymnastikdirektör (Stockholm).

- 3) *Frans Richard*, f. 1880 ¹⁸/₅, ingenjör (Avesta). G. 1916 ²⁸/₁₁ m. *Marie-Louise Pettersson*, f. 1889 ⁵/₁.

- 4) *Ernst Adolf*, f. 1883 ¹²/₅, e. o. hofrättsnotarie (Karlstad).

- 5) *Ellen Charlotta*, f. 1886 ¹⁸/₃.

- 6) *Hedvig Maria Elisabeth*, f. 1888 ¹/₆. G. 1913 ⁸/₁₁ m. löjtnanten i Fortifikationens reserv, f. d. kartografen vid Rikets allm. kartverk, *Tor Åberg*, f. 1886 ²⁶/₅ (Stockholm).

- 7) *Anna Ebba Augusta*, f. 1889 ²²/₁₂.

Yngre grenen:

Court Axel Evald, f. 1831 ³/₁₀, f. d. adjunkt vid Nya elementarskolan, RWO (Stockholm). G. 1866 ¹⁹/₆ m. *Carolina Wilhelmina (Mina) Hilleström*, f. 1842 ²⁶/₇.

Barn:

1. *Fanny Wilhelmina*, f. 1868 ¹⁴/₁₁. Fru Stridsberg (Stockholm).
2. *Erik*, f. 1871 ⁸/₉, fil. d:r, docent vid Stockholms högskola, byråchef i pensionsstyrelsen, RNO (Stockholm). G. 1903 ²⁹/₁₀ m. *Emma Carolina (Emmy) Westin*, f. 1880 ¹/₄.

Barn:

- Hakvin*, f. 1904 ⁵/₉.
Maj Eva, f. 1911 ¹⁹/₅.
Ejnar, f. 1916 ¹⁸/₁.
3. *Wilhelm*, f. 1872 ¹³/₉, med. d:r, praktiserande läkare i Stockholm.
 4. *Ottilie Selma Birgitta Maria (Otti)*, f. 1880 ³/₇. G. 1904 ²¹/₅ m. revisorn o. hufvudbokhållaren i arméns pensionskassa, friherre *Gustaf Ridderstolpe*, f. 1873 ²¹/₅ (Stockholm).

Strindberg 1912, 13, 15—16. — Strokirk 1912—14, 17. — Ström (3 släkter) 1913, 15—17. — Strömberg (2 släkter) 1913, 14, 17. — Ståhl 1912—16. — Ståhle 1915—16. — Stäck 1917. — Sundelius 1913, 17.

Sundholm

(från Västergötland).

Äldste kände stamfadern Olof Svensson, f. omkr. 1639, arrendator å Ströberg i Strö socken i Västergötland, † 1726, hade i sitt andra gifte med Anna Carlsdotter, f. omkr. 1672, † 1744, endast en son, som nådde mogen ålder, nämligen Carl, f. 1710. Denne antog namnet Sundholm och dog 1770 såsom kyrkoherde i Ulricehamn och Timmehed. I sitt gifte 1749 med företrädarens, Johan Tidgren, änka Greta Vickman, † 1719, † 1763, hade han tre döttrar och två söner, af hvilka senare en dog i späid ålder och den andre var nedanstående kyrkoherde Olof Sundholm.

Någon frändskap mellan denna släkt och andra med namnet Sundholm finnes icke.



Olof, f. 1752, kyrkoherde i Torsö, Skara stift, prost, † 1819. G. 1790 m. Margareta Fredrika Falk, f. 1766, † 1844.

Söner:

1. Thure, f. 1793, provinsialläkare i Vadstena distrikt, † 1828. G. 1822 m. Maria Margareta Modin, f. 1802, † 1893.

Son:

Olof Theodor, f. 1823, major i armén, direktör vid fångvärdens, † 1882. G. 1855 ²⁴/₉ m. *Josephina Augusta Bothilda Schürer von Waldheim*, f. 1834 ¹/₁₂ (S t o c k h o l m).

Barn:

- (1) *Ebba Maria*, f. 1856 ⁸/₇, föreståndarinna för elementarskolan för flickor i Hudiksvall.
- (2) *Anna Eugenia (Eugenie)*, f. 1857 ⁵/₉, verkst. direktör för aktb. Hemtrefnad (S t o c k h o l m).
- (3) *Johan Karl*, f. 1864 ²⁶/₅, lotskapten o. chef för östra lotsdistriktet, vice ordf. i styrelsen för navigationsskolan i Kalmar, R S O, R W O. G. 1898 ⁵/₁₁ m. *Inez Alice Trapp*, f. 1876 ¹⁸/₁₂.

Barn:

Inez Margareta, f. 1899 ²⁸/₈, elev vid telegrafverket.

Julia Josephine, f. 1901 ¹⁰/₃.

Karl Olof Georg, f. 1902 ¹⁴/₁₀.

Karin Johanna, f. 1905 ¹⁷/₁₂.

Brita Johanna, f. 1905 ¹⁷/₁₂.

Märta, f. 1913 ²⁸/₈.

- (4) *Olof Herman*, f. 1870 ²⁸/₁₀, bergsingenjör, grufingenjör i Mellersta bergmästaredistriktet, verkst. direktör för Bergverksaktb. Vulcanus o. Fastighetsaktb. Ferrum, sekreterare i Bergshandterings Vänner o. redaktör för dess tidskrift (*Blötberget*). G. 1898 ¹⁴/₁₂ m. *Adèle Henriette Wilhelmine Marie Kippel*, f. 1877 ²⁵/₈.

Barn:

Ture Kippel, f. 1899 ¹⁰/₁₁, sjöman.

Ann-Mari Margareta Kippel, f. 1902 ¹³/₈.

Per Olof Wilhelm Kippel, f. 1904 ¹⁶/₄.

Ebba Augusta Kippel, f. 1910 ¹⁷/₁.

Karl Herman Fredmund Kippel, f. 1911 ⁵/₁₂.

- (5) *Augusta Bathilda*, f. 1874 ¹⁴/₇, gymnastikdirektör, lärarinna vid Brummerska skolan i Stockholm.
- (6) *Sigrid Agneta (Agnés)*, f. 1877 ¹³/₁₁. G. 1905 ²⁴/₉ m. agronomen Nils Johan Conrad Lönnroth; f. 1876, † 1911 (Västerås).
2. Per Olof, f. 1794, färgare i Borås, † 1840. G. 1816 m. Johanna Bromberg, f. 1787, †.

Söner:

- 1) Olof Johan, f. 1819, färgare i Eksjö, † 1891. G. 1857 m. Kristina Amalia Ahlstrand, f. 1830, † 1915.

Barn:

- (1) *Carl Theodor*, f. 1859 ²⁵/₃, civilingenjör, inneh. af patentbyrå (Stockholm). G. 1896 ²/₆ m. *Ebba Lovisa Wiklund*, f. 1870 ¹⁵/₁₀.

Barn:

Sven Theodor, f. 1902 ³⁰/₁₁.

Dagmar Lovisa Kristina, f. 1906 ²³/₂.

- (2) *Hilda Jenny Elisabeth*, f. 1861 ²/₂. G. 1886 ²⁵/₉ m. inneh. af apoteket Ejdern i Göteborg, apotekaren *John Oskar Julius Rosander*, f. 1850 ²⁹/₇.

- (3) *Pehr Georg*, f. 1863 ²⁵/₃, jordbrukare (Mouth, Ill., Nordamerika). G. 1886 ²⁸/₇ m. *Carolina Carlsson*, f. 1854 ³/₂.

Barn:

Edith Georgina, f. 1887 ²⁴/₃. G. 1906 ²⁴/₁₀ m. *Gustaf Edvard Swanson*.

John Elmöre, f. 1888 ³¹/₅.

Emy Adora, f. 1890 ²³/₂.

Edvin Philip Theodor, f. 1897 ¹²/₁₀.

- (4) *Ellen Georgina*, f. 1863 ²⁵/₃.

- 2) Pehr Theodor, f. 1825, handlande o. rådmän i Torshälla, † 1875. G. 2:o 1869 ¹⁵/₁₀ m. *Emma Lovisa Söderström*, f. 1840 ²¹/₇ (Saltsjöbaden).

Söner, i 2:a giftet:

Carl Harald, f. 1872 ²⁷/₃, köpman, direktör i Ekström & Sundholms aktb., Stockholm. Äg. o. beb. Villa Elfvan i Saltsjöbaden. G. 1903 ³¹/₅ m. *Lovisa Olivia Wiberg*, f. 1865 ²³/₁₀.

Ernst Theodor, f. 1873 ¹/₁₁, tjänsteman i aktb. Sjöassuranskompaniet (Stockholm).

Sundin

(från Östergötland).

Bland de många släkter med detta namn härstammar nedanstående från Sunds socken i Ydre härad i Östergötland, hvarest äldste kände stamfadern Petrus Magni Rivius, † 1655, var kyrkoherde. Dennes son, i gifte med Anna Kiliausdotter, Magnus Petri Sundius, f. 1625, † 1697, kyrkoherde i Asby, Östergötland, prost, upptog efter födelse-socken släktnamnet Sundius. Detta namn bibehölls af sönerna (och deras efterkommande) utom sonen Zacharias, hvilken ändrade detsamma till Sundin. Zacharias Sundin, f. 1655, † 1710, justitieborgmästare i Malmö, hade i sitt 1692 ingångna gifte med Margareta Cecilia Anna Stöbea, i hennes första gifte, f. 1673, † 1743, nedanstående son Magnus.

Litteratur: Sv. Släktkalendern 1914.

Magnus, f. 1698, öfverstelöjtnant, † 1751. G. 1731 m.
Johanna Maria Bossow, f. 1713, † 1798.

Söner:

1. Zacharias, f. 1735, major, adlad Segerheim, † 1814 och slöt själf sin adliga ättegren. G. 1780 m. Maria Anna Hellenstierna, f. 1741, † 1797.
2. Magnus, f. 1737, öfverjägmästare på Öland, † 1791. G. m. Märta Ingeborg Wallman, f. 1748, † 1791.

Söner:

- 1) Johan Magnus, f. 1764, öfverjägmästare på Öland, † 1847. G. 1:o 1793 m. (sin kusin) Johanna Susanna Sundin, f. 1773, † 1806; 2:o 1809 m. Dorothea Wahlström, f. 1792, † 1863.

Söner, i 1:a giftet:

- (1) Christian, f. 1796, lagman i Stockholm, Södermanlands o. Gottlands läns lagsaga, † 1857. G. 1825 m. Sofia Wilhelmina Mitander, f. 1803, † 1854.

Söner:

- a) Johan Christian Nikolaus, f. 1828, bruksägare, disponent, † 1898. G. 1855 ^{16/10} m. *Hilda Carolina Helling*, i. 1831 ^{26/1} (Stockholm).

Döttrar:

Sophia Nikolina, f. 1856 ^{29/s}. Beb. egen villa i Ängelsberg.

Emma Hilda Julia, f. 1858 ³⁰/₉. G. 1884 ¹⁰/₇ m. f. d. kaptenen vid Södermanlands reg:te, R S O, *Gustaf Ludvig Kantzow*, f. 1849 ¹⁰/₆. Beb. eget hus i Strängnäs.

- b) August Theodor Christofer, f. 1834, bruksägare, disponent, † 1896. G. 1861 m. Catharina Fredrique Bergsten, f. 1837, † 1871.

Barn:

- (a) Carl Christian August, f. 1862, bruksägare, † 1912. G. 1902 ¹⁵/₂ m. *Bertha Fransiska Christina Dicker*, i hennes 2:a gifte, f. 1863 ²⁸/₁₀ (Stockholm).
 (b) *Clas Nils Ludvig*, f. 1864 ²⁸/₃, f. d. disponent, bruksägare (Stockholm). G. 2:o 1898 ⁵/₁ m. *Gerda Antoinette Fritsch*, f. 1866 ¹³/₁.

Barn:

Nils August Wilhelm, f. 1899 ¹²/₁, tjänsteman i aktb. Göteborgs bank.
Greta Elisabeth Fredrique, f. 1902 ¹⁰/₇.

- (c) Henning Rutger, f. 1865, bruksägare, disponent, † 1917. G. 1897 ⁶/₃ m. *Ebba Bäärnhielm*, f. 1866 ²⁶/₆ (Stocksund).

Barn:

Ebba Elisabeth (Ellis), f. 1898 ¹⁷/₆.
Nils Ludvig Rutger, f. 1900 ¹²/₁.
Otto Christian August, f. 1902 ¹³/₈.

- (d) *Sara Carolina Sofia*, f. 1867 ²⁰/₉. G. 1887 ¹⁶/₃ m. skogsförvaltaren vid Uppsala universitet, disponenten för aktb. Starfors säteri, e. jägmästaren, R W O, *Alfred Victor Eugène Hahr*, f. 1854 ²⁵/₃.

- (e) *August*, f. 1871 ¹⁴/₂, löjtnant i Andra lifgrenadjärreg:rets reserv (Stockholm).

- (2) Zacharias, f. 1803, revisor i tullstyrelsen, † 1854. G. m. Margareta Charlotta Helin, f. 1821, † 1897.

Dotter:

Emma Charlotta, f. 1838 ¹⁵/₈, f. d. lärarinna.

- 2) Christian Anders, f. 1782, bergsfogde, fältkamrerare, † 1861. G. 1814 m. Anna Elisabeth Mitander, f. 1793, † 1862.

Söner:

- (1) Nils Rudolf Theodor, f. 1819, bruksägare, † 1907. G. 1849 m. Augusta Cecilia Christina Hülphers, f. 1825, † 1894.

Barn:

- a) *Rudolf August*, f. 1850 ⁵/₇, vice härads-höfding, f. d. kanslisekreterare i sjöförvarsdepartementet, R W O (S t o c k h o l m). G. 1884 ²³/₆ m. grefvinnan *Anna Eleonora Matilda Sparre af Södeborg*, f. 1858 ¹¹/₂.

Barn:

- (a) *Ebba Augusta Marianne*, f. 1885 ²⁵/₃.
 (b) *Nils Claes Gösta*, f. 1887 ²⁵/₁, löjtnant vid Trängen (L i n k ö p i n g). G. 1914 ¹²/₉ m. *Hedvig Katarina Wilhelmina (Carin) Carlsdotter Ridderborg*, f. 1893 ³¹/₈.

Barn:

Claes Rudolf Fredrik, f. 1915 ²⁴/₆.

Anna-Brita, f. 1916 ⁶/₉.

- b) *Julia Elisabeth Lovisa*, f. 1862 ²³/₄ (F i l i p s t a d).

- (2) Frans Christian Eugen, f. 1828, rådman o. stadsfogde i Filipstad, † 1906. G. 1854 m. Anna Catharina Piscator, f. 1828, † 1902.

Barn:

Karl Filip, f. 1857 ⁸/₇, köpman (F i l i p s t a d).

Johan Rudolf Nicolaus, f. 1861 ²⁶/₇, ingenjör (W o r c e s t e r, M a s s., N o r d a m e r i k a).

Nanny Ulrika Christina, f. 1867 ⁴/₅. G. 1894 ²³/₈ m. ingenjören *Carl Olof Reuterma*n, f. 1866 ¹⁰/₆ (K a r l s k o g a).

3. Johan David, f. 1745, amiralitetskammarråd, öfverkommissarie, adlad o. adopt. Segerheim på sin broders adliga nummer, † 1813. G. 1785 m. Hedvig Petronella Hedman, f. 1769, † 1795. Denna släktgren utdog på manssidan med sonen, hofrättsrådet Magnus Abraham Segerheim, f. 1786, † 1868, och på kvinnosidan 1894,

4. Christian Andreas, f. 1747, faktor o. färgare i Ronneby. G. m. Anna Sofia Lunné, f. 1748, † 1813.

Son:

Christian Andreas, f. 1781, proviantmästare vid flottans station i Karlskrona, † 1859. G. 1:o 1810 m. Anna Sofia Schweder, f. 1788, † 1816; 2:o 1818 m. Charlotta Maria Crona, f. 1793, † 1854.

Son, i 1:a giftet:

Christian Anders, f. 1816, amiral, † 1886. G. 1859 m. Emilia Fredrika Göthilda Schyberg, f. 1836, † 1913.

Barn:

Clas Emil, f. 1863 ¹⁹/₂, chef för IX. infanteribrigaden, öfverste o. chef för Upplands infanterireg:te, f. d. öfverste vid generalstaben o. chef för landförsvarsdepartementets kommandoexpedition. K S O 1 kl., Pers L S O 2 kl., R R S:t St O 2 kl. m kr o. S:t An O 2 kl., K Rum Stj O, Off B Leop O, Off Fr H L, Off Fr Instr publ, R N S:t O O, L Kr V A (Uppsala). G. 1893 ⁵/₉ m. *Alfhild Helena Amalia Ekelund*, f. 1865 ¹³/₇.

Anna Emilia Wilhelmina, f. 1864 ¹⁶/₁ (Stockholm).

Sundström 1912, 13, 15—16. — Svalander (Swalander) 1913, 17. — Swanberg 1915—16.

Swartling.

Gammal svensk släkt från Svartebo i Hellestads socken i Östergötland, hvaraf namnet är taget. Äldste kände stamfader Måns var född i slutet af 1500-talet och fader till Sven Månsson i Svartebo, f. 1627, † 1697. Hans afkomlingar i flera led voro hammarsmedsmästare vid Borggårds, Sonstorps, Svartebohammars, Holmsjöfors, Börsjö, m. fl. bruk i Östergötland. Sven Månssons sonson, hammarsmedsmästaren vid Svartebohammar Carl Johansson Swartling, f. 1699, † 1779, var den förste som burit namnet Swartling; han blef 1722 g. m. Maria Henriksdotter Bombier, f. 1703, † 1782. Dessa

makars yngste son Nils Swartling, f. 1740, † 1789, liksom förfäderna hammarsmedsmästare, hade i sitt 1765 ingångna gifte med Maria Månsdotter, f. 1746, † 1825, tolf barn, af hvilka sönerna Carl och Peter (se nedan), båda kvarnägare i Norrköping, blefvo stamfäder för hvar sin gren af släkten.

Litteratur: Sv. Släktkalendern 1912—17.

Äldre grenen:

Carl, f. 1765, kvarnägare i Norrköping, † 1836. G. 1790 m. Maria Persdotter, f. 1767, † 1847.

Söner:

1. Johan Fredrik, f. 1802, kyrkoherde i Vimmerby, † 1876. G. 1845 m. Anna Sofia Kullman, f. 1821, †.

Son:

Anders Fredrik, f. 1852, rådman i Vimmerby, † 1897. G. m. *Edla Maria Charlotta Westerberg*, f. 1868 ³/₆ (Stockholm).

Son:

Johan Fredrik, f. 1894 ³¹/₁. Äg. hus i Stockholm.

2. Lars Magnus, f. 1804, grosshandlare i Norrköping, † 1869. G. 2:o 1842 m. Sophie Marie Schelin, f. 1821, † 1898.

Söner:

1) *Reinhold Magnus*, f. 1848 ¹³/₁₂, ryttmästare i Lifreg:ets husarers reserv, RSO (Stockholm). G. 1880 ³⁰/₇ m. *Christina Lovisa (Stina) von Hofsten*, f. 1858 ²⁸/₆.

Söner:

(1) *Bengt Hugo Magnus*, f. 1881 ²⁴/₆, stabsadjutant o. kapten vid generalstaben, kapten i Lifreg:ets grenadjärer (Lidingö villastad). G. 1909 ⁷/₄ m. *Dagmar Hilda Maria Martin*, f. 1889 ⁹/₁₁.

Barn:

Hugo Börje, f. 1910 ³/₃.

Monica Dagmar Elisabeth, f. 1913 ¹¹/₈.

Dagmar Hilda Marianne, f. 1915 ²²/₈.

(2) *Hugo Lars Reinhold*, f. 1883 ³/₂, ingenjör (Charlottenburg, Berlin). G. 1911 ²⁴/₁₁ m. *Ella Schlüter*, f. 1886 ¹⁵/₆.

(3) *John Anders Erik*, f. 1884 ³⁰/₁₁, löjtnant vid Trängen (Sköfde).

(4) *Erik Carl Axel*, f. 1889 ²⁰/₉ banktjänsteman.

(5) *Fredrik Gustaf Adolf*, f. 1894 ⁸/₁₂, verkst. direktör för Stockholms ridinstitut (S t o c k h o l m).

- 2) *Hugo Erik*, f. 1855 ¹/₁₂, major i Väg- o. vattenbyggnadskåren, trafikdirektör vid Stockholm—Västerås—Bergslagens järnvägar, R W O (S t o c k h o l m). G. 1889 ⁸/₁₀ m. *Elin Matilda Arwidsson*, f. 1865 ¹⁹/₈.

Barn:

Elsa, f. 1890 ³⁰/₅, med. kand.

Lars Magnus, f. 1892 ³/₅, löjtnant vid Fortifikationen.

Carl Arvid, f. 1893 ²⁰/₇, fänrik i Svea lifgardes reserv.

Per Hugo, f. 1896 ³/₇, fanjunkare i Fortifikationsens reserv, elev vid Tekniska högskolan.

Erik Gösta, f. 1898 ¹⁷/₁, jur. stud., reservofficersaspirant vid Lifreg:ets dragoner.

3. *Anders Erik*, f. 1806, grosshandlare i Norrköping, † 1872. G. 1838 m. *Catharina Charlotta Moselius*, f. 1815, † 1867.

Döttrar:

Sara Catharina, f. 1840 ²⁰/₇. G. 1869 ⁶/₁₂ m. kontraktsprosten *Gunnar Widegren*, f. 1842, † 1907 (S t o c k h o l m).

Emma Charlotta, f. 1841 ¹/₈. G. 1869 ¹⁹/₁ m. k. sekreteraren *Carl Gustaf Pauli*, f. 1836, † 1906 (S t o c k h o l m).

Yngre grenen:

Peter, f. 1778, kvarnägare i Norrköping, † 1840. G. 1807 m. *Catharina Charlotta Stenberg*, f. 1783, † 1857.

Söner:

1. *Per Johan*, f. 1810, handlande i Norrköping, † 1855. G. 1833 m. *Maria Mathilda Wefwer*, f. 1808, † 1891.

Söner:

- 1) *Per Fredrik Rikard*, f. 1834, disponent, † 1894. G. 1878 ²⁹/₈ m. *Hilda Charlotta Falk*, f. 1853 ¹/₈ (N o r r k ö p i n g).

Söner:

- (1) *Per Johan*, f. 1882 ²¹/₆, e. o. hofrättsnotarie, Jönköpings stads ombudsman, sekreterare hos stadsfullmäktige därst. (J ö n k ö p i n g). G. 1912 ²³/₈ m. *Signe Henriette Emilia Moberg*, f. 1889 ⁷/₈.

Barn:

- Barbro Persdotter*, f. 1913 ¹⁴/₁₂.
Per Fredrik, f. 1915 ¹²/₆.
 (2) *Axel Magnus*, f. 1884 ²¹/₇, köpman (Norrköping).
 (3) *Nils Fredrik*, f. 1884 ²¹/₇, fabrikkör, äg. Wahlquistiska klädesfabriken (Svängsta). G. 1914 ³¹/₁₀ m. *Dagmar Ester Erikson*, f. 1893 ⁵/₅.

Barn:

- Ulla*, f. 1915 ⁷/₈.
Anders, f. 1916 ³⁰/₁₁.
 2) *Frans Johan Axel*, f. 1840 ¹⁵/₃, disponent för Drags aktb., f. d. rysk vice konsul, f. d. talman i riksdagens andra kammare, ordf. i styrelsen för Norrköpings ensk. bank, ordf. i Norrköpings Fabriksförening, R o K af K M O, K W O 1 kl., R C XIII:s O, R D D Ö. Äg. Lida o. Kvillinge, båda i Östergötland (Norrköping). G. 1865 ³⁰/₆ m. *Mathilda Charlotta (Hilda) Ståhlbom*, f. 1842 ¹³/₁₀.

Barn:

- (1) *John Axel*, f. 1866 ³/₅, jur. utr. kand., verkst. direktör i Konungariket Sveriges stadshypotekskassa, bitr. ledamot af bankinspektionen, R W O (Stockholm). G. 1903 ⁴/₁₁ m. *Alice Katarina Borg*, f. 1881 ²²/₃.

Barn:

- John Axel Gösta*, f. 1904 ¹¹/₁₁.
Alice Greta, f. 1905 ³⁰/₁₁.
Karl Axel Ferdinand, f. 1908 ²⁸/₁₂.
Elsa Edla Matilda, f. 1908 ²⁸/₁₂.
 (2) *Axel Ivar*, f. 1868 ¹/₆, disponent för aktb. Förenade yllefabrikerna i Norrköping. ordf. i styrelserna för riksbankens afdelningskontor o. Tekniska elementarskolan i Norrköping, ordf. hos stadsfullmäktige därst., ordf. i styrelsen för Norrköping—Söderköping—Vikbolandets järnvägsaktb., R W O. G. 1896 ²⁸/₁₀ m. *Ingrid Evy Katarina Sandberg*, f. 1878 ⁷/₆.

Döttrar:

- Dagmar Evy Mathilda*, f. 1897 ⁴/₁₀.
Margit Evy Louise, f. 1899 ²/₈.
Aina Evy Elsa, f. 1902 ³⁰/₆.
Brita Evy Maria, f. 1907 ²⁷/₆.

- (3) *Anna Mathilda*, f. 1870 ²²/₁. G. 1892 ³⁰/₅ m. köpmannen, f. d. portugisiska vice konsulu i Norrköping, ledamoten af stadsfullmäktige därst., *Carl Gustaf Wilhelm Dahl*, f. 1864 ¹⁷/₇. Beb. egen villa i Norrköping.
- (4) *Axel Victor*, f. 1871 ²²/₈, fabriksföreståndare vid Ströms yllefabrik. Äg. Stora Nybble i Östergötland (Norrköping). G. 1897 ²⁵/₉ m. *Hedera Engholm*, f. 1876 ⁵/₁₂.
Barn:
Anna Birgit Matilda, f. 1898 ¹⁵/₁₁.
Axel Erik Victor, f. 1900 ²⁸/₇.
John Olof Victor, f. 1903 ¹/₆.
- (5) *Elin Mathilda*, f. 1873 ¹⁹/₄. G. 1897 ²⁰/₆ m. praktiserande advokaten i Stockholm, RRS:t St O 3 kl., RFrHL, OffFrInstrpubl, *Adolf Öhman*, f. 1869 ²³/₈. Beb. egen villa i Djursholm.
- (6) *Sigrid Mathilda*, f. 1875 ²¹/₃. G. 1899 ⁷/₃ m. köpmannen *Carl Olof Svanström*, f. 1874 ¹⁰/₁ (Stockholm).
- (7) *Karin Mathilda*, f. 1877 ⁷/₇. G. 1914 ¹²/₉ m. prosten, kyrkoherden i Norrköpings norra församling, läroverksinspektorn, ordf. i folkskolestyrelsen i Norrköping, LNO. *Edvard Evers*, i hans 2:a gifte, f. 1853 ¹²/₅.
- (8) *Märta Mathilda*, f. 1882 ¹⁷/₇. G. 1905 ³⁰/₁₂ m. majoren vid Kalmar reg:te, RSO, RRS:t An O 3 kl., *Hans Wilhelm Bergsten*, f. 1873 ²⁵/₇ (Eksjö).
2. Frans Wilhelm, f. 1817, landtbrukare, † 1873. G. 1848 m. Erika Mathilda Octavie Ekermark, f. 1827, † 1912.
Dotter:
Mathilda, f. 1855 ²⁸/₆. G. 1873 ³/₁ m. rektorn, fil. dir Ola Kyhlberg, f. 1841, † 1914 (Stockholm).

Swartz.

Äldste kände stamfadern, bergsmannen Per Olofsson, f. 1661, † 1701, var fader till Olof Persson, f. 1693, † 1752, bergsman, bosatt i Svartsång i Kroppa socken i Värmland och g. m. Carin Carlsdotter, f. 1693, † omkr. 1757. Efter Svartsång antogo deras söner Carl, Petter och Olof släktnamnet

Swartz. Af dessa blef Petter, f. 1726, † 1789, köpman i Norrköping och Inrättade snusfabrik därstädes 1751 samt erhöll privilegier å densamma 1753. Gift 1754 med Brita Ryy, f. 1725, † 1783, stiftade han tillsammans med sin hustru 1772 den Swartziska friskolan i nämnda stad. Bland flera barn hade han sonen Petter Jacob (se nedan). Olof Swartz, f. 1728, † 1768, kom likaledes till Norrköping och gick i kompani med sin broder Petter; gift 1759 med Elisabeth von Brobergen, f. 1733, † 1817, hade han sonen Olof Petter Swartz, f. 1760, † 1818, professor, berömd naturforskare och botanisk skriftställare, som i sitt gifte med Sara Elisabeth Bergh, f. 1769, † 1799, var fader till nedanstående Olof Carl (yngre grenen).

Litteratur: Sv. Släktkalender 1887; Leijonhufvud: Ny Sv. Släktbok; Sv. Släktkalendern 1912, 13, 15-17.

Äldre grenen:

Petter Jacob, f. 1755, grosshandlare, tobaksfabrikör, † 1819. G. 2:o 1789 m. Catharina Charlotta Wallström, f. 1759, † 1820.

Söner:

1. John, f. 1790, grosshandlare, tobaksfabrikör, † 1853. G. 1816 m. Carolina Gustafva Pereswetoff-Morath, f. 1797, † 1871.

Son:

Jacob Erik, f. 1817, tobaksfabrikör, † 1881. G. 1855 m. Carolina Elisabeth Forsgren, f. 1833, † 1906.

Barn:

(1) *Carolina Elisabeth*, f. 1856 ⁶/₁₁. G. 1881 ⁷/₉ m. öfverstelöjtnanten i Svea artillerireg:tes reserv, R S O, R W O, *Albert Fredrik Daniel Janse*, f. 1854 ³/₅. Äg. Elfvik, Långnäs o. Råivik, alla på Lidingön (Elfvik, Lidingö villa stad).

(2) *Carl Johan Gustaf*, f. 1858 ⁵/₆, kansler för rikets universitet, förutv. statsminister, förutv. statsråd o. chef för finansdepartementet, ledamot af riksdagens första kammare, K m st k N O, K W O 1 kl., Stk D D O, Stk P O da C, Stk J O H S, R Pr R Ö O 1 kl., St Off Fr H L, L V A, L L A, H L F S. Äg. fastigheter i Norrköping o. Stenkullen i Östergötland (Stoekholm). G. 1886 ¹⁰/₅ m. *Dagmar Lundström*, f. 1867 ²⁰/₉.

Barn:

- a) *Carl Gustaf Erik*, f. 1887 ¹⁸/₅, löjtnant i Lifreg:ets dragoners reserv, delägare i handelsfirman Cronstedt, Kastengren & C:o i Stockholm. G. 1912—1917 m. *Elsa Hermine Jacob*, f. 1890 ²/₁₂.

Son:

Carl-Reinhold Eriksson, f. 1914 ²/₁.

- b) *Brita Emilie*, f. 1890 ¹⁹/₁. G. 1911 ¹⁰/₈ m. professorn i civilrätt vid Stockholms högskola, ledamoten i lagberedningen, RNO. RNS:tOO, LLA, jur. d:r *Lars Birger Ekeberg*, f. 1880 ¹⁰/₈ (Stockholm).
- c) *Olof*, f. 1903 ¹⁸/₁₀.
- (3) *Pehr Johan Jacob*, f. 1860 ²¹/₁₀, fabriksidkare, ordf. i styrelsen för statens uppfostringsanstalt å Bona, KWO 2 kl., RNO. Inneh. firman J. G. Swartz i nämnda stad, fastigheter därest. samt Djurön i Östergötland (Norrköping). G. 1889 ²⁸/₂ m. *Dagmar Maria Frisell*, f. 1864 ¹³/₁₁.

Döttrar:

Greta Elisabeth, f. 1889 ²²/₁₂. G. 1911 ⁵/₁₂ m. löjtnanten i Första lifgrenadjärreg:ets reserv, greve *Gabriel Falkenberg af Bulby*, f. 1883 ⁴/₁₀ (Fiskeby).

Alfhild Elisabeth, f. 1892 ²⁵/₃. G. 1915 ¹⁸/₁₀ m. löjtnanten vid Göta lifgarde *Wilhelm Oscar Gustaf Peder Dyrssen*, f. 1887 ¹⁵/₁₂ (Stockholm).

Elsa Dagmar Louise, f. 1896 ²¹/₁₀.

2. *Carl Jacob*, f. 1800, ryttmästare, † 1874. G. 1828 m. *Eva Charlotta Jederholm*, f. 1806, † 1877.

Barn:

- 1) *Ebba Maria*, f. 1840 ¹¹/₂. G. 1885 ²⁹/₁₀ m. klädesfabrikören Per Fredrik Erik Alfred Hedelius, i hans 2:a gifte, f. 1830, † 1902 (Stockholm).
- 2) *John*, f. 1844, f. d. fabrikör, litteratör, † 1902. G. 1877 m. *Hilda Emilia Gustafva Hofverberg*, f. 1855, † 1914.

Barn:

- (1) *Carl Erik*, f. 1878 ²⁰/₄, kapten vid Upplands artillerireg:te, artilleristabsofficer (Stockholm). G. 1912 ²⁷/₇ m. *Katarina Margareta (Karin) Tamm*, f. 1886 ²²/₆.

Döttrar:

- Anna Margareta (Greta)*, f. 1913 ⁸/₅.
Brita Emilia Maria, f. 1916 ¹⁸/₅.
- (2) *Karin Ulla Emilia*, f. 1880 ²⁰/₃. G. 1900 ²/₁₁ m. manufakturhandlaren *Knut August Konstantin Wennerström*, f. 1867 ¹⁴/₆. Beb. egen villa i Lidingsö villastad.
- (3) *Eva Hedvig Gustava*, f. 1882 ¹²/₅. G. 1902 ²⁰/₆ m. grosshandlaren *Johan David Rapp*, f. 1876 ²⁶/₇ (Saltsjöbaden).
- (4) *Ida Elisabeth Charlotta*, f. 1884 ²²/₂, fosterbarnsinspektris (Stockholm).
- (5) *John Gustaf*, f. 1886 ⁸/₄, ingenjör (Chile).
- (6) *Per Arvid*, f. 1889 ⁴/₆, tjänsteman i aktb. Stockholms handelsbank (Stockholm).

Yngre grenen:

Olof Carl, f. 1795, revisor i kammarrätten, † 1833. G. 1820 m. Maria Jacobina Eleonora Lemon, f. 1802, † 1882.

Söner:

- 1) Carl Olof Herman, f. 1821, bruksförvaltare, † 1891. G. 1853 m. Anna Maria Lönner, f. 1825, † 1874.

Son:

- Herman Olof Fredrik*, f. 1855 ²⁹/₁₁, bokförare, poststationsföreståndare (Strömbacka bruk, Strömbacka). G. 1893 ²⁷/₁₀ m. *Eva Ulrika Malmgren*, f. 1856 ²⁴/₁₂.
- 2) Edvard Mauritz, f. 1826, premieraktör, † 1897. G. 1854 ⁵/₈ m. *Rosa Alfonsina Clementina Fernström*, f. 1835 ¹⁵/₂, f. d. skådespelerska vid K. teatern (Stockholm).

Dotter:

Allhelga Mauritza, f. 1860 ⁴/₁₁ (Stockholm).

Svenonius.

Nedanstående släkt förmodas härstamma från den lärde pastor primarius i Abo, utn. biskopen i Lunds och Växjö stift Enevald Svensson Svenonius, f. 1617 å Brogården i Angelstads socken i Kronobergs län, † 1688 i Abo. Han var son till handlanden i Brogården Sven Enevaldson och Ingegerd Nilsdotter, prästdotter från Östergötland. Sven Enevaldssons farfader Jonas, kyrkoherde i Angelstad omkr. 1550, var son af engelsk adelsman, som slagit sig ned i Hälsingborg som handlande. Af biskop Svenonii barn med Susanna Gyldenstolpe blef sonen Mikael, † 1710, kyrkoherde i Söderup och från dennes son Wibjörn, f. 1702, kyrkoherde i Ilstorp, † 1768, skall nedan stående Frans Henrik härstamma. Härför saknas dock ännu bevis.

Frans Henrik, f. omkr. 1760, häradsskrifvare i Konga härad, †. G. 1798 m. Margareta Juliana Cederschiöld, f. 1773, † 1842.

Söner:

1. Carl Wilhelm, f. 1799, disponent vid Gällivareverken, ekonomidirektör, † 1872. G. 1842 m. Brita Johanna Sundström, f. 1814, † 1899.

Barn:

- 1) *Margareta Johanna Wilhelmina (Mina)*, f. 1842 ³¹/₁₀. G. 1869 ²⁸/₉ m. faktorn Jakob Nybom, f. 1833, † 1897 (Lindesberg).
- 2) Carl Gustaf, f. 1847, kronolänsman, † 1909. G. 1871 m. *Helena Birgitta Vallstén*, f. 1853 ⁷/₂ (Piteå).

Barn:

- (1) *Gusti Helena*, f. 1875 ²⁴/₁₁, folkskollärarinna (Malmberget).
- (2) Henning Fredrik, f. 1876, köpman, † 1917. G. m. *Anna Stjernberg*, f. 1874 ¹³/₁₀ (Villa Solbacka, Vassen).

Barn:

Rut Anna Maria, f. 1898 ⁷/₉.
Karin Ingegärd Helena, f. 1901 ²/₇.
Arne Torkel Fredrik, f. 1902 ¹¹/₉.
Birgit Dagmar Maria, f. 1904 ¹³/₄.
Gerd Anna Elisabet, f. 1905 ²⁰/₄.
Elna Margit Signhild, f. 1907 ⁶/₈.
Stig Olof Hjalmar, f. 1916 ³/₂.

- (3) *Hildur Johanna*, f. 1878 ²³/₆. G. 1905 m. (sin kusin) *Nils Anton Newbom*, f. 1881 ¹⁸/₁ (Kirkländ, Wash., Nordamerika).
 (4) *Margit Ingeborg*, f. 1883 ⁴/₉ (Piteå).
 (5) *Henrik Enevald*, f. 1884 ⁸/₁₀, kronolänsman i Arjeplogs distrikt, ordf. i taxeringsnämnden, i byggnads- o. ordningsnämnden samt vice ordf. i pensionsnämnden i Arjeplog. G. 1911 m. *Ida Maria Vestermark*, f. 1876 ²³/₁₂.

Söner:

- Eric Lennart Enevald*, i. 1911 ⁴/₈.
Carl-Henrik Enevald, f. 1914 ²³/₈.
Carl Ruben Enevald, i. 1917 ⁵/₂.
 (6) *Sigurd Torsten*, f. 1886 ³/₂, f. d. bruksförvaltare. G. 1909 m. *Ruth Höglund*, f. 1879 ¹⁵/₅ (Göteborg).

Barn:

- Seth Gunnar Sigurd*, i. 1912 ⁵/₃.
Anna Margareta Helena (Anna Greta), i. 1913 ¹⁶/₅.
 (7) *Anna Viktoria*, f. 1888 ²⁷/₉, musiklärarinna (Umeå).
 3) *Fredrik Wilhelm*, f. 1852 ²⁵/₄, fil. d:r, statsgeolog, RWO (Djursholm). G. 1:o 1883 ⁵/₁₁ m. *Anna Ekström*, f. 1858, † 1895; 2:o 1897 ¹⁰/₄ m. *Elin Johanna Ekström*, f. 1862, † 1901; 3:o 1912 ²⁴/₆ m. *Agnes Kristina Ekström*, f. 1866 ²⁰/₆.

Barn, i 1:a gifftet:

- (1) *Karl Tore*, f. 1884 ²⁹/₉, kapten vid K. Flottan (Karlskrona). G. 1913 ⁶/₁₀ m. *Anna Maria Almqvist*, f. 1891 ³¹/₃.

Son:

- Harald Edvin Toresson*, f. 1915 ⁵/₇.
 (2) *Gerda Helena*, f. 1886 ²¹/₇, profsyster vid diakonissanstalten å Ersta (Stockholm).
 (3) *Karin Hildegard*, f. 1889 ¹⁰/₇, kontorsskrifvare i socialstyrelsen (Djursholm).
 (4) *Sigrid Maria*, f. 1891 ²⁰/₈, kontorsskrifvare i pensionsstyrelsen (Djursholm).
 (5) *Tyra Elisabet*, f. 1893 ⁷/₁₂, anställd i Stockholms stads sparbank (Djursholm).
 i 2:a gifftet:
 (6) *Anna Märta*, f. 1898 ¹³/₁₁, elev vid Stockholms privata lärarinneseminarium (Djursholm).

(7) *Olof Fredrik*, f. 1899 ²¹/₁₂, student vid Uppsala universitet.

(8) *Erik Gustaf*, f. 1901 ²³/₉.

2. *Fredrik*, f. 1803, bruksägare, ägde en tid Gällivare o. Luossavaara malmfält, † 1859. G. 1829 m. *Anna Gustafva Dorotea Cöderschiöld*, f. 1805, † 1869.

Son:

Ludvig Malcolm, f. 1840 (Göteborg).

3. *Thure Lorens*, f. 1809, bruksinspektör, sedan fängelsedirektör i Umeå, † 1892. G. 1836 m. *Lovisa Katarina Hammargren*, f. 1819, † 1896.

Barn:

- 1) *Frans Lorens*, f. 1838, postmästare i Vänersborg. † 1912. G. m. *Johanna Charlotta Forsström*, f. 1844, † 1913.

Barn:

- (1) *Birger Frans Gotthard*, f. 1870 ⁵/₅, e. o. hofrättsnotarie, advokat (Stockholm). G. 1:o (m. *Maria Helena Åberg*); 2:o 1907 ²³/₁₀ m. *Marie Louise Njurling*, f. 1882 ¹²/₇.

Barn, i 1:a giften:

Ture Karl, f. 1896 ⁷/₆.

i 2:a giften:

Vera, f. 1913 ³/₈.

- (2) *Ada Laurentia Johanna*, f. 1875 ²³/₆. G. 1897 ³¹/₇ m. ingenjören *George Oscar Magnus Olsson*, f. 1867 ³/₆ (Göteborg).
- (3) *Julia Fanny Charlotta*, f. 1877 ²/₉. G. 1:o 1901 ¹/₁₂ m. länsnotarien *Fritz Wikström*, f. 1866, † 1905; 2:o 1906 ¹⁵/₁₂ m. advokaten *Hugo Wikström*, i hans 2:a gifte, f. 1866 ²⁶/₁ (Göteborg).
- (4) *Thure Herman Ludvig*, f. 1879 ¹⁰/₃, fil. kand., leg. apotekare, adjunkt vid Högre allm. läroverket i Luleå, skeppsmätare därst.
- (5) *Lars Arthur Reinhold*, f. 1880 ¹⁴/₁₀, fil. kand., adjunkt vid Högre allm. läroverket i Norrköping. G. m. *Mathilda Knutsson*, f. 1882 ²³/₆.

Barn:

Sven Birger Kristian, f. 1906 ²⁷/₇.

Björn Agne Leopold, f. 1908 ⁸/₉.

Maj Vera Hildegard, f. 1910 ²²/₅.

Finn Hugo Valdemar, f. 1912 ¹⁸/₆.

- (6) *Knut Arvid Leopold*, f. 1882 ¹¹/₅, disponent (Stockholm).
- 2) *Albert Fredrik*, f. 1844 ²⁰/₃, f. d. firmästare vid Gåsörens fyr, G M (Skellefteå). G. 1877 m. *Maria Johanna Holmqvist*, f. 1849 ²⁹/₉.
- Söner:
- Oskar Edvard*, f. 1881 ¹/₁₂, fyrvaktare (Holmön).
- Bror Konrad*, f. 1885 ⁵/₁₁, typograf (Skellefteå).
- Knut Rickard*, f. 1892 ¹⁹/₈, kontorist (Skellefteå).
- 3) *Selma Jacobina*, f. 1846 ²⁴/₁₁, f. d. telegrafist (Stockholm).
- 4) *Thure Leonard*, f. 1851, fil. d:r, lektor, † 1901. G. 1883 ¹⁸/₁₂ m. *Tora Charlotta Tengwall*, f. 1862 ⁶/₃ (Saltsjöbaden).
- 5) *Ludvig Oskar*, f. 1853 ⁸/₅, med. lic., f. d. provinsialläkare (Sveg). G. m. *Hanna Olsson*, f. 1871 ¹⁷/₇.

Barn:

Lovisa Katarina (Lova), f. 1892 ⁸/₁₂.
Ture Rudolf, f. 1894 ⁷/₁₁.

von Sydow.

I Tyskland hafva funnits tre, om ej flera, urgamla adliga släkter med detta namn, alla med olika ättvapen. En af dessa ätter, ännu kvarlevande i Tyskland, har urgrenat sig äfven till Sverige. Den närmaste gemensamma stamfadern för de svenska grenarna skref sig Cristian von Sydow och dog i Curow i Pommern omkr. år 1700. Hans son David vistades någon tid i Sverige, men återflyttade snart till Tyskland, kvarlämnande i Sverige en af sina tolf söner Christian Fredrik. Af dennes barn märkas sönerna Sven David, stamfader för den nu utdöda Östra härads-grenen, Johan Peter, stamfader för Högsbygrenen, Nils Ludvig, stamfader för Jönköpingsgrenen samt Carl Fredrik och Christian Andreas, stamfäder för äldre och yngre Kalmargrenarna. Yngre Kalmargrenen är numera utdöd. Cristian von Sydows yngre son Christian (broder till David von Sydow) hade äfven flera söner, af hvilka två öfverflyttade till Sverige, nämligen Christian, hvares ende son Christian Fredrik var stamfader för Visby-Karlshamnsgrenen, och Johan Anders, hvares äfvenledes ende son Georg var stamfader för den föga kända Öfveds-

grenen. En gren af släkten (se nedan) har blifvit adlad i Sverige.

Litteratur: [von Sydow, C. A.], Stambok för den svenska släkten von Sydow, Gbg 1885; Tersmeden, Kalender öfver i Sverige lefvande ointroducerad adel; Sv. Släktkalender 1886; Sv. Släktkalendern 1912—17.

Högsbygrenen:

Johan Peter, f. 1747, prost, † 1827. G. 1782 m. Charlotta Elisabeth Rudbeck, f. 1752, † 1812.

Söner:

1. Johan Gustaf, f. 1784, konteramiral, † 1850. G. 1:o 1824 m. Anna Catharina Wiggman, f. 1806, † 1833; 2:o 1837 m. Eleonora Juliana Wiggman, f. 1801, † 1868.

Söner, i 1:a giftet:

- 1) Johan Oscar Gustaf, f. 1825, kommissionslandtmätare, † 1886. G. 1851 m. Sofia Lovisa Lilliestråle, f. 1828, † 1908.

Barn:

- (1) Otto Gerhard Gustaf, f. 1852, direktör, † 1912. G. 1887 m. Hedvig Eugenia von Sydow, f. 1858, † 1912.

Barn:

Waldemar Gustaf Wilhelm, f. 1890 ²⁷/₃, verkst. direktör för aktb. Gustaf von Sydows ainionsbyrå (S t o c k h o l m).

Herbert Oscar Axel, f. 1894 ⁹/₁, tjänsteman i Stockholms ensk. bank (S t o c k h o l m).

- (2) *Elin Augusta Anna Lovisa*, f. 1854 ²²/₁ (S t o c k h o l m).
- 2) Adolf Reinhold Fingal, f. 1827, hamnkapten, † 1903. G. 1863 ⁹/₁₂ m. *Mary Ann Blanche Stephens*, f. 1842 ²¹/₉ (S a l t s j ö b a d e n).

Barn:

- (1) *Anna Oscara*, f. 1864 ²⁷/₁₀. G. 1887 ⁹/₁₂ m. professorn i nationalekonomi o. sociologi vid Göteborgs högskola, skriftställaren, R N O, L V V S, fil. d:r *Gustaf Fredrik Steffen*, f. 1864 ⁴/₅ (G ö t e b o r g).

- (2) *Björn Ryno*, f. 1867 ⁴/₁₁, kapten i K. Flottans reserv, verkst. direktör i Vaxholms nya ångfartygsaktb., ordf. i ångfartygsbefälhafvaresällskapet i S t o c k h o l m, R S O, R D D O, R R S:t A n O 3 kl., R P r K r O 3 kl. G. 1900 ²⁹/₁₀ m. *Alma Tullia Granström*, f. 1869 ⁹/₉.

Döttrar:

- Lotten Tullia (Lotty) Björnsdotter*, f. 1901^{25/7}.
- Birgit Elisabeth Björnsdotter*, f. 1903^{15/3}.
- Gunhild Mary Anne Björnsdotter*, f. 1904^{19/12}.
- (3) *Frithiof Fingal*, f. 1870^{21/1}, jägmästare i Norra Lycksele revir, landstormsområdesbefälhafvare. Äg. Arifträsk i Västerbotten (Lycksele). G. 1901^{23/8} m. *Edith Oldenburg*, f. 1866^{13/9}.
- (4) *Gerda Maria*, f. 1875^{10/10}, föreståndare för säng- o. musikinstitut (Stockholm).
- (5) *Amy Sophia*, f. 1880^{16/11}. G. 1909^{20/5} m. verkst. direktören i aktb. Sommeliï fabriker *Carl Per Albert Wising*, f. 1871^{30/7} (Saltsjöbaden).
- 3) *Carl Otto Hjalmar*, f. 1831^{18/2}, f. d. sjökapt. (Stockholm). G. 1:o 1857 m. Amalia Karolina Charlotta Hellbom, f. 1833, † 1902; 2:o 1903^{5/12} m. *Karna Jönsson*, f. 1855^{20/12}.

Adoptivdotter:

Rosalie Josefina Charlotte (Rosa), f. 1864^{3/9}. G. 1891^{14/11} m. majoren i armén, kaptenen i Lifreg:ets grenadjärers reserv, R S O, *Eli Aramis D'Artagnan Wistrand*, f. 1853^{25/11} (Stockholm).

i 2:a giftet:

- 4) *Hugo Axel Theodor*, f. 1840^{24/3}, f. d. bankkassör (Stockholm). G. 1874^{7/10} m. *Anna Lovisa (Anna Lisa) Björck*, f. 1844^{18/10}.

Döttrar:

- Anna Eleonora*, f. 1875^{18/8}, bokhållare i Stockholms enskilda bank (Stockholm).
- Alice Maria*, f. 1877^{15/9}, farm. kand. G. 1905^{4/11} m. leg. apotekaren Ernst Ludvig Hyltén, f. 1872, † 1917 (Stockholm).
- Tyra Helena*, f. 1882^{10/1}, musiklärarinna (Stockholm).
2. Axel Reinhold, f. 1778, underståhållare, † 1834. Svensk adelsman 1830. Om hans efterkommande se Sveriges Adelskalender.

Jönköpingsgrenen:

Nils Ludvig, f. 1750, krigskommissarie, † 1837. G. 1783
m. Engel Benedicta Heller, f. 1764, † 1807.

Söner:

1. Christian Fredrik, f. 1788, apotekare, † 1836. G. 1817
m. Johanna Maria Rydin, f. 1795, † 1866.

Söner:

1) Christian August, f. 1819, kyrkoherde, † 1889. G.
1849 m. Helena Andrietta Maria Cervin, f. 1826,
† 1893.

Barn:

(1) *Maria*, f. 1850 ¹⁵/₅ (Göteborg).

(2) *Ellen*, f. 1851 ²⁰/₉. G. 1880 ¹⁷/₆ m. kyrko-
herden Johan Henrik Björck, f. 1837, † 1895
(Göteborg).

(3) *Kristian Andreas*, f. 1852 ¹³/₉, fil. kand.,
f. d. läroverksadjunkt, sekreterare hos Älfs-
borgs läns norra hushållningssällskap, ordf. i
styrelsen för Enskilda banken o. vice ordf. i
styrelsen för sparbanken i Vänersborg, R
W O, Älfs:bs l:s hush. sällsk. St G M. Äg. hus
i nämnda stad. G. 1891 ⁸/₁ m. *Maria Isobel*
af Sandeberg, f. 1869 ³/₆.

Söner:

Kristian Fredrik, f. 1896 ²⁰/₃, jur. stud. vid
Uppsala universitet.

Kristian Edvard Gerhard, f. 1899 ⁷/₂, stu-
dent.

(4) *Kristian Armand*, f. 1856 ⁴/₄, kyrkoherde i
Varnhems, Istrums, Eggby, Öglunda o. N.
Lundby församlingars pastorat af Skara stift,
regementspastor vid Västgöta reg:te, L W O
(Varnhem). G. 1890 ²²/₄ m. *Signe Elisa-
bet Engelborg Forslund*, f. 1867 ¹²/₂.

Barn:

Kristian August Erik Armand, f. 1891 ²⁸/₆,
jur. kand., e. o. hofrättsnotarie, vice auditor
vid Västgöta reg:te, bitr. hos domhafvanden
i Nordals m. fl. härads domsaga (Väners-
borg).

Kristian Herbert Elis Armand, f. 1894 ³/₃,
med. stud. vid Uppsala universitet.

Kristian Ernst Kurt Armand, f. 1896 ³⁰/₁,
fil. stud. vid Uppsala universitet.

Brit Selma Engelborg Andriette, f. 1902 ¹²/₈.

- 2) Johan Fredrik, f. 1826, häradshöfding, † 1885. G. 1857 m. Ida Alexia Elisabeth Edgren, f. 1829, † 1909.

Barn:

- (1) *Ernst Fredrik Nikolaus*, f. 1859 ¹⁹/₆, jur. kand., häradshöfding i Fryksdals domsaga, f. d. hofrättsråd, ordf. i styrelsen för Kil—Fryksdalens järnvägsaktb., K W O 2 kl., R N O (S u n n e). G. 1890 ⁵/₇ m. *Gustafva (Ava) Charpentier*, f. 1862 ¹¹/₁₁.

Adoptivdotter:

Hulda Margaretha, f. 1897 ²⁷/₉.

- (2) *Kristian Hugo*, f. 1861 ¹⁶/₇, fil. kand., förutv. statsråd, f. d. revisionssekreterare, häradshöfding i Nordals, Sundals o. Valbo härads domsaga, landstingsman, ordf. hos stadsfullmäktige i Vänersborg samt i styrelsen för sparbanken därst., K N O 1 kl. Beb. egen villa i nämnda stad. G. 1898 ³⁰/₆ m. *Anna Karolina (Nanna) von Sydow*, f. 1868 ¹⁵/₉. (Se nedan.)

Barn:

Christian Fredrik Carl Hjalmar, f. 1899 ⁵/₆, officersaspirant (K a r l s b o r g).

Alexia Wilhelmina Matilda, f. 1900 ²⁵/₇.

Ingeborg Emilia Elisabet, f. 1902 ²⁸/₅.

Ulla Benedikta Maria, f. 1906 ¹³/₅.

Daniel Hugo, f. 1909 ²⁴/₂.

- (3) *Adolf Hjalmar*, f. 1862 ²²/₈, jur. kand., vice häradshöfding, verkst. direktör i Svenska arbetsgifvareföreningen, f. d. sekreterare i öfverståhållareämbetet, f. d. förste polisintendent, ledamot af riksdagens första kammare, socialfullmäktig, vice ordf. i styrelsen för aktb. Norrlandsbanken, K W O 2 kl., R N O, Öfr J O. Äg. Sommarbo å Värmdön (S t o c k h o l m). G. 1900 ¹⁷/₄ m. *Ruth Maria Albertina Schwartz*, f. 1875 ¹⁸/₅.

Barn:

Dagmar Ida Gunla Mathilda, f. 1901 ²⁰/₆.

Ruth Emelie Viveka, f. 1904 ⁷/₁₀.

Christian Fredrik Viktor Albert, f. 1908 ⁴/₆.

Marianne Monika Agda Viktoria, f. 1916 ⁹/₆.

(4) *Emilia Jeanna Ulrika (Emmy)*, f. 1867 ¹¹/₄ (Stockholm).

(5) *Marianne Ida Mathilda*, f. 1868 ³/₇, lärarinna vid Tekniska skolan i Stockholm.

2. Axel Erik, f. 1791, fil. d:r, öfverste, † 1857. G. m. Margareta Ekelund, f. 1808, † 1880.

Dotter:

Sofia Amalia (Amelie), f. 1845 ¹⁰/₈. G. 1867 ³/₁₁ m. bruksägaren Axel Hjalmar Frisell, f. 1821, † 1901 (Stockholm).

3. Daniel Peter, f. 1793, apotekare, † 1873. G. 1821 m. Anna Charlotta Butsch, f. 1802, † 1865.

Söner:

1) Julius Leonard, f. 1822, kamrerare, † 1887. G. 2:o 1884 ³/₉ m. *Ida Seraphia Justina Eriksson*, f. 1856 ³/₁₀ (Stockholm).

2) Nils Albrecht, f. 1823, revisionssekreterare, † 1881. G. 1866 ³⁰/₈ m. *Helene Mathilda Staël von Holstein*, f. 1844 ¹⁵/₄ (Halmstad).

Dotter:

Jeanna Helena (Ellen), f. 1871 ²/₂, lärarinna vid Halmstads högre elementarläroverk för kvinnlig ungdom.

3) Frans Edvard, f. 1828, med. d:r, kir. mag., öfverläkare, † 1914. G. 1872 ⁶/₆ m. *Svea Maria Charlotta Sofia Wikström*, f. 1851 ⁷/₁₁. Beb. eget hus i Göteborg.

4) Carl Fredrik, f. 1832, apotekare, † 1904. G. 1862 m. *Wilhelmina Matilda Karolina Åsbjörnsson*, f. 1838, † 1908.

Döttrar:

Elisabeth Charlotta Wilhelmina, f. 1865 ²²/₆. G. 1897 ¹¹/₈ m. apotekaren Johan Henrik Nathanael Fröberg, f. 1851, † 1911. Äg. o. beb. Åstorp i Halland (Halmstad).

Anna Karolina (Nanna), f. 1868 ¹⁵/₆. G. 1898 ³⁰/₆ m. häradshöfdingen *Kristian Hugo von Sydow*, f. 1861 ¹⁰/₇. (Se oivan.)

Vendela Maria, f. 1880 ⁰/₄, sjuksköterska (Halmstad).

5) Knut Wilhelm, f. 1834, sjökapt. landtbrukare, † 1907. G. 1867 m. Lisa Hansson, f. 1841, † 1911.

Dotter:

- Anna Carolina Ulrika*, f. 1868 $\frac{8}{3}$. G. 1898 $\frac{22}{11}$
m. landtbrukaren *Karl Albin Salén*, f. 1872 $\frac{3}{7}$.
Äg. o. beb. Stockenäs i Dalsland (Grin-
stad).
- 6) *Otto Ludvig*, f. 1835 $\frac{24}{8}$, f. d. landbruksskole-
föreståndare o. godsägare, RWO (Växjö). G.
1867 $\frac{2}{4}$ m. friherrinnan Göthilda Rappe, f. 1841,
† 1892.

Barn:

- (1) *Daniel Petrus Natanael*, f. 1869 $\frac{25}{10}$, major
o. bataljonschef vid Karlskrona grenadjär-
reg:te, RSO (Karlskrona). G. 1903 $\frac{6}{12}$
m. *Alma Gertrud Wilhelmina Grönhagen*, f.
1873 $\frac{15}{2}$.

Barn:

- Gert Danielsson*, f. 1904 $\frac{15}{11}$.
Ebba Göthilda, f. 1906 $\frac{18}{7}$.
Anna Birgitta, f. 1910 $\frac{1}{1}$.
- (2) *Johannes*, f. 1871 $\frac{6}{10}$, ingenjör, belysnings-
chef i Örebro. G. 1908 $\frac{3}{11}$ m. *Gunhild*
Margareta Viktoria Ramstedt, f. 1882 $\frac{6}{8}$.

Barn:

- Harald Viktor Ludvig*, f. 1909 $\frac{15}{10}$.
Naema Margareta Göthilda, f. 1912 $\frac{12}{3}$.
- (3) *Anna Mathilda*, f. 1873 $\frac{8}{4}$ (Växjö).
(4) *Emanuel*, f. 1874 $\frac{10}{11}$, jordbrukskonsulent
(Rödeby). G. 1912 $\frac{29}{12}$ m. *Syster Signe*
Arnoldsson, f. 1879 $\frac{31}{12}$.

Barn:

- Sven Ludvig*, f. 1913 $\frac{19}{9}$.
Elin Maria, f. 1915 $\frac{1}{7}$.
Signe Mathilda, f. 1916 $\frac{3}{8}$.
- (5) *Karl Wilhelm*, f. 1878 $\frac{21}{12}$, fil. d:r, docent i
nordisk o. jämförande fornminnesforskning vid
universitetet i Lund, amanuens vid Lunds
universitets bibliotek. G. 1906 $\frac{5}{6}$ m. *Anna*
Maria Quennerstedt, f. 1865 $\frac{12}{9}$.

Son:

- Axel Ulrik Bertil*, f. 1907 $\frac{24}{9}$.
- (6) *Carl Gustaf*, f. 1885 $\frac{6}{6}$, trädgårds-
mästare.

4. Sven Ludvig, f. 1801, hofrättsråd, † 1882. G. 1835 m. Sara Rebecka Lindqvist, f. 1813, † 1872.

Söner:

- 1) Jakob Ludvig, f. 1836, häradshöfding, † 1893. G. 1873 ³/₇ m. friherrinnan *Ingeborg Aurora Sparre*, f. 1841 ⁷/₉ (Stockholm).

Barn:

- (1) *Ingeborg Kerstin Elisabeth*, f. 1874 ²³/₅, med. kand. G. 1898 ²⁸/₁₂ m. borgmästaren i Landskrona, landstingsmannen i Malmöhus län, R W O, R D D O, *Carl Johan August Munck af Rosenschöld*, f. 1868 ²⁷/₁. Äg. o. beb. villan Sundöre (Landskrona).
 (2) *Karin Ulvhild Lovisa*, f. 1875 ⁷/₁₂ (Stockholm).
 (3) *Carl Eric Ludvig*, f. 1878 ⁵/₇, jägmästare i Porjus revir (Gällivare). G. 1910 ²⁰/₁ m. *Signe Fellenius*, f. 1883 ⁸/₅.

Barn:

- Nils Ludvig Johan*, f. 1912 ⁵/₉.
Sigrid Ulvhild Ingeborg Amalia, f. 1914 ¹¹/₆.
 (4) *Thord Axel Ulf*, f. 1880 ³⁰/₁₁, andre länsnotarie i Göteborgs o. Bohus län, auditör vid Älfsborgs kustartillerikår (Göteborg). G. 1911 ²/₇ m. *Ingeborg Segerdahl*, f. 1886 ⁸/₉.
 (5) *Lars Martin Knut Henrik*, f. 1883 ¹⁶/₉, kapten o. batterichef vid Göta artillerireg:te, G V:s Olymp M (Qvibergsnäs, Göteborg). G. 1906 ¹/₈ m. *Ellen Maria Nordenfelt*, f. 1883 ²⁶/₇.

Döttrar:

- Sara Christina*, f. 1909 ¹⁵/₁₂.
Ingeborg Catharina (Karin), f. 1916 ¹⁰/₄.
 2) Carl Axel, f. 1844, banktjänsteman, † 1895. G. 1874 m. *Jenny Lindqvist*, f. 1848 ⁵/₉ (Jönköping).

Barn:

- (1) *Sven Victor*, f. 1874 ²⁸/₁₁, farm. kand., direktör (Stockholm).
 (2) *Svea Carolina*, f. 1879 ²²/₄, anställd vid brand- o. liförsäkringsaktb. Sveas hufvudkontor i Göteborg.

- (3) *Carl Ludvig*, f. 1881 ⁰/₃, stationsinspektör vid statens järnvägar (T ö r e b o d a). G. 1915 ¹⁹/₆ m. *Elsa Frick*, f. 1893 ¹⁷/₁₁.

Dotter:

Birgit Caroline, f. 1916 ⁷/₇.

- (4) *Nils Fingal*, f. 1882 ²²/₁₁, jur. o. fil. kand., t. f. fiskal i Göta hofrätt (J ö n k ö p i n g).
- 3) *Gustaf Fingal*, f. 1846 ¹⁷/₆, f. d. tjänsteman i Stockholms stads tjänst (E n s k e d e). G. 1874 ¹/₁₁ m. *Hilma Johanna Maria Bäckström*, f. 1852 ¹⁴/₁.

Barn:

- (1) *Ivar Ludvig*, f. 1875 ²⁶/₈ (E n s k e d e).

- (2) *Maria Elisabeth (Beth)*, f. 1878 ¹³/₁₀, föreståndariinna för Änkehemmet i G ö t e b ö r g.

- (3) *Valborg Augusta*, f. 1880 ³⁰/₁, föreståndariinna för spädbarnskrubba (G ö t e b ö r g).

- (4) *Gustaf Fredrik*, f. 1881 ³/₇, forstnästare hos Baltiska Trävaruaktb. (B o d t r ä s k f o r s, H a r a d s). G. 1913 m. *Sonja Wilhelmina Rutberg*, f. 1892 ²¹/₁.

Söner:

Olof Emil Fingal, f. 1913 ¹³/₁₀.

Svante Gustaf Vilhelm, f. 1915 ²⁴/₁₁.

- (5) *Elin Ingeborg*, f. 1884 ¹¹/₈, lärariinna (E n k ö p i n g).

- (6) *Märta Johanna*, f. 1892 ¹⁵/₉, telegrafist (E n s k e d e).

Äldre Kalmargrenen:

Carl Fredrik, f. 1752, landtränsmästare, † 1808. G. m. Christina Elisabeth Wahlbeck, f. 1760, † 1810.

Söner:

1. Christian Aron, f. 1781, fil. d:r, prost, † 1864. G. 1824 m. Margareta Gustava Laurentia Rydström, f. 1798, † 1855.

Son:

Lars Fredrik Emil, f. 1837 ¹²/₃, notarie, f. d. kronolänsman (S t o c k h o l m). G. 1868 ⁰/₈ m. *Caroline Juliana Gyllensvärd*, f. 1836, † 1913.

Son:

Gunnar Albin Philemon, f. 1870 ²⁹/₅, e. o. hofrättsnotarie, förste stationsskrifvare vid statens järnvägar (S t o c k h o l m). G. 1905 ¹¹/₅ m. *Ebba Ponsbach*, f. 1883 ²⁰/₃.

Son:

Kurt Wilhelm, f. 1907 ³/₆.

2. *Sven Fredrik*, f. 1783, handlande, † 1845. G. 1815 m. *Carolina Elisabeth Håkansson*, f. 1798, † 1863.

Söner:

- 1) *Carl Olof*, f. 1821, grosshandlare, † 1892. G. 1847 m. *Maria Charlotta Elgström*, f. 1824, † 1892.

Döttrar:

Bertha, f. 1854 ¹¹/₄. G. 1880 ²⁰/₈ m. bankdirektören *Ernst Georg Ancker*, f. 1851, † 1915 (K a l m a r).

Helena Carolina, f. 1860 ²¹/₁₀. G. 1886 ⁸/₆ m. navigationsskoleföreståndaren *John Alfred Ancker*, f. 1857, † 1908 (N o r r k ö p i n g).

- 2) *Henrik August*, f. 1823, magistratssekreterare, t. i. borgmästare, † 1876. G. 1858 m. *Euphrosyne Maria Modin*, f. 1836, † 1876.

Barn:

- (1) *Henrik Walter*, f. 1864 ¹⁸/₁₁, affärsman (C h i c a g o). G. 1889 m. *Hattie Faucher* från Nordamerika, f. 1870.

Barn:

Walter Roland, f. 1890.

Mary Euphrosyne, i. 1892. G. 1915 ²⁹/₉ m. m:r *Earl Lee Bishop* (C h i c a g o).

Hazel, f. 1894.

- (2) *Ernst Gunnar*, f. 1869 ²²/₅, verkst. direktör för aktb. Göteborgs bank, RNO, RWO (Villa Framnäs, Jonsered). G. 1895 ⁷/₉ m. *Anna Fredrika Teresia Johansson*, i. 1870 ⁵/₁₁.
- (3) *Gerda Euphrosyne*, f. 1870 ⁷/₅, bitr. föreståndarinna vid Högre lärarinneseminariet i S t o c k h o l m.
- (4) *Sigrid Augusta*, f. 1871 ¹⁸/₁₂. G. 1895 ¹⁴/₉ m. disponenten *Victor Edmund Hill*, f. 1868, † 1912 (S t o c k h o l m).
- (5) *Oscar Fredrik*, f. 1873 ¹²/₇, landshöfding i Göteborgs o. Bohus län, förutv. statsrad o. chef för civildepartementet, medlem af svensk-norska renbeteskommissionen, ordf. i styrelsen för Göteborgs högskola, KNO 1 kl., St Off Fr HL, RPr Kr O 2 kl. m kr, RRS:t St O 2 kl. m. kr (G ö t e b o r g). G. 1911 ¹⁶/₁₀ m. *Mary Emily Wijk*, f. 1884 ⁷/₁₁.

Söner:

Erik, f. 1912 ²/₉.*Gustaf Karl Oskar Kristian*, f. 1917 ¹⁵/₉.

- (6) *Maria Euphrosyne*, f. 1876 ¹/₈, kassör vid bankaktb. Södra Sveriges afdelningskontor i Mörbylånga.

3. Thure August, f. 1793, fil. d:r, prost, † 1873. G. 1830 m. Beata Sofia Runkrantz, f. 1802, † 1843.

Son:

Gustaf Wilhelm, f. 1834 ²⁰/₁, f. d. stationsinspektör (Malmö). G. 1861 ⁵/₉ m. *Maria Augusta Matilda Höjer*, f. 1843 ³⁰/₈.

Barn:

- (1) *Gustaf Wilhelm*, f. 1863 ²⁰/₇, underingenjör vid järnvägsstyrelsens maskinbyrå (Stockholm). G. 1897 ¹⁶/₈ m. *Anna Margareta Larsson*, f. 1866 ⁸/₃.

Dotter:

Wanda Elisabeth, f. 1899 ¹³/₃.

- (2) *Gerda Maria*, f. 1867 ²⁰/₁₁. G. 1896 ⁴/₁₁ m. föreståndaren för armaturfabriken Carl Holmbergs filial i Göteborg, ingenjören *Adolf Lorentz Gustaf Larsson*, f. 1863 ⁸/₇.
- (3) *Anna Sofia*, f. 1869 ⁶/₁₀. G. 1904 ¹⁰/₅ m. kamreraren vid bankaktb. Södra Sveriges kontor i Hälsingborg, *Emil Bremberg*, f. 1864 ¹⁹/₁.
- (4) *Sigrid Augusta*, f. 1873 ³/₅. G. 1902 ¹³/₂ m. veterinären *Hans Oskar Sten*, f. 1870 ²⁹/₅ (Malmö).
- (5) *Ida Jenny*, f. 1875 ¹³/₁.
- (6) *Otto Reinhold*, f. 1878 ²⁶/₁₀, ingenjör (Göteborg). G. 1910 ²⁴/₁₀ m. *Märtha Maria Stocklassa*, f. 1889 ¹⁶/₆.

Barn:

Gunnar, f. 1911 ³/₈.*Marianne*, f. 1914 ⁶/₁.

4. Otto Reinhold, f. 1794, grosshandlare, godsägare, † 1861. G. m. Henrika Wilhelmina Wahnberg, f. 1810, † 1901.

Son:

Otto Wilhelm, f. 1831, godsägare, † 1915. G. 1858 m. Ida Carolina Sofia von Sydow, f. 1835, † 1914.

Söner:

- (1) *Carl-Otto August*, f. 1859 ¹⁸/₄, kapten i Södermanlands reg:tes reserv, befälhafvare för

Nyköpings rullföringsområde n:r 43, R S O, R R
S:t St O 2 kl. Beb. egen gård i Nyköping.
G. 1890 ²¹/₈ m. grefvinnan *Maria Elisabeth*
Mörner af Morlanda, f. 1869 ⁶/₂.

Söner:

Carl Fredrik, f. 1893 ²⁷/₁₂, agronom, fänrik i
Smålands husarreg:tes reserv.

Otto Reinhold, f. 1893 ²⁷/₁₂, elev vid Krigs-
skolan å Karlberg.

Ernst Wilhelm, f. 1901 ²³/₆.

- (2) *Otto Reinhold*, f. 1861 ⁴/₅, öfverstelöjtnant
i armén o. major i Södermanlands reg:tes
reserv, R S O (Strängnäs). G. 1892 ¹⁵/₁₀
m. *Agnes Maria Carolina Ekenberg*, f. 1867
¹⁰/₁₀.

Döttrar:

Elsa Ida Amalia, f. 1893 ²⁴/₁₀.

Agnes Elisabeth, f. 1894 ¹⁵/₁₁.

Märta Wilhelmina, f. 1905 ¹⁷/₆.

5. Johan Henrik, f. 1795, borgmästare, assessor, † 1835.
G. 1830 m. Johanna Elisabeth Wimmerstedt, f. 1801,
† 1874.

Son:

John Fredrik, f. 1833, hoifrättsråd, † 1905. G. 1861
¹⁷/₁₁ m. grefvinnan *Hulda Charlotta Mörner af*
Merlanda, f. 1841 ²⁶/₁₂ (Jönköping).

Barn:

Sigröd Johanna Sofia, f. 1863 ²⁷/₁₀. G. 1887 ¹¹/₁₁
m. hoifrättsassessorn Henning Odencrans, f. 1853,
† 1900 (Jönköping).

Elin Elisabeth, f. 1865 ²/₁. G. 1898 ²²/₃ m. hof-
rättsnotarien, vice häradshöfdingen Haldan Ernst
Evald Lindencrona, f. 1852, † 1910 (Jönkö-
ping).

Carl Gustaf Hampus, f. 1872 ¹⁴/₆, bankkassör
(Jönköping).

Ingegerd Louise, f. 1879 ²⁸/₁₉. G. 1907 ⁴/₆ m.
krigsdomaren vid Kronobergs reg:te, häradss-
skrifvaren i Uppvidinge härads fögderi, vice
häradshöfdingen, R W O, *Hjalmar Johan*
Henrik Krueger, f. 1861 ¹⁴/₈ (Växjö).

Wolborg Clara Brita, f. 1884 ²⁸/₁₂. G. 1910 ²⁸/₅
m. tandläkaren *Gustaf Södöö*, f. 1882 ²⁸/₁₂
(Karlskrona).

Visby-Karlshamsgrenen:

Christian Fredrik, f. 1741, sjökaptan, † 1822. G. 1768 m. Maria Elisabeth Stuuk, f. 1736, † 1797.

Son:

Carl Fredrik, f. 1769, sjökaptan, † 1847. G. 1:o 1805 m. Elsa Elisabeth Hauffman, f. 1772, † 1821.

Söner, i 1:a giftet:

1) Mårten Luther Fredrik, f. 1808, repslagare, † 1838. G. 1836 m. Helena Zetterström, f. 1797, † 1876.

Son:

Carl Fredrik Oscar, f. 1838, hemslaktare, † 1871. G. 1862 m. Anna Maria Nyman, f. 1830, † 1906.

Son:

Oscar Mårten Luther, f. 1866 ⁶/₁₀, cigarrarbetare (Stockholm).

2) Gustaf Frans Ludvig, f. 1815, sjökaptan, † 1892. G. 1:o 1849 m. Johanna Kristina Ekman, f. 1821, † 1860; 2:o 1862 m. Mathilda Christina Hallén, f. 1821, † 1897.

Döttrar, i 1:a giftet:

Emilia Johanna Catharina, f. 1853 ⁵/₅ (Stockholm).

Anna Sofia Augusta, f. 1856 ⁸/₆. G. 1879 ²³/₁₁ m. grosshandlaren Carl Magnusson, † 1904 (Södertälje).

Sylvan

(från Löderup).

Nedanstående släkt synes icke hafva gemensamt ursprung med en annan Skånesläkt med samma namn, hvilken blifvit kallad Sylvan från Ystad. (Det var afsedt att intaga jämväl sistnämnda släkt Sylvan i innevarande årgång af kalendern, men utelblifvandet af en del begärda uppgifter har förhindrat detta.) Äldste kände stamfadern var häradsdomaren i Löderup, Skåne, Christian Nilsson, som i sitt gifte med Agneta Hansdotter Ankar, † 1707, hade sonen Nils, f. 1665 i Löderup, hvilken upptog släktnamnet, prost och kyrkoherde i Håslöf, † 1726, g. 1:o 1698 m. Margareta Gertsdotter Fröllinghausen, i hennes 2:a gifte, † 1712, 2:o 1714 m. Brita Plantin, i hennes 2:a gifte, † 1757. Nils Sylvans son i andra giftet Christian, f. 1718, kyrkoherde i Hvellinge, † 1761, blef i sitt 1751 in-gångna gifte med Katrina Liboria Hegardt, f. 1723, † 1804, fader till nedanstående Nils Sylvan, från hvilken alla kända, nu levande medlemmar af denna släkt härstamma. Ett par grenar af släkten skrifa namnet Sylvan.

Nils, f. 1751, kyrkoherde i Fosie, † 1824. G. 1781 m.
Helena Sofia Grafström, f. 1753, † 1820.

Söner:

1. Christopher, f. 1784, prost o. kyrkoherde i Fosie, † 1860. G. 1821 m. Anna Tegman, f. 1796, † 1875.

Söner:

- 1) Per Gustaf, f. 1827, fil. jubeld:r, läroverksadjunkt, sparbankskamrer, † 1903. G. 1:o 1856 m. Maria Teresia Schultz, † 1864; 2:o 1870 m. Christina Löfvengren, f. 1844, † 1893; 3:o 1896 m. *Gerda Landgren*, f. 1870 ²⁵/₂ (S t o c k h o l m).

Barn, i 1:a gifftet:

- (1) *Anna Lovisa Cecilia*, f. 1862 ⁶/₈, lärarinna vid M a l m ö elementarläroverk för flickor. G. 1888 ¹⁰/₂ m. läroverksadjunkten Axel August Söderström, f. 1854, † 1906.

i 2:a gifftet:

- (2) *Johan Georg*, f. 1871 ⁶/₇, öfveradjutant o. öfverstelöjtnant vid Generalstaben, RSO (S t o c k h o l m). G. 1896 ⁷/₈ m. *Clara Marta Johanna Marie (Mia) Löfqvist*, f. 1871 ¹³/₅.

Barn:

Anders Johan Arild Georgsson, f. 1897 ²²/₇, officersaspirant vid Positionsartillerireg:te.
Gustaf Gottfrid Stig Georgsson, f. 1899 ²⁷/₁.
Agnes Christina Anna - Kajsa Georgsdotter, f. 1902 ²⁵/₉.

- (3) *Nils Otto*, f. 1873 ²⁴/₃, fil. kand., ingenjör, assistent vid Hasslarps sockerfabrik (H a s s l a r p). G. 1912 ²⁹/₉ m. *Ebba Viktoria Jönsson*, f. 1889 ²⁷/₁₀.

Barn:

Per Gunnar, f. 1916 ¹⁵/₁.

Anna Brita, f. 1917 ¹⁷/₉.

- (4) *Per Gustaf*, f. 1875 ²³/₄, major i Vendes artillerireg:te, chef för artilleri- o. ingenjörhögskolan, RSO, RWO, LKrVA (S t o c k h o l m). G. 1:o 1906 ¹³/₈ m. Signhild Lovisa Sylvan, i hennes 2:a gifte, f. 1875, † 1908; 2:o 1913 ¹⁰/₇ m. *Märta Othilda Maria Eleonora Santesson*, f. 1884 ¹¹/₇.

Son, i 1:a gifftet:

Nils, f. 1907 ³⁰/₇.

- (5) *Ove Christian*, f. 1881 ¹⁵/₃, kapten vid Fortifikationen, lärare vid krigshögskolan (Stockholm).
- (6) *Hakon Theodor*, f. 1883 ²⁰/₅, agronom, nämndeman i Torna o. Bara härader. Arr. o. beb. Nyboholm i Skåne (Stäfvie). G. 1908 ⁶/₃ m. *Kjerstin Bengtsson*, f. 1887 ¹/₅.

Barn:

Karin Anna Stina, f. 1908 ²⁰/₁₂.
Nils-Åke Hakon, f. 1912 ¹⁵/₄.
Per-Gustaf Hakon, f. 1915 ²/₁.

- (7) *Guðrun Sara Elisabeth*, f. 1885 ¹⁷/₁₀, hemkonsulent hos Malmöhus läns hushållningssällskap (Malmö).
- (8) *Ivan Samuel*, f. 1888 ²⁵/₁₁, fil. mag. (Malmö).
- 2) *Nils Theodor (Sylvan)*, f. 1830, fil. d:r, vice häradshöfding, länsnotarie i Västernorrlands län, † 1887. G. 1872 ¹⁸/₉ m. *Hedvig Vilhelmina Östergren*, f. 1853 ²⁷/₁₁. Omg. 1891 m. f. d. syssemannen *Johannes Robert Ferlén* (Stockholm).

Barn (Sylvan):

- (1) *Christopher*, f. 1873 ¹⁷/₉, ingenjör, redaktör för Industritidningen Norden o. Svensk tidsskrift för industriellt rättsskydd, Svenska uppfinnareföreningens sekreterare (Stockholm). G. 1912 ²⁰/₁₀ m. *Anna Elisabeth (Anlis) Brandstedt*, f. 1882 ¹³/₈.

Barn:

Mark Christopher, f. 1914 ⁵/₃.
Siv Elisabeth, f. 1917 ²²/₁.

- (2) *Per Otto Theodor*, f. 1877 ¹⁵/₉, ingenjör hos aktb. Mölnbacka-Trysil (Fors Haga). G. 1905 ⁸/₁₀ m. *Anna Maria Eén*, f. 1875 ¹⁰/₁₂.

Barn:

Alfhild Maria, f. 1906 ¹⁴/₄.
Ingeborg Maria, f. 1908 ¹⁹/₁.
Barbro Maria, f. 1910 ¹²/₉.
Per Tore, f. 1912 ¹/₇.

- (3) *Kerstin Maria*, f. 1879 ²⁶/₉. G. 1902 ²¹/₁₀ m. apotekaren Johan Axel Askberg, f. 1862, † 1907. Äg. hus i Sollefteå (Stockholm).

- (4) *Nils Kristian*, f. 1881 ¹⁷/₁₂, tjänsteman hos Stockholms ensk. bank (S t o c k h o l m). G. 1909 ²³/₁₀ (m. Marguerite Rüeegger, f. 1883 ²⁰/₉).

Son:

Guy Edvard, f. 1910 ⁷/₈ (S c h w e i z).

- (5) *Theodor*, f. 1887 ²⁶/₃, jur. kand., ledamot af Sveriges advokatsamfund, inneh. af advokatbyrå i Falun, ordf. i Falu stads nykterhetsnämnd. Äg. villaegendomen Vårby i Kopparbergs socken. G. 1913 ¹⁹/₇ m. *Ruth Maria Lind*, f. 1888 ²²/₁₂.

Söner:

Ragnar, f. 1914 ¹¹/₇.

Torsten Hjalmar Theodor, f. 1915 ³/₉.

Bertil Hjalmar Theodor, f. 1916 ²⁰/₁₁.

- 3) *Otto Christian (Sylwan)*, f. 1834, öfverstelöjtnant. † 1916. G. 1:o 1863 m. *Anna Sofia Wendel*, f. 1842, † 1864; 2:o 1869 m. *Ida Carolina Wendel*, f. 1849, † 1890.

Barn (*Sylwan*), i 1:a giftet:

- (1) *Otto*, f. 1864 ²²/₈, fil. d:r, professor vid Göteborgs högskola o. högskolans rektor, vice ordf. i styrelsen för Röhsska konstslöjdmuseet, ledamot af styrelsen för Göteborgs museum, KN O 2 kl., L Sk S, L V V S, L Sv L S i Finl. Äg. villa i Båstad (G ö t e b o r g).

i 2:a giftet:

- (2) *Anna Sofia (Vivi)*, f. 1870 ⁴/₉, anställd vid Röhsska konstslöjdmuseet (G ö t e b o r g).
- (3) *Ernst Harald*, f. 1876 ⁷/₉, kapten vid Positionsartillerireg:tet, R S O (S t o c k h o l m). G. 1905 ¹⁶/₂ (m. Gerda Charlotta Margareta Wannberg, f. 1884 ¹³/₇).

Söner:

Åke Haraldsson, f. 1905 ¹⁰/₁₂.

Bo Haraldsson, f. 1907 ⁹/₆.

Bengt Kristian Haraldsson, f. 1910 ¹⁸/₇.

- (4) *Torborg Margareta*, f. 1879 ²⁷/₅, fil. kand. G. 1911 ²/₉ m. docenten vid universitetet i Lund, med. d:r, *Erik Gustaf Petrén*, f. 1874 ¹¹/₈.
- (5) *Gertrud Carolina*, f. 1880 ¹²/₆, gymnastikdirektör. G. 1905 ²²/₈ m. professorn vid Uppsala universitet, R N O, L H V S, fil. d:r *Karl Bernhard Wiklund*, f. 1868 ¹⁵/₅.

- (6) *Nils Einar*, f. 1881 $^{23}/_7$, civilingenjör, distriktsingenjör vid Statens vattenfallsverk, t. f. öfveringenjör vid Trollhätte kraftverk (Villa Skogsvreten, Trollhättan). G. 1908 $^{21}/_8$ m. *Solveig Berner*, f. 1880 $^{31}/_7$.

Barn:

Otto Christian, f. 1909 $^{14}/_8$.

Solveig Inga, f. 1913 $^{13}/_{10}$.

- (7) *Eilif Christian*, f. 1884 $^{25}/_5$, fil. lic., lärare vid Stockholms Handelshögskola, löjtnant i Vendes artillerireg:tes reserv, sekreterare hos arméns upphandlingssakkunnige (R å s u n d a). G. 1914 $^{25}/_6$ m. *Carolina (Carla) Hoffmann*, f. 1887 $^{19}/_2$.

Son:

Dag Staffan Theodor E:son, f. 1916 $^6/_6$.

- (8) *Alfhild Ida Cecilia*, f. 1888 $^{15}/_6$. G. 1917 $^{10}/_6$ m. reservlöjtnanten i tyska armén, cand. phil. *Alfred Eckert*, f. 1887 $^{12}/_6$ (L a u t, B a y - e r n).

2. Sigbrandt Herman, f. 1794, snickaremästare, † 1838. G. 1823 m. Christina Pyk, f. 1801, † 1888.

Söner:

- 1) Anders Victor, f. 1830, skvadronshästläkare, † 1910. G. 1858 m. Johanna Helena Jepson, f. 1824, † 1905.

Söner:

- (1) *Carl Magnus Siegbrandt*, f. 1861 $^{29}/_3$, sjökapten (M a l m ö). G. 1888 $^7/_2$ m. *Lydia Walmina Thellander*, f. 1858 $^6/_7$.

Barn:

Ludvig Karl Nils, f. 1889 $^{12}/_5$, handelsbiträde (M a l m ö).

Hilding Fredrik Wilhelm, f. 1893 $^4/_10$, mekaniker (M a l m ö).

Wanja Lydia Helena, f. 1899 $^{14}/_3$, telefonist (M a l m ö).

- (2) *Otto Wilhelm*, f. 1862 $^{20}/_{12}$, kamrerare vid Hälsingborgs varfs aktb. (H ä l s i n g b o r g). G. 1901 $^3/_6$ m. *Ida Augusta Cedergren*, f. 1870 $^{19}/_5$.

Barn:

Gunnar Otto, f. 1902 $^1/_6$.

Karin Anna Ingeborg, f. 1904 $^9/_12$.

Karl Gösta, f. 1908 $^{15}/_{12}$.

- (3) Frans Johan, f. 1865, veterinär, † 1907. G. 1890 m. *Elna Olsson*, f. 1870 ²⁰/₁ (M a l m ö).

Barn:

Torsten Elvir, f. 1892 ²⁵/₄, veterinär (M a l m ö).

Anna Helena, f. 1896 ²⁸/₇, kassörska (M a l m ö).

Ellen Kristina, f. 1898 ²³/₁₁, telegrafist (M a l m ö).

Sigröd Eleonora, f. 1901 ³⁰/₈.

- (4) Emil Victor, f. 1868, maskinmästare, † 1916. G. 1894 ²²/₆ m. *Amanda Carolina Ingelsson*, f. 1866 ¹⁴/₁₀ (K a r l s h a m n).

Barn:

Ebba Victoria, f. 1895 ²⁷/₄.

Amanda Helena Maria (Maja), f. 1896 ²⁰/₁₂.

Emil Anders Victor, f. 1898 ¹⁹/₄.

Anna-Greta, f. 1908 ¹¹/₄.

- 2) Johan Otto, f. 1832, kommissionslandtmätare i Gottlands län o. jägmästare i Gottlands revir, † 1909. G. 1861 m. Sofia Lovisa Karolina Lidman, f. 1835, † 1878.

Barn:

- (1) *Anna Katarina*, f. 1862 ²⁰/₁₀ (T i l l b e r g a).

- (2) *Johan Samuel Fredrik (Sam)*, f. 1864 ²³/₁, kapten i Gottlands infanterireg:tes revir, befälhavare för Filipstads rullföringsområde n:r 51, c. jägmästare, RSO (F i l i p s t a d). G. 1902 ¹⁷/₁₁ m. *Ebba Axelina Lyth*, f. 1880 ²¹/₁₂.

Barn:

Anna-Lisa, f. 1904 ¹⁹/₃.

Ebba Kristina Axelina (Stina), f. 1905 ²³/₁₁.

Sven Gustaf Otto, f. 1907 ²/₈.

Samuel, f. 1909 ²/₉.

Eva, f. 1909 ²/₉.

Ebba Cecilia Ingeborg, f. 1914 ²⁸/₄.

Per Gustav Herman, f. 1917 ¹⁰/₉.

- (3) *Otto Rudolf*, f. 1865 ³/₁₁, major vid Kustartillerireg:tet, RSO (K a r l s k r o n a). G. 1895 ²⁸/₉ m. *Cecilia Maria Kahl*, f. 1872 ²/₉.

Son:

Hans Otto Christian, f. 1897 ³/₄, med. stud. vid universitetet i Lund.

- (4) *Per Theodor*, f. 1870 ²⁷/₁, föreståndare för Jämtlands läns landtmannaskola å Frösön (Östersund). G. 1900 ³¹/₁₀ m. *Elsa Marta Mattsson*, f. 1880 ²⁵/₇.

Barn:

- Ingrid Anna Lisen*, f. 1905 ¹⁵/₇.
Erik, f. 1907 ²⁶/₇.
Nils, f. 1914 ¹⁰/₁.
Per Bengt, f. 1916 ¹⁵/₅.
 (5) *Ebba Kristina*, f. 1871 ¹⁰/₁₁. G. 1907 ⁷/₇ m. folkskolläraren *Knut Jonsson*, f. 1858 ⁸/₆ (Larvik, Norge).
 (6) *Bror Herman*, f. 1873 ²⁵/₈, diplomingenjör. Äg. o. beb. Villa Jägarhyddan (Stocksund). G. 1900 ²³/₈ m. (sin kusin) *Elfrida Carola (Frida) Sylvan*, f. 1877 ¹⁵/₉. (Se nedan.)

Dotter:

- Märta Charlotta*, f. 1907 ¹¹/₅.
 (7) *Sofia Lovisa Karolina (Lisa)*, f. 1878 ²⁵/₉. G. 1906 ²⁵/₈ m. stabsadjutanten o. kaptenen vid Generalstaben, kaptenen i Gottlands infanterireg:te, läraren vid Krigshögskolan *Erik Emil Harald Malmberg*, f. 1879 ²⁶/₁₀ (Stockholm).
 3) *Carl August*, f. 1835, varfisdisponent i Hälsingborg. † 1909. G. 1866 ²⁷/₈ m. *Charlotte Eufrosyne (Lotten) Scherber*, f. 1838 ¹⁰/₆ (Hälsingborg).

Döttrar:

- Alma Charlotta*, f. 1874 ²/₂. G. 1898 ⁸/₉ m. kaptenen vid Trängen, R S O, friherre *Carl Olof Krause af Verchou*, f. 1872 ⁸/₁₁. Äg. o. beb. Villa Älfstugan (Sollefteå).
Elfrida Carola (Frida), f. 1877 ¹⁵/₉. G. 1900 ²³/₈ m. (sin kusin) diplomingenjören *Bror Herman Sylvan*, f. 1873 ²⁵/₈. (Se ofvan.)

Sylvén 1913, 17. — Säve 1913, 17. — Söderbaum 1912—16. — Söderberg 1913—17. — Söderblom 1917. — Södermark (2 släkter) 1917. — Söderstéen 1913, 17.

Sörensen.

Släkten härstammar från Danmark. Niels Georg Sörensen, f. 1761, † 1832 som amtsprost på Jylland, var gift med Dorthé Sophie Angell från Norge, änka efter en köpman Burchardt i Laurvig och tillhörande den för sina stora donationer till Trondhjems stad bekanta köpmanssläkten Angell (de Angellska legaten). Deras son Abraham (se nedan) kom som ung till en sin halvbror, skeppsredaren Burchardt i Norge och kvarstannade där. I sitt gifte med Nancy Samuelsson, dotter till lots-åldermannen A. Samuelsson i Dröbak och Sally Parr från England, hade denne sex söner och sex döttrar. Af sönerna etablerade sig Niels Georg tillika med den sedan så bekanta norska politikern Hans Rasmus Astrup 1856 som affärsman i Barcelona. Firman överflyttade 1864 till Sverige, där den anlade Skutskärs sågverk. År 1874 grundade Niels Georg Sörensen Säfveåns träförädlingsfabriker vid Göteborg tillsammans med bröderna Abraham och Jean, af hvilka den senare dock snart återvände till Norge. År 1872 inköpte Niels Georg det gamla Fersenska palatset i Stockholm, Blasieholmstorg 11, som familjen sedan dess äger och bebod.

Abraham, f. 1793, sjökaptan, † 1884. G. m. Nancy Elisabeth Samuelsson, f. 1800, † 1879.

Barn:

1. Abraham George, f. 1829, grosshandlare i Göteborg, † 1894. G. 1874 m. Lena Jane Matton, f. 1852, † 1901.

Döttrar:

Nancy Mathilda Matton, f. 1875 ²⁹/₉ (Stockholm).

Lena Jane Matton, f. 1879 ²⁸/₂. G. 1:o 1906 ¹⁰/₁₀ (m. f. d. löjtnanten Axel Fredrik Lagerholm, f. 1879 ⁵/₆); 2:o 1916 ¹⁶/₁₀ m. direktören vid Svenska sockerfabriksaktb. *Carl Fredrik Tranchell*, i hans 2:a gifte, f. 1877 ²⁷/₅ (Stockholm).

2. *Johan Christian (Jean)*, f. 1831 ²¹/₁₁, f. d. konsul. G. 1868 m. *Anna Dick* från England, f. 1843 ¹⁰/₈. Äg. o. beb. Tofte sanatorium i Norge.
3. Niels Georg, f. 1833, grosshandlare i Stockholm, † 1917. G. 1:o 1858 m. Magdalena Margareta Dahl från Norge, f. 1836, † 1861; 2:o 1871 ¹¹/₈ m. friherrinnan *Sofia Elisabeth (Lisinka) af Ugglas*, f. 1847 ²⁶/₁₁. Äg. Torreby i Bohuslän samt beb. eget hus i Stockholm.

Barn, i 1:a gifte:

- 1) *Magdalena Margareta (Magda)*, f. 1861 ²/₆. G. 1883 ²⁰/₆ m. landshöfdingen i Kristianstads län, ordf. i länets hushållningssällskap, K m st k N O, Hush G M, L L A, vice häradshöfdingen, jur. kand., frih. *Gerard Louis De Geer af Finspang*, f. 1854 ²⁷/₁₁. Äg. Hanaskog i Skåne (Kristianstad).

i 2:a giftet:

- 2) *Anna Elisabeth (Lisinka)*, f. 1874 ¹/₁. G. 1894 ²⁵/₁₀ m. ryttmästaren i Lifgardets till häst reserv, R S O, R Bad Z Löw O 1 kl., R Fr H L, R Pr R Ö O 4 kl., Turk Medj O 4 kl., friherre *Carl Gustaf Leuhusen*, f. 1865 ²⁹/₁ (Stockholm).
- 3) *Einar Folke*, f. 1875 ²⁶/₇, ryttmästare i Lifreg:rets dragoners reserv, verkst. direktör i Säveåns aktb. (Stockholm). G. 1901 ¹⁶/₁₂ m. *Annie Regina (Nannie) Carleson*, f. 1882 ²⁸/₈.

Barn:

- Nils Edvard Einar*, f. 1902 ⁵/₁₂.
Carl Wilhelm, f. 1906 ⁸/₁.
Nannie Louise Madeleine, f. 1909 ²⁷/₂.
Nannie Eva Louise Adrienne, f. 1916 ⁵/₃.
- 4) *Olaf Tryggve*, f. 1879 ²⁷/₈, ryttmästare vid Sma-lands husarreg:te (Eksjö). G. 1908 ³⁰/₄ m. *Ebba Diamantine Louise Georgine Gyllenram*, f. 1883 ²/₄.

Barn:

- Ebba*, f. 1910 ²⁷/₅.
Erik, f. 1913 ⁷/₉.
4. *Ragna Christiane*, f. 1839 ²⁰/₁₀. G. 1864 m. gross-handlaren Peter Claussen, f. 1837, † 1905 (Göteborg).
5. *Elise Caroline*, f. 1841 ¹⁸/₁₀ (Kristiania).

Tegnér.

Nedanstående släkt härstammar från byn Tegnaby i socknen med samma namn i Småland. Äldste kände stamfadern Lucas Esaiasson, f. 1693, † 1739, hade i sitt 1718 lugångna andra gifte med Ingeborg Persdotter Ljungstedt, f. 1695, † 1744, bland fjorton barn sonen Esaias, som efter födelseorten antog släktnamnet Tegnér. Esaias Tegnér, f. 1733, † 1792, kyrkoherde i Millesviks, m. fl. församlingar (Värmland), g. 1768 m. Sara Maria Seidelius, f. 1744, † 1834, hade bland flera barn nedanstående tre söner Lars Gustaf, Elof och Esaias, från hvilka släktens alla nu levande medlemmar härstamma. Genom den sist nämnde, den store skalden, har namnet Tegnér blifvit världsbekant och släkten intager jämväl genom flera andra af dess medlemmar ett framstående rum i den svenska odlingens historia.

Litteratur: Anrep, Sv. Släktboken III, Sv. Släktkalender 1888, Leijonhufvud, Ny Sv. Släktbok; Sv. Släktkalendern 1913, 15—16.

Första grenen :

Lars Gustaf, f. 1771, vice pastor i Millesvik, † 1802.
G. 1799 m. Lisa Sofia Brand, i hennes 1:a gifte,
f. 1769, † 1818.

Son:

Esaias Magnus, f. 1800, hofpredikant, kontraktsprost o. kyrkoherde i Fällingsbro, framstående riksdagsman, † 1866. G. 1:o 1835 m. Carolina Christina Are-schoug, f. 1806, † 1857; 2:o 1858 m. Catharina Ulrika Unger, f. 1802, † 1887.

Barn, i 1:a giftet:

1. Gustaf Henrik Esaias, f. 1836, löjtnant, † 1885. G. 1865 ¹⁷/₁₁ m. *Louise Catharina von Proschwitz*, f. 1843 ²²/₅ (Stockholm).

Barn:

- 1) *Ida Fredrika*, f. 1867 ²⁹/₁₂. G. 1896 ⁶/₆ m. gross-handlaren i Stockholm *John Högstedt*, f. 1858 ⁹/₁₀ (Djursholm).
- 2) *Bror Esaias*, f. 1870 ⁵/₄, verkst. direktör för aktb. Mälarprovinsernas banks kontor i *Lindesberg*. G. 1898 ¹¹/₉ m. *Nanny Elisabet Janzon*, f. 1876 ²⁵/₇.
- 3) *Fritz Esaias*, f. 1878 ⁵/₈, kamrerare vid Söderfors bruk, ordf. i Söderfors skyttegille (Söderfors). G. 1913 ²⁷/₁₀ m. *Greta Hjelte*, f. 1892 ⁶/₄.

Söner:

- Esaias Henrik*, f. 1914 ²⁸/_s.
Gösta Fritz, f. 1917 ⁵/₇.
 4) *Hugo Esaias*, f. 1881 ²⁹/₁. Inneh. agenturfirman
 Tegnér & C:o (Stockholm).
 2. *Nils Oscar Magnus*, f. 1837, löjtnant, † 1887. G.
 1877 m. *Gustafva Adolffina Turinna Wigren*, i hennes
 2:a gifte, f. 1844, † 1913.

Son:

- Karl Gustaf Esaias*, f. 1878 ¹⁶/₂, kontorist vid Les-
 sebo aktb. (Lessebo). G. 1903 m. *Gustafva*
Karolina Nilson, f. 1876 ²⁶/₉.

Barn:

- Sture Otto Gustaf*, f. 1904 ¹⁷/₁₀.
Georg Erik Esaias, f. 1907 ²⁶/₄.
Anna Greta Gustafva, f. 1909 ¹³/₁₂.
Svea Bertha Erika, f. 1912 ²⁶/₃.
Ruth Maria, f. 1917 ²⁷/₆.
 3. *Carl Johan Elof*, f. 1840 ⁴/₁₁, f. d. grosshandlare i
 Göteborg under firma Tegnér, Jakobsson & C:o
 (Saltsjö-Dufnäs).
 4. *Henrik Frans Christopher*, f. 1843 ³¹/₁₂, e. jäg-
 mästare (Dalbo, Liljeholmen). G. 1878 ²¹/₆
 m. *Agnes Victoria Maria Fischer*, f. 1854 ¹⁵/₃.

Adoptivdöttrar:

- Anna Disa Elisabeth*, f. 1891 ¹/₂.
Eva Elsa Maria, f. 1892 ²¹/₉.
 5. *Anna Göthilda Disa Elisabeth*, f. 1845 ¹⁰/₆. G.
 1868 ²/₅ m. majoren Wilhelm Georg Bergman, f.
 1840, † 1906 (Stockholm).
 6. *Gerd a Laura Olga Maria*, f. 1847 ¹⁶/₄, f. d. post-
 expeditör (Sala).

Andra grenen:

- Elof*, f. 1774, lektor i Karlstad, † 1815. G. 1810 m. Je-
 anna Carolina Bagge, i hennes 1:a gifte, f. 1795,
 † 1864.

Son:

- Elof*, f. 1814, kyrkoherde, † 1856. G. 1840 m. Catharina
 Maria Jacobsson, f. 1819, † 1904.

Barn:

1. *Catharina (Karin)*, f. 1841 ¹⁶/₃. G. 1863 ⁴/₈ m. lek-
 torn, fil. d:r, Johan Ivar Brodén, f. 1820, † 1877
 (Örebro).

2. *Disa Anna Carolina*, f. 1845 ¹⁴/₃. G. 1:o 1871 m. kaptenen Carl Daniel Lalin, f. 1843, † 1889; 2:o 1894 m. auditören Victor Albert Welin, f. 1849, † 1898 (Rönninge).
3. *Esaias Adolf (Esse)*, f. 1849 ¹³/₄, grosshandlare, ordf. i styrelsen för aktb. Tegnér & Wilcken (Stockholm). G. 1880 m. Wilhelmina Bernhardina Lagerström, f. 1849, † 1907.

Söner:

- 1) *Elof*, f. 1881 ²⁵/₂, grosshandlare (Stockholm). G. 1907 ¹²/₁ m. *Maria Johanna Adelaide (Maia) Tjerneld*, f. 1886 ¹²/₁.

Barn:

- Carl Axel Elof*, f. 1909 ³⁰/₃.
Märtha Maria Wilhelmina, f. 1911 ²⁸/₂.
Folke Esaias, f. 1916 ⁶/₉.
- 2) *Esaias Wilhelm (Esse)*, f. 1882 ²²/₂, grosshandlare (Stockholm). G. 1907 ³¹/₁₀ m. *Astrid Sigrid Linnéa Nordström*, f. 1887 ⁹/₇.

Söner:

- Kurt Esaias Gustaf*, f. 1908 ²⁰/₉.
Gösta Esaias, f. 1910 ³¹/₁₀.
- 3) *Axel Theodor*, f. 1885 ¹²/₈, f. d. underlöjtnant i Smålands husarreg:tes reserv, grosshandlare (Stockholm). G. 1911 ⁶/₂ m. *Dagny Theresia Victoria Ericsson*, f. 1890 ^{2A}/₈.

Barn:

- Arne Esaias Axelsson*, f. 1911 ¹⁷/₁₁.
Margareta Teresia Wilhelmina, f. 1913 ³/₁₂.
Lars Esaias Axelsson, f. 1916 ⁹/₈.
- 4) *Thure Emil*, f. 1890 ⁸/₈.
- 5) *Tage Gustaf*, f. 1890 ⁸/₈. G. 1917 ^{2A}/₁₁ m. *Elfe Mott*.

4. *Elof*, f. 1851 ¹⁶/₁₂, kapten i Göta artillerireg:tes reserv, f. d. brandchef i Göteborg, ordf. i styrelsen för Svenska brandchefsföreningen, RSO, GM (Stockholm). G. 1881 ¹²/₁₁ m. *Ebba Charlotta Christina Sandelin*, i hennes 2:a gifte, f. 1851 ²⁰/₁₁.

Barn:

- Disa Maria Katharina*, f. 1882 ²⁰/₁₀. G. 1917 ²³/₁₀ m. löjtnanten i Göta artillerireg:tes reserv, vice brandchefen *Erik Nicander*, f. 1881 ¹³/₁ (Göteborg).
Elof, f. 1888 ^{2A}/₂, ingenjör (Eskilstuna). G. 1916 ⁴/₁₁ m. *Ina Stenberg*, f. 1896 ¹/₇.
Elsa, f. 1889 ²¹/₇, sjuksköterska (Stockholm).

Annie, f. 1890 ²⁷/₁₂. G. 1913 ³/₁₂ m. ingenjören
Jack Hutchinson Kay (Göteborg).
Carl Thure Esaias, f. 1895 ¹⁶/₁, fänrik vid K. Flottan
(Stockholm). G. 1917 ²⁵/₉ m. *Greta Geber*,
f. 1898 ¹/₇.

Tredje grenen:

Esaias, f. 1782, biskop i Växjö, den berömde skalden,
† 1846. G. 1806 m. *Anna Maria Gustafva Myhrman*,
f. 1785, † 1853.

Son:

Christoffer, f. 1807, fil. d:r, prost o. kyrkoherde, †
1885. G. 1841 m. *Emma Sofia Kinberg*, f. 1817, †
1899.

Barn:

- Esaias Henrik Wilhelm*, f. 1843 ¹³/₁, teol. o. fil.
d:r, f. d. professor vid Lunds universitet, En af de
18 i Svenska akademien, språkforskare, K m st k N O,
R Ö J K r O 3 kl., L V A, L H A, L V S, L F S, Hed L
V V S, L H V S (Lund). G. 1878 ²⁹/₈ m. *Märta*
Maria Charlotta Ehrenborg, f. 1859, † 1908.
- Elof Christoffer*, f. 1844, fil. d:r, universitetsbibliote-
karie, historiker, † 1900. G. 1891 ⁶/₉ m. *Hedvig*
Sara Augusta Munck af Rosenschöld, f. 1866 ¹⁰/₈,
målarinna (Lund).

Dotter:

- Ingeborg Emma Thomasine*, f. 1892 ³⁰/₁₂ (Lund).
- Jakob*, f. 1851 ¹¹/₂, f. d. protokollssekreterare i Justi-
tierevisionen, verkst. direktör i Tullinge aktb., R W O.
Äg. villa Tegnabo i Djursholm o. villa Kikut (Tul-
linge). G. 1885 ¹³/₁₀ m. *Alice Charlotte Sand-
ström*, f. 1864 ¹²/₃, tonsättarinna.

Söner:

- Gösta Edvard Esaias*, f. 1887 ⁵/₈.
Torsten Elof Kristoffer, f. 1888 ⁶/₁₂, fil. kand.,
redaktör för tidningen *Idrottsbladet* (Stock-
holm).
- Disa Hilda Johanna*, f. 1853 ²⁰/₇. G. 1887 ³/₆ m.
f. d. godsägaren *Stafs Adolf von Post*, f. 1854 ²¹/₁.
Äg. o. beb. Villa Stafshäll (Tullinge).

Telander

(från Nothult).

Släkt från Småland, hvares äldste kände stamfader var bonden Nils Jönsson i Nothult i Tofteryds socken, g. m. Karin Gudmundsdotter. Deras son Petter, f. 1746, † 1822, som antog släktnamnet Telander och blef handlande (hökare) i Jönköping, hade i sitt gifte med Elsa Catharina Westerström, f. 1753, † 1791, två söner och en dotter. Den ena sonen var nedanstående Jan Niclas Telander.

Huruvida samband finnes med en annan smålandssläkt Telander, från Enebyda, är ej känt. Stamfadern för denna släkt hemmansägaren Samsing eller Simson Gudmundsson i Enebyda i Virestads socken hade i sitt gifte med Brita Svendsdotter sonen Johannes Telander, f. 1694, prost och kyrkoherde i Korsberga, † 1763, känd som den store Linnés informator. Gift två gånger hade denne i sitt första gifte (1740) med Elisabet Katarina Ulmgren, f. 1715, åtminstone en son Simson Telander, f. 1744, auditör, † 1777, g. 1768 m. riksrådet, greve Fredrik Ulrich Sparres dotter Sigrid Ulrika, f. 1745, † 1826.

Jan Niclas, f. 1780, assessor i Göta hofrätt, † 1847. G. 1806 m. Sara Maria Ekhult, f. 1785, † 1851.

Söner:

1. Carl Petter, f. 1807, vice häradshöfding, sekreterare i öfverståthållareämbetet, † 1864. G. 1838 m. Sophia Christina Nordquist, f. 1813, † 1883.

Son:

Emil Carl Niclas, f. 1839, ingenjör vid Lindholmens mek. verkstad i Göteborg, † 1894. G. m. *Maria Åberg*, f. 1846 ²³/₅ (Göteborg).

Barn:

- (1) *Sara Maria*, f. 1875 ¹³/₉. G. 1903 ¹/₁ m. tandläkaren John Nicolaus Blomgren Bygren, f. 1871, † 1913 (Göteborg).
- (2) *Gunnar Karl Vilhelm*, f. 1878 ²⁸/₃, ingenjör vid mekaniska verkstaden i Oskarshamn. G. 1912 ¹⁸/₈ m. *Ellen Juréen*, f. 1880 ¹⁷/₇.

Dotter:

Ann-Mari, f. 1915 ¹²/₁₁.

2. Johan Oscar, f. 1816, civilingenjör, deläg. i Bergsunds mek. verkstad, † 1884. G. 1845 m. Jane Betty Hobkey, f. 1822, † 1872.

Barn:

- 1) *Augusta Maria*, f. 1847 ¹⁴/₁₂. G. 1870 ¹⁹/₅ m. maskinisten Gustaf Åhlenius, † 1911 (L i m h a m n).
- 2) John Richard, f. 1851, verkställare vid Södra varifvet i Stockholm, † 1887. G. 1876 ²⁷/₁₂ m. *Fanny Sofia Fredrika Andersson*, f. 1856 ⁷/₂ (S t o c k h o l m).

Söner:

- (1) *Axel Richard*, f. 1877 ⁵/₁₂, jur. kand., byråchef i pensionsstyrelsen (S t o c k h o l m). G. 1908 ¹⁴/₁₁ m. *Tora Anna Carolina Gustafson*, f. 1882 ³⁰/₈.

Son:

Bo Richard, f. 1909 ²⁹/₈.

- (2) *Nils Gustaf*, f. 1879 ⁴/₇, civilingenjör, anställd vid gasverket i Stockholm. G. 1917 ¹²/₅ m. *Märta Grönberg*, f. 1880 ³/₇.
 - (3) *John Oscar*, f. 1881 ¹⁹/₆, byggnadsingenjör (S t o c k h o l m).
3. Richard Edvard, f. 1825, civilingenjör, verkst. direktör vid W. Lindbergs verkstad o. varfsaktb. i Stockholm, † 1900. G. 1:o 1857 m. Henriette Emilia Lampe, f. 1831, † 1858; 2:o 1859 m. Emma Juliana Uggla, f. 1832, † 1910.

Barn, i 1:a gifftet:

Henny Emilie, f. 1858 ²⁴/₂. G. 1882 ³⁰/₁₀ m. kommandörkaptenen af 2:a gr. i K. Flottan, R S O, R D D O, grefve *Harry Robert Hamilton*, f. 1858 ⁹/₁ (S t o c k h o l m).

i 2:a gifftet:

Nils Adolf, f. 1860 ¹⁷/₈, kommandörkapten af 2:a gr. vid K. Flottan, R S O (S t o c k h o l m). G. 1895 ²⁷/₁₁ m. Estrid Maria Uggla, f. 1870, † 1897.

Elin Sofia, f. 1861 ²²/₁₀. G. 1883 ²²/₁₀ m. delägaren i firman W:m Hellgren & C:o, grosshandlaren, R N O, *Johan Adolf (John) Bäckström*, f. 1859 ³¹/₁₀. Äg. o. beb. Säby säteri o. Brunn på Ingårön samt äg. hus i Stockholm (I n g a r ö).

Märtha, f. 1863 ²²/₁₁. G. 1884 ²²/₁₀ m. kommandörkaptenen af 1 gr. i marinen, R S O, R B a d Z L ö w O 1 kl. m eklöf, R D D O, R P r R Ö O 4 kl., S i a m K r O 4 kl., L Ö S, *Carl Fredrik Jakob Lindström*, f. 1859 ²⁵/₉ (S t o c k h o l m).

Elsa, f. 1868 ¹³/₃. G. 1888 ²⁴/₃ m. grosshandlaren, direktören i Stockholms köpmannaförening, verkst. direktören för aktb. Söderström & C:o Eftertr., *Hans Friedrich Hansen*, f. 1858 ¹¹/₈ (Stockholm).

**Tempelman 1917. — Tengstrand 1913, 15—16. —
Tengwall (Tengvall) 1913—16.**

Ternstedt.

Släkten härstammar från Tärby socken i Västergötland, där genom ett par släktled äldste sonen under namnet Tärn tjänade vid Västgöta kavalleriregemente (Västgöta ryttare) för rusthållet Estorp i nämnda socken, hvarest föddes sonen Nils, som blef ägare af Estorp och tillika var handlande i Alingsås samt antog namnet Ternstedt. I sitt gifte med Elisabet Östberg hade han ende sonen Johan Peter.

Litteratur: Sv. Släktkalendern 1914.

Johan Petter, f. 1760, löjtnant vid Älfsborgs reg:te, deltog med synnerlig utmärkelse i kriget mot Ryssland 1788—90 samt erhöll guldmed. för tapperhet både till lands o. sjöss, † 1852. G. 1793 m. Helena Maria Gjers, f. 1774, † 1847.

Söner:

1. Jonas, f. 1800, komminister i Skarstad, † 1884. G. 1829 m. Kristina Margareta Mellbin, f. 1802, † 1864.

Söner:

- 1) Carl Petter, f. 1834, landtbrukare, † 1916. G. 1857 m. Emma Charlotta Mellbin, f. 1829, † 1880.

Dotter:

Emma, f. 1861 ²²/₆. G. 1896 m. handlanden *Karl Viktor Zimmerman*, f. 1867 ¹⁸/₁₁ (Upphärard).

- 2) Klas Otto August, f. 1838, kapten vid Gottlands infanterireg:te, † 1916. G. 1867 m. Agnes Hilda Juliana Grén, f. 1846, † 1901.

Barn:

- (1) *Klas Hilder*, f. 1868 ⁹/₁, ingenjör (Mexico). G. 1895 m. *Cecile Smith*.

Barn:

Fredrik, f. 1896 ⁶/₈.*Mary Agnes Rose*, f. 1904.

- (2) *Elna Gunhild Kristina*, f. 1870 ⁹/₅, kassakontrollant i aktb. Arbetarringens bank (Stockholm).
- (3) *Sven Alvar Klas*, f. 1880, † 1917. G. m. *Maude van Tossel*. Bosatt i Nordamerika.
- (4) *Anna Astrid Katarina*, f. 1885 ²/₁. G. 1904 ²⁶/₁₁ m. kronofogden i Sunnervikens fögderi *Carl Herman Gullbrand Johan Wickbom*, f. 1863 ¹⁶/₁ (Munkedala).
- (5) *Knut Helge Klas*, f. 1887 ¹⁰/₁₂ (Stockholm).

2. *Petter Johan*, f. 1806, löjtnant vid Hälsinge regt., landtbrukare, † 1883. G. 1840 m. *Margareta Ulrika Eleonora Reenstierna*, f. 1817, † 1899.

Barn:

- 1) *Nils Johan (Johan)*, f. 1844 ²⁷/₁₀, teol. d:r, kyrkoherde i Fägre o. Trästena församlingars pastorat af Skara stift (Fägre). G. 1901 ¹⁷/₅ m. *Maria Josefina Lundborg*, f. 1869 ⁷/₉.

Barn:

Anna Margareta (Greta), f. 1902 ²/₁₁.*Karl Hermun*, f. 1904 ¹²/₇.*Emily Maria (Maj)*, f. 1909 ⁸/₁₁.

- 2) *Anna Gurli Amalia*, f. 1862 ⁴/₅. G. 1893 ¹⁷/₈ m. kontraktsprosten o. kyrkoherden i Tillinge o. Svinnegårns församlingars pastorat af Uppsala ärkestift, inspektorn för Enköpings realskola o. elementarskola för flickor, L.N.O., teol. d:r, fil. kand. *Fredrik Arvidson*, f. 1850 ¹⁴/₁₂ (Enköping).
3. *Carl Fredrik*, f. 1812, fanjunkare vid Älfsborgs regt., † 1890. G. 1856 m. *Margareta Svensdotter*, f. 1830, † 1907.

Barn:

Clas Mauritz, f. 1858 ²⁰/₇, bokhållare (Göteborg). G. 1:o 1890 ²⁴/₉ m. *Anna Börjesson*, f. 1848, † 1900; 2:o 1901 ²⁵/₁₀ m. *Tekla Sofia Svensson*, f. 1871 ²⁹/₃.

Tekla Maria, f. 1863 ²⁰/₃, barnmorska. G. 1916 ³/₆ m. fanjunkaren *Alrik Anders Ternstedt*, i hans 2:a gifte, f. 1868 ¹⁰/₁₀. (Se nedan.)

4. Anders Emanuel, f. 1816, fanjunkare vid Älfsborgs reg:te, † 1889. G. 1839 m. Charlotta Hanna Lindberg, f. 1815, † 1875.

Barn:

- 1) Petter Edvard, f. 1840, fanjunkare vid Älfsborgs reg:te, † 1899. G. 1868 m. Hedvig Josefina Sundström, f. 1847, † 1893.

Barn:

Alrik Anders, f. 1868 ¹⁹/₁₀, fanjunkare vid Lifreg:rets husarer, svärdsman (S k ö f d e). G. 1:0 1901 ²³/₁₀ m. Hulda Sofia Pettersson, f. 1869, † 1914; 2:0 1916 ⁴/₆ m. *Tekla Maria Ternstedt*, f. 1863 ²⁰/₃. (Se ofvan.)

Elin Karolina, f. 1880 ¹⁸/₇ (B o r å s).

Ingrid Hanna, f. 1885 ²⁸/₇, kontorist (B o r å s).

- 2) *Augusta Charlotta*, f. 1843 ¹²/₈ (S k a r a).
- 3) Gotthard Theodor, i. 1855, fanjunkare vid Älfsborgs reg:te, † 1909. G. 1876 ²/₅ m. *Märta Dorothea Reenstierna*, f. 1855 ¹³/₁ (F a t a b u r e n, K ä l l e r y d).

Barn:

(1) *Georg Theodor*, f. 1876 ⁹/₇ (S t o c k h o l m).

(2) *Theodor Emanuel*, f. 1878 ²⁶/₅, musikdirektör (G r e e l e y, C o l o., N o r d a m e r i k a). G. 1911 m. *Elna Kjellman*.

(3) *Karl Gotthard*, f. 1880 ¹⁷/₇, ingenjör (D e n v e r, C o l o., N o r d a m e r i k a).

(4) *Oskar Gotthard*, f. 1883 ¹⁹/₂, landtbrukare (F a t a b u r e n, K ä l l e r y d).

(5) *Martin Richard*, i. 1885 ³/₂, handlande (G ö t e b o r g). G. 1910 ¹⁶/₁₁ m. *Judit Johansson*, i. 1887 ¹⁵/₃.

Son:

Folke Martin Gotthard, f. 1912 ²³/₇.

(6) *Anna Charlotta Katarina*, f. 1886 ²¹/₁₁ (G ö t e b o r g).

(7) *Knut Brynolf*, f. 1888 ¹⁶/₈ (F a t a b u r e n, K ä l l e r y d).

(8) *Gertrud Märta Eleonora*, f. 1890 ¹¹/₇, lärarinna (L a n d a).

(9) *Nina Augusta Amalia*, f. 1892 ¹⁰/₈.

(10) *Hedda Fredrika Albertina*, f. 1895 ¹⁸/₁.

(11) *Elsa Maria Dorotea*, f. 1897 ¹¹/₆.

(12) *Bror Tolf Isidor*, i. 1898 ¹¹/₁₂.

5. August Wilhelm, f. 1817, kyrkoherde i Lekåsa, † 1896. G. 1:o 1862 m. Augusta Amalia Lundgren, f. 1837, † 1878; 2:o 1880 m. (förra hustruns tvilling-syster) Hilda Chariotta Lundgren, f. 1837, † 1909.

Barn, i 1:a gifftet:

Algot Vilhelm Sigirid, f. 1863 ¹³/₅, landtbruks-bokhållare (Skara).

Valborg Maria, f. 1865 ¹⁶/₃. G. 1892 ³⁰/₁₂ m. kyrkoherden i Bottnaryds pastorat af Skara stift, fil. lic. *Hjalmar Theodor Ugglå*, f. 1850 ²⁰/₅ (Bottnaryd).

Brynolf Valfrid, f. 1869 ⁷/₃. Arr. o. beb. krono-egendomen Bragnum Skomakaregården i Västergötland (Lekåsa).

Sigurd Natanael, f. 1871 ¹⁹/₁, trafikinspektör vid statens järnvägar (Göteborg).

Testrup (Thestrup) 1913, 15—16. — Themptander
1914—16.

Thermænius.

Äldste kände stamfadern bonden Lars vid Åkesta kvarn i Skultruna socken i Västmanland hade sonen Erik, f. 1588, som efter födelseorten kallade sig först Akstadius, sedan Schultenius, sist förkortadt till Schult, † 1648 som kyrkoherde i Tortuna. Hans barn med Christina Griis, f. 1609, † 1663, kyrkoheredotter från Götlunda, Närrike, antogo släktnamnet Thermænius (af thermæin = värma). Kända söner voro Olaus, f. 1632, komminister i Munktorp, † 1675, hvars släktgren numera är utdöd, Johannes, f. 1635, kyrkoherde i Svärdsjö, † 1688, hvars efterkommande lefde ännu i slutet af 1700-talet, men numera äro okända och grenen ansedd för utdöd, Andreas, f. 1638, lektor i Västerås, utn. kyrkoherde i Mora, † 1676, som efterlämnade allenast en dotter, samt Petrus, f. 1641, komminister i Vika, † 1685. I sitt 1669 ingångna gifte med Barbro Malmenius, hade den sistnämnde bland flera barn söner Erik, f. 1670, komminister i Köping, † 1726, hvars släktgren fortlefde ännu i början af 1800-talet, men numera är okänd och sannolikt utdöd, och Per, handlande i Falun, † 1726, från hvilken alla nu lefvande kända släktmedlemmar härstamma. I sitt andra gifte med Juliana Koersner hade

Per Thermanius sonen Johan, f. 1724, stadssekreterare och rådman i Falun, † 1769, g. 1759 m. Maria Magdalena Berg, i hennes 1:a gifte, f. 1740, † 1809. Deras ende son var nedanstående Johan Henrik. -- Grenar af släkten hafva förkortat namnet till Therman och en medlem har kallat sig Terneld.

Johan Henrik, f. 1764, gördelmakare i Eskilstuna, † 1841. G. m. Katarina Åberg, f. 1775, † 1838.

Söner:

1. Johan, f. 1807, fabrikör i Torshälla 1846 - 1868, hvilket sistnämnda år han flyttade sin tillverkning af byggnadssmeden o. tröskverk till Hallsberg, † 1877. G. 1837 m. Eva Sofia Åkerberg, f. 1812, † 1877.

Barn:

- 1) *Erik Johan*, f. 1838 ²⁶/₁₁, landtbrukare, kommunalman (F antetorp, Kö ping). G. 1:o 1864 ²⁸/₂ m. Jenny Vilhelmina Kraak, f. 1840, † 1872; 2:o 1873 ³⁰/₁₂ m. *Mathilda Forsberg*, f. 1846 ³/₇.

Barn, i 1:a giftet:

- (1) *Hanna*, f. 1865 ⁶/₂ (F antetorp, Kö ping).
- (2) *Helge*, f. 1870 ⁶/₇, landtbrukare (Torp, Himmeta). G. 1895 m. *Emilia Leontina Ahlén*, f. 1875 ²²/₃.

Barn:

Johan Martin, f. 1895 ¹⁸/₁₀, landtbrukare (Malma prästgård, Åsby).

Selma Maria Emilia, f. 1899 ⁵/₁₀.

Anna Helga Eugenia, f. 1905 ⁷/₁₁.

- 2) Carl Edvard, f. 1842, civilingenjör, stiftare af firman Joh. Thermanius & Son i Hallsberg 1868, kommunal- o. riksdagsman, † 1894. G. 1867 m. Jenny Edla Olivia Stenberg, f. 1843, † 1909.

Barn:

- (1) *Fredrik Samuel*, f. 1868 ¹⁹/₂, disponent för aktb. Joh. Thermanius & Son samt för aktb. Hallsbergs tegelbruk, aktb. Hallsbergs elektricitetsverk, aktb. Tacktorp o. aktb. Nericia, ordf. i styrelsen för aktb. Mälarseparationskontor i Örebro, ledamot i öfverstyrelsen för Sveriges verkstadsförening (Hallsberg). G. 1:o 1895 ²³/₁₁ (m. friherrinnan Charlotta Sigrid Emilia Uggla, f. 1862 ²²/₁₂); 2:o 1912 ²³/₁ m. *Alice Margot Ekbohm*, f. 1884 ¹⁴/₁₁.

Barn, i 1:a gifftet:

Johan Edvard Fredrik, f. 1896 ¹⁴/₁₂, stud.
vid universitetet i Uppsala.

Fredrik Gustaf Evald (Bror), f. 1898 ⁵/₉,
sjökadett (Uppsala).

Karin Sigrid Jenny Elisabet, f. 1900 ⁶/₁₀
(Uppsala).

i 2:a gifftet:

Margareta, f. 1914 ⁷/₁.

Kerstin Fredrique, f. 1916 ²³/₆.

- (2) *Johan Alfred*, f. 1870 ³/₁, ingenjör o. verk-
stadschef hos aktb. Joh. Thermoænien & Son,
vice ordf. i byggnadsnämnden o. ledamot at
köpingsfullmäktige i Hallsberg. G. 1906
¹¹/₉ m. *Gerda Callmänder*, f. 1878 ²⁰/₁.

Barn:

Maj, f. 1908 ¹⁸/₁₀.

Sven Vilhelm, f. 1910 ³⁰/₃.

Arne Carl-Edvard, f. 1911 ¹³/₇.

Anna Gerda Ulrika (Ulla), f. 1913 ¹³/₅.

- (3) *Gottfrid Teodor*, f. 1871 ⁵/₁₁, ingenjör hos
aktb. Joh. Thermoænien & Son, ordf. i Halls-
bergs köpingsstämma, nämndeman (Halls-
berg). G. 1901 ²¹/₈ m. *Sigrid Grenander*,
f. 1879 ²⁵/₁.

Barn:

Olof Gottfrid Edvard, f. 1902 ³⁰/₈.

Nils Alfred, f. 1904 ⁴/₉.

Hans Evald, f. 1907 ¹/₁₀.

Anna Alice, f. 1910 ¹³/₅.

Bengt Gunnar Rickard, f. 1914 ²¹/₁₂.

- (4) *Anna Elisabet Selma Sofia*, f. 1877 ⁴/₁. G.
1905 ¹⁰/₅ m. stationsinspektoren vid statens
järnvägar *Ernst Gustaf Gustafsson*, f. 1862
²²/₃ (Huddinge).

- (5) *Jenny Edit Karolina*, f. 1882 ²/₆. G. 1908 ⁸/₁
m. trafikinspektören vid statens järnvägar
Ake Nils Johan Nilsson Nerell, f. 1885 ¹¹/₈
(Stockholm).

- 3) *Erika Karolina (Lina)*, f. 1851 ¹⁸/₁. G. 3:o m.
banktjänstemannen *Ch. Guilli* (San Fran-
cisco).

- 4) *Emil Teodor*, f. 1854 ³/₁₁, ingenjör (Stockholm). G. 1:o 1879 ⁴/₆ m. *Lydia Vilhelmina Rosenström*, f. 1853, † 1912; 2:o 1913 ²/₃ m. *Ester Emilia Forssman*, f. 1878 ¹¹/₇.

Barn, i 1:a giftet:

- (1) *Ernst Theodor*, f. 1882 ¹⁵/₁₂, kamrer vid Sydsvenska kreditaktb:s kontor i Lund.
- (2) *Johan Verner*, f. 1884 ¹⁷/₈, tjänsteman vid Canadian Bank of Commerce, frivillig i kanadensiska armén i Frankrike.
- (3) *Astrid Karolina*, f. 1886 ²⁰/₁₀. G. 1909 ⁶/₅ m. folkhögskolläraren, fil. kand. *Carl-Axel Hallström*, f. 1877 ⁸/₈ (Själlevad).
- (4) *Karl Einar*, f. 1889 ²⁷/₃, korrespondent (Stockholm). G. 1916 ²³/₁₂ m. *Maria Larsson*, f. 1886 ²¹/₁₀.

Dotter:

Eva Maria Agneta, f. 1917 ⁹/₁₁.

- (5) *Lydia Elisabet Sofia (Elsie)*, f. 1893 ²³/₉. G. 1915 ²¹/₈ m. lektorn vid högre latinläroverket i Göteborg, teol. d:r, fil. kand. *Ernst Hedström*, f. 1882 ²⁵/₁.
- (6) *Signe Hilma Maria (Maja)*, f. 1895 ³¹/₈, rödakorssyster (Stockholm).

i 2:a giftet:

- (7) *Birgitta*, f. 1915 ²⁴/₁₀.

2. *Henrik*, f. 1810, smidesfabrikant i Eskilstuna, † 1874. G. 1831 m. *Hedvig Årlund*, f. 1813, † 1873.

Barn:

- 1) *Karl Petter*, f. 1837, handlande i Västerås, † 1892. G. 1:o 1863 m. *Lovisa Matilda Andersson*, f. 1838, † 1863; 2:o 1867 m. *Johanna Vilhelmina Berglund*, f. 1836, † 1895.

Söner, i 2:a giftet:

- (1) *Karl Vilhelm Mauritz*, f. 1867 ²³/₁₀, kamrer (Stockholm). G. 1893 ¹⁷/₉ m. *Ester Jonzon*, f. 1870, † 1912.

Döttrar:

Margit Anna Vilhelmina, f. 1895 ²²/₁.
Brita Matilda, f. 1896 ¹⁹/₈.
Karin Maria, f. 1897 ¹²/₇.
Edit Hilma Kristina, f. 1899 ⁴/₅.

- (2) *Erik Gustaf Leonard*, f. 1876 ²⁸/₇, affärsman (B a k u). G. 1908 ¹²/₉ m. *Marie de Petrov*.

Sön:

Rurik.

- 2) *Hedvig Sofia*, f. 1843 ³/₄ (E s k i l s t u n a).
 3) *Adolf Ludvig*, f. 1848, filhuggare i Eskilstuna, † 1887. G. 1870 m. *Anna Svensson*, f. 1847, † 1905.

Döttrar:

Sigrid Alexandra (Xandra), f. 1881 ¹⁹/₁₂. G. 1907 ³¹/₃ m. järnhyflaren *Johan Sigfrid Lundström*, f. 1883 ⁵/₃ (E s k i l s t u n a).

Katarina Adolfina (Karin), f. 1887 ²⁸/₄. G. 1907 ¹⁹/₅ m. förmanen *Nils Henning Petersson*, f. 1884 ¹⁶/₅ (E s k i l s t u n a).

- 4) *Emil Valfrid*, f. 1850 ¹⁷/₁₁, bruksarbetare (B o r g - g å r d s b r u k, H ä l l e s t a d). G. 1871 m. *Margareta Kristina Lindqvist*, f. 1839 ³/₉.

Döttrar:

Emilia Kristina Elirida, f. 1874 ²⁴/₁₂. G. 1893 ¹⁵/₄ m. verkstadsförmanen *Karl Oskar Bergqvist*, f. 1869, † 1912 (E s k i l s t u n a).

Elvira Eufemia, f. 1877 ¹⁸/₈. G. 1900 ¹⁰/₁₁ m. gelbgjutaren *Klas Gunnar Eriksson*, f. 1873, † 1914 (E s k i l s t u n a).

- 5) *Olof Fredrik*, f. 1853, smidesarbetare, † 1913. G. m. *Anna Svanström*, f. 1852 ⁵/₁₂ (E s k i l s t u n a).

Döttrar:

Selma Olivia, f. 1892 ⁷/₈. G. 1912 ⁵/₁₀ m. maskinarbetaren *Harald Gunnarsson*, f. 1891 ¹/₄ (E s k i l s t u n a).

Agnès Fredrika, f. 1896 ⁶/₃, rikstelefonist (E s k i l s t u n a).

- 6) *Konrad Leonard*, f. 1854 ²⁸/₉, handlande (V ä s t e r å s). G. 1883 ²⁵/₃ m. *Klara Sofia Vretling*, f. 1858 ²⁸/₄.

Barn:

(1) *Gerda Leontina*, f. 1879 ¹/₃. G. 1912 ¹²/₁₂ m. fotografen *Ernst Gustaf Tholff*, f. 1879 ¹²/₁ (V ä s t e r å s).

(2) *Margareta Concordia*, f. 1887 ¹⁹/₁. G. 1913 ²⁰/₈ m. handlanden *Johan Karl Sigfrid Söderberg*, f. 1878 ¹¹/₆ (V ä s t e r å s).

- (3) *Axel Leonard*, f. 1888 ²⁸/₅, kontorist (Väst-
terås). G. 1915 ²³/₁₀ m. *Signe Henrika*
Kullman, f. 1892 ¹⁹/₈.

Dotter:

- Irma Klara*, f. 1916 ²/₁₀.
(4) *Ebba Sofia*, f. 1889 ⁸/₅ (Väst-
terås).

Thestrup se **Testrup**. — **Thiel** 1912—17. — **Thol-**
lander 1915—16.

Thomæus.

Släktens äldste med visshet kände stamfader Anders (Hansson) skall enligt traditionen hafva varit en skottisk adelsman, som, fjortonårig, omkring år 1615 strandade vid Torekow på Skånes kust, samt upptogs af en murmästare i Hälsingborg vid namn Hans, efter hvilken han kallade sig Hansson. Han antages hafva tillhört den urgamla, fordom mäktiga skottska clanen Maedonalds af Islay och Kintyre, som just vid denna tid efter inre strider besegrades af andra claner på regeringens föranstaltande, då flera dess medlemmar begåfvö sig i landsflykt. — Anders Hansson blef murmästare i Hälsingborg, gifte sig med (sin räddares dotter) Olava Hansdotter, och efterlämnade tre söner, alla födda i Hälsingborg, Jöns Andersson, f. 1621, † 1671, kyrkoherde i Jemshög, stamfader för den yngre släkten Stobæus och en släkt Gemzeus och hvars dotter blef stammöder för den ansedda prästsläkten Ringh, Hans Andersson, f. 1625, † 1674, kyrkoherde och prost i Vinslöf, hvilken icke efterlämnade manliga ättlingar, samt Thomas Andersson, f. 1626, † 1692, kyrkoherde i Ousby, hvars barn efter faderns dopnamn antogo släktnamnet Thomæus. Nu levande efterkommande härstamma alla från näst äldste sonen Petrus Thomæus, f. 1666, † 1721, kyrkoherde i Ousby, som i sitt gifte 1693 med Catharina Möllenstedt bl. a. barn hade sönerna Thomas och Anders, Thomas Thomæus, f. 1699, † 1752, prost i Hjårsås, g. 1730 m. Elisabeth Maria From, hade ende sonen Per, hvars söner kallade sig Thomé. Denna släktgrens nu levande medlemmar äro samtliga bosatta i Finlaud och Ryssland. Anders Thomæus, f. 1704, † 1777, teol. dr., prost i Rällunda, efterlämnade i sitt gifte 1732 med Maria Sophia Dunckler, f. 1713, † 1778, sönerna Jöran, f. 1735, † 1811, kyrkolnspektor, hvars barn kallade sig Thomé, Thomas, f. 1735, † 1795,

prost i Fjelkinge, g. 1770 m. Elsa Sophia Mandorff, af hvars tolf barn allenast yngste sonen, nedanstående Jöran Jacob, behöll det gamla släktnamnet Thomæus, medan de öfriga kallade sig Thomée, samt Johan Christian, f. 1737, † 1798, lagman, landshöfding, hvilken 1773 adlades Adelsköld — han hade dessförinnan ändrat släktnamnet till Thomée — och är stamfader för denna ännu levande adliga ätt. De bada släkterna Thomée fortleva likaledes.

Litteratur: Sv. Ättartal 1894; O. Thomée, Slakten Thomæus, Malmö 1898; Sv. Släktkalendern 1911.

Jöran Jacob, f. 1786, k. hofpredikant, prost i Kristianstad, † 1845. G. 1830 m. Hedvig Christina Magdalena Bexell, f. 1806, † 1879.

Barn:

1. *Thekla Theresia*, f. 1832 ¹⁹/₂. G. 1855 ²⁵/₃ m. kaptenen Johan Henrik Pfannenstill, f. 1819, † 1874. Äg. o. beb. Eskilscred i Västergötland (Seglora).
2. *Edvin Georg Petrus Andreas*, f. 1836 ⁷/₉, med. lic., f. d. regementsläkare vid Lifreg:ets dragoner, RW O (Drottningholm). G. 1886 ⁹/₁₂ m. *Gerda Lovisa Josefina (Lisen) Lundholm*, f. 1854 ²³/₂.

Barn:

- Andréa*, f. 1891 ³⁰/₅, lärarinna i Wallinska skolan i Stockholm.
- Gerda*, f. 1893 ⁸/₂. G. 1916 ¹²/₇ m. bitr. pastorn vid Diakonissanstalten i Stockholm, teol. kand. *Lechard Elis Ullman*, f. 1890 ⁸/₄.
3. Herman Ragnar, f. 1842, teol. d:r, kyrkoherde, kontraktsprost, † 1915. G. 1:o 1870 ³/₆ m. Julia Eugenia Ringdahl, f. 1849, † 1874; 2:o 1879 ²³/₄ m. *Carolina Sofia (Lina) Swalander*, f. 1847 ²⁷/₈ (Gällstad).

Barn, i 1:a giftet:

- 1) *Signe Maria Magdalena*, f. 1871 ¹⁵/₄. G. 1895 ³¹/₁₀ m. godsägaren, greve *Carl Georg Sparre af Söfdeborg*, f. 1859 ⁸/₅. Äg. o. beb. Sjörrred i Västergötland (Finnekumla).

Fosterdotter (*Thomæus*):

Signe Birgit Julia Fredrika, f. 1903 ²³/₇.

i 2:a giftet:

- 2) *Edvin Algot Gotthold*, f. 1880 ¹²/₂, gymnast, farmare (Magnolia, Alberta, Canada). G. 1914 ²⁰/₅ m. *Gerda Sofia Andersson*, f. 1878 ²/₈.

Dotter:

Signe Sofia Anna Carolina, f. 1915 ²⁰/₄.

- 3) *Hedvig Hilda Carolina (Hedda)*, f. 1882 ³⁰/₉, kamrer vid bankaktb. Södra Sveriges afdelningskontor i Gällstad.
- 4) *Stig Ragnar*, f. 1886 ²⁰/₉, vice pastor, t. f. kyrkoherde (Höganäs). G. 1914 ⁶/₁₀ m. *Anna Emma Maria Ahlberg*, f. 1884 ¹¹/₃, fil. mag.

Döttrar:

Anna Elsa Carolina, f. 1915 ¹⁰/₉.

Anna Ingrid Maria, f. 1915 ²³/₁₂.

- 5) *Helga Welli Sophia*, f. 1887 ³⁰/₁₀, kassör vid bankaktb. Södra Sveriges afdelningskontor i Gällstad.
4. *Eric Gotthold*, f. 1845 ¹⁵/₃, civilingenjör (Gällstad). G. 1874 ¹⁵/₁₀ m. *Ebba Carolina Berg*, f. 1855 ³/₃.

Son:

Ebbe Gotthold Bjerke, f. 1875 ²³/₇, sjökaptän (Stockholm). G. 1905 ¹⁶/₁₂ m. *Anna Mathilda Söaerström*, f. 1877 ³/₈.

Thorburn 1912—14, 17.

Thordeman

(äldre grenen).

Äldste kände stamfadern Bengt Andersson, f. 1707, skattebonde i Valsörarna i Torstuna socken, Uppland, † 1772, hade i sitt gifte med Maja Andersdotter, f. 1723, † 1773, sönerna Jan och Anders. Den yngre af dessa Anders Bergström, f. 1757, † 1808, blef rusthållare i Häpplinge i Tortuna socken, Västmanland, och efterlämnade i sitt gifte med Anna Carlsdotter, f. 1764, † 1818, sönerna Carl, f. 1782, † 1848, och Anders, f. 1796, † 1818, af hvilka Anders, som efter födelsesocknen Tortuna upptog släktnamnet Thordeman, först blef kronolänsmän i Trögd, Uppland, sedan folkskollärare i Väster Tälje, och g. 1828 m. Margareta Engström, f. 1805, † 1884. Hans efterkommande torde, med något undantag, numera hafva öfverflyttat till Nordamerika. Carl Andersson blef först rusthållare i Häpplinge efter fadern, sedan skogvaktare och fiskare på Oknö i Arnö socken i Uppland samt i sitt 1808 ingångna gifte med Anna Jansdotter, f. 1781, † 1863, fader till nedanstående Johan Eric, hvilken upptog det af farbrodern antagna släktnamnet.

Litteratur: Sv. Åttartal 1890.

Johan Eric, f. 1817, stadsvaktmästare i Enköping, † 1894.

G. 1847 m. Johanna Andersdotter, f. 1817, † 1904.

Barn:

1. Johan Viktor, f. 1849, prost o. kyrkoherde i Spånga o. Järfälla, † 1916. G. 1:o 1881 m. Anna Augusta Jancke, f. 1855, † 1883; 2:o 1884 ¹⁰/₉ m. *Maria Hildegard Aurora Nerén*, f. 1857 ⁹/₆ (Spånga).

Barn, i 1:a giftet:

- 1) *Sigge Johan Jencke*, f. 1882 ²⁴/₅, löjtnant vid Trängen (Sollefteå). G. 1909 ¹⁹/₈ m. *Märtha Amanda von Krusenstjerna*, f. 1883 ¹²/₅.

Döttrar:

Kerstin Anna Märta Viktoria, f. 1910 ²¹/₁₀.

Brita Hildegard Augusta, f. 1917 ⁹/₉.

i 2:a giftet:

- 2) *Bror Johan Nerén*, f. 1885 ¹⁵/₆, fil. lic., löjtnant i Vendes artillerireg:tes reserv, kartredaktör vid Generalstabens litografiska anstalt (Stockholm). G. 1917 ²⁴/₈ m. *Edla Maryanne von Post*, f. 1895 ¹²/₁.

- 3) *Karl Johan Nerén*, f. 1886 ¹/₁₁, löjtnant vid Upplands infanterireg:te (Uppsala). G. 1916 ⁴/₅ m. *Nanny Johanna Martina Boklund*, f. 1891 ⁹/₁.

Son:

Björn Karl Johan Boklund, f. 1917 ¹⁴/₃.

- 4) *Brita Johanna Aurora*, f. 1890 ⁴/₆, lärarinna vid blindinstitutet å Tomtebodå.

- 5) *Bengt Johan Nerén*, f. 1893 ²²/₉, fil. kand., student vid Uppsala universitet (Spånga).

2. *Johanna Augusta*, f. 1852 ²³/₂. G. 1876 ¹⁶/₁₁ m. f. d. godsägaren *Christian Julius Thomsen*, f. 1848 ¹⁵/₉ (Mariefred).

Thorén 1917.

Thyselius.

Denne släkt, hvares flesta manliga medlemmar gjort sig ett namn i vår odlings häfder och politiska historia, härstammar från Per Larsson som i början af 1700 talet var bergsman i Latorp i Tysslinge socken i Närke. Efter födelse-

socknen antogs släktnamnet af hans son Pehr Thyselius, f. 1720, † 1793, prost och kyrkoherde i Kumla och Halsberg, hvilken i sitt första gifte (1762) med Elisabeth Sophia Wollrath, f. 1737, † 1770, efterlämnade förutom döttrar, sönerna Carl, f. 1767, † 1833, teol. o. fil. d:r, amiralitets-superintendent, kyrkoherde, professors titel, hvars släktgren numera är utdöd och Pehr (se nedan).

Litteratur: Sv. Släktkalender 1888; E. Thyselius, Släkten Thyselius och andra därmed befryndade släkter, Sth. 1909; Sv. Släktkalendern 1914.

Pehr, f. 1769, teol. o. fil. d:r, biskop öfver Strängnäs stift, m. m., † 1838. G. 1808 m. Christina Margareta Bergsten, f. 1784, † 1843.

Söner:

1. Pehr Erik Ludvig, f. 1808, teol. o. fil. d:r, kontraktsprost, kyrkoherde, skrifställare, † 1881. G. 1845 m. Sofia Erika Widegren, f. 1822, † 1881.

Barn:

- 1) *Kristina Lovisa Erika (Kerstin)*, f. 1846 ¹/₁₁ (Stockholm).
- 2) *Lovisa Sofia (Louise)*, f. 1848 ²⁴/₅. G. 1869 ²⁸/₄ m. kaptenen vid Södermanlands reg:te, godsägaren Carl Adolf Amnilon, f. 1831, † 1909 (Stockholm).
- 3) Pehr Fredrik, f. 1850, kanslisekreterare i civildepartementet, † 1910. G. 1893 ¹⁰/₉ m. *Gerda Emilia Hagman*, i hennes andra gifte, f. 1858 ¹³/₃ (Stockholm).
- 4) *Johan Erik August*, f. 1854 ⁷/₃, fil. kand., skrifställare, journalist (Stockholm). G. 1890 ⁶/₉ m. *Beata Alexandra Lundqvist*, f. 1862 ¹⁷/₂, f. d. skådespelerska. Inneh. B. Thyselius' fastighets- o. uthyrningsbyrå i Stockholm.

Döttrar:

- Anna Kristina Erika Beata (Stina)*, f. 1892 ¹⁵/₄, med. kand. G. 1917 ¹⁶/₈ m. bataljonsläkaren, underläkaren vid Epidemiskjukhuset, med. lic. *Nils Erik Lundberg*, f. 1889 ⁶/₁ (Stockholm).
- Louise Margareta Beata (Margit)*, f. 1896 ⁹/₁, iarm. stud. (Stockholm).
2. Carl Johan, f. 1811, president, statsminister, † 1891. G. 1848 m. Augusta Sofia Charlotta Melart, f. 1828, † 1902.

Barn:

- 1) *Hedvig Kristina*, f. 1849 ⁶/₈. G. 1:o 1874 ²⁷/₆ m. spanska legationssekreteraren Fredrico José de Anduaga y Luna, f. 1841, † 1877; 2:o 1880—1890 m. svenska ministern i Rom Frans Teodor Lindstrand, f. 1823, † 1899; 3:o 1896 ²⁸/₁₀ m. sekreteraren o. kamreraren i arméförvaltningens intendentsdepartement, hofintendenten, O II S Gbmt, O II:s Jmt, R N O, R W O, R R S:t St O 2 kl., K Sp O Isab Cath 2 kl., Off It St M o. L O, R Bad Z Löw O 1 kl., R Fr H L, R Pr Kr O 3 kl., R Wald Förtj O 4 kl., G M, fil. kand. *Knut Radhe*, f. 1853 ²⁷/₃ (S t o c k h o l m).
- 2) *Augusta Louise Ulrika*, f. 1850 ¹²/₁₁. G. 1880 ²⁴/₇ m. kammarherren, friherre *Henric Alexander Ramel*, f. 1848 ¹³/₄ (S t o c k h o l m).
- 3) *Pehr Gustaf Ferdinand*, f. 1851 ⁷/₁₁, anställd å grosshandelskontor i New-York. G. 3:o m. *Ellen Mary Farrel*, f. 1874 ¹/₂.

Barn, i 3:e giften:

- Johan Gustaf*, f. 1896 ³⁰/₆.
Albert Edward, f. 1897 ²⁴/₁₀.
Elonor Rose, f. 1897 ²⁴/₁₀.
Siri Maria, f. 1899 ¹⁹/₅.
Frederick, f. 1901 ²³/₉.
- 4) *Siri Maria*, f. 1854 ²³/₄. G. 1894 ²⁵/₈ m. norske skalden och skriftställaren *Nils Collett Vogt*, f. 1864 ²⁴/₉. Äg. o. beb. Finnåkers bruk i Västmanland (S ä t t r i n g e).

Tillberg 1914, 17. — Timm 1915—16.

Tingsten.

Äldste kände stamfadern, korporalen Peter Tingsten, f. 1772, † 1851, var fader till Peter Peterson Tingsten, f. 1805, † 1871, nämndeman och kyrkovärd i Ingatorps socken i Jönköpings län, g. m. Brita Stina Larsson. Dessa makars son var nedanstående Lars Magnus.

Litteratur: Sv. Släktkalendern 1912—14.

Lars Magnus, f. 1830, sergeant vid Andra lifgrenadjärreg: tet, † 1870. G. 1855 m. Marie-Charlotte Durling, f. 1835, † 1912.

Barn:

1. Per Gustaf Viktor, f. 1856, sjökaptén, † 1901. G. 1887 ²⁹/₁₂ m. *Erika Wilhelmina Carlson*, f. 1859 ⁸/₁ (S t o c k h o l m).

Son:

Erik Gustaf, f. 1890 ²⁰/₆.

2. *Lars Herman*, f. 1857 ¹³/₆, generallöjtnant, inspektör för infanteriet, förutv. statsråd o. chef för landtförsvarsdepartementet, K m s t k S O, R N O, Stk D D O, Stk P S Bent d'Avis O. K N S:t O O 2 kl., St Rikssk G M, I Kr V A (S t o c k h o l m). G. 1883 ⁷/₁ m. *Anna Magdalena (A m y) Forssell*, f. 1855 ²²/_s.

Dotter:

Ellen Maria, f. 1884, † 1902.

3. *Karl August*, f. 1863 ²⁷/₆, civilingenjör, direktör för Stockholms stads renhållningsverk, ordf. i civila väg- o. vattenbyggnadsklubben, R W O (S t o c k h o l m). G. 1895 ¹⁵/₆ m. Elin Constance Bergenstierna, f. 1862, † 1910.

Barn:

Herbert Lars Gustaf, f. 1896 ¹⁷/₃, fil. kand. (S t o c k h o l m).

Eva Maria Christina, f. 1899 ¹⁵/_s.

4. Johan Fredrik Rudolf, f. 1865, styrman, † 1893. G. 1891 m. Marthine Thygesen från Norge, f. 1867, † 1904.

Son:

Rudolf Charles Gustaf, f. 1891 ¹¹/₁₀, ingenjör (S t o c k h o l m).

Tiselius 1915—16. — Tisell 1913, 15—16. —

Tjerneld 1912, 13, 15—16.

Torpadie.

Släkten, som ursprungligen hette Torpadius, härstammar från Blackstads socken i Södra Tjusts härad af Kalmar län, där stamfadern Jon, född i slutet af 1400-talet, var ägare af hemmanet Blackstad. Hans son Nils eller Nicolaus Jone, kyrkoherde i Torpa pastorat af Linköpings stift och kontraktsprost i Ydre härad, som underskref Uppsala mötes beslut 1593, † 1550, hade sonen Jonas Nicolai, f. 1560, kyrkoherde i Torpa efter fadern, † 1601. Han upptog efter födelsesocknen namnet Torpadius. Hans son Zacharias Jona, f. 1597, kyrkoherde i Torpa (efter fadern, † 1633, hade i sitt gifte med Ingeborg Larsdotter, † 1672, sönerna Jonas, f. 1621, kyrkoherde i Torpa efter fadern, † 1670, gift men barnlös, Israel, f. 1638, kyrkoherde i Torpa efter brodern, † 1684, Lars, f. 1644, assessor i Göta hofrätt, † 1694, g. 1677 m. Kristina Drysenius, † 1729, hvars släktgren utgick med sonen Erik, † 1712, och Daniel, kyrkoherde i Vireda-Hagrida, † 1700. Kyrkoherden Israel Torpadius hade i sitt 1670 ingångna gifte med Margareta Hval, f. 1648, † 1732, sönerna Samuel, f. 1672, assessor, hvars släktgren utdög 1782 med sonen Salomon, löjtnant vid amiralitetet, Jonas, f. 1675, kyrkoherde i Kristberg, † 1715, som endast efterlämnade två döttrar, Andreas, f. 1678, kyrkoherde i Hägerstad-Oppeby, † 1725, hvars gren utdög med sonen Trus Israel, † 1732, och Elias, från hvilken den s. k. Stockholmsgrenen härstammar. Elias Torpadius, f. 1680, † 1747, blef borgmästare i Stockholm och gift 1:o m. Katarina Palek, f. 1695, † 1722; 2:o m. Maria Beata Gyllenstedt, f. 1696, † 1782. Sönerna, i första gifftet Johan Israel, f. 1722, rådmän i Stockholm, † 1760, och i 2:a gifftet Karl, f. 1728, sekreterare i riksbanken, † 1764, voro båda, särskildt den förre, på sin tid bemärkta män på flera områden, såsom politici, kommunalt intresserade, verksamma frimurare och deltagare i det litterära lifvet. Karl Torpadius liksom en yngre broder Niklas, f. 1731, kämmersnotarie i Stockholm, † 1780, dog ogift. Johan Israels släktgren fortlevde till 1812, då den utdög, liksom hela Stockholmsgrenen med en hans sonson. — Ofvannämnda kyrkoherden Daniel Torpadius, † 1700, hade i sitt första gifte (1670) m. Ingeborg Reftelius, † 1691, sonen Zacharias, f. 1678, kyrkoherde i Rogslösa-Väfversunda, † 1745, som i sitt 1711 ingångna gifte med Catharina Fabricius, f. 1687, † 1745, blef fader till Daniel Torpadius, f. 1712, rektor i Söderköping, † 1749, hvars släktgren utdög med sonen Daniel Vilhelm, f. 1750, löjtnant och öfverjägmästare, hvilken kallade sig Padenhelm, † 1821, till Samuel Torpadius, f. 1714, assessor, † 1786, g. 1756 m. Susanna Elisabet Götherhjelms, f. 1724, † 1795, hvars ende till mogen ålder komne son Samuel Johan, f. 1762, fänrik och postmästare, † 1835, i sitt gifte med Margareta Catharina

Fitinghoff, f. 1763, † 1832, endast efterlämnade två döttrar, samt till Gabriel Torpadius, f. 1724, häradshöfding, † 1786. I sitt 1760 ingångna gifte med Margareta Elisabet Reuter-svärd, f. 1734, † 1802, hade denne sonen Karl Adelf Torpa-dius, f. 1764, fänrik och fältkommisarie, † 1835, g. 1792 m. Hedvig Johanna Götherhjelrn, f. 1769, † 1810, hvars ende son, nedanstående Karl Gabriel, ändrade släktnamnet till Torpadie och sitt dopnamn till Karl Gustaf.

Litteratur: Leijonhufvud, Ny Svensk Släktbok.

Karl Gustaf, f. 1794, kapten o. kustinspektör, † 1839.
G. 1819 m. Sara Magdalena Weijding, f. 1786, † 1863.

Söner:

1. Carl Henrik Johan, f. 1821, major, † 1888. G. 1855 m. Berta Margareta Reimers, f. 1837, † 1888.

Barn:

- 1) *Reimers Carl Hjalmar*, f. 1856 ¹³/₁₁, öfverste i Generalstabens reserv, R S O, R N O, L Kr V A, L Sk S (Stockholm). G. 1884 ⁵/₄ m. *Emy Aurora Ingeborg Lindström*, f. 1863 ²⁰/₉.
- 2) Visbur Carl Percival, f. 1858, grosshandlare, † 1912. G. 1897 ¹¹/₃ m. *Augusta Karolina Apollonia Linge*, f. 1860 ⁹/₂ (Stockholm).

Dotter:

Rose Hjördis Karola Mercedes Margareta, f. 1904 ³⁰/₇.

- 3) *Hervor Anna Sofia*, f. 1860 ²⁸/₆ (New-York). G. 1886 ¹/₇ (m. operasångaren Josef Theodor Richard Björkstén, f. 1858 ²³/₇).

Dotter (Torpadié):

Greta Hervor Lisbeth, f. 1890 ⁵/₂.

- 4) Gudrun Berta Tusnelda, f. 1866, † 1902. G. 1896 m. skriftställaren Johannes Theodor Lindblom, f. 1858, † 1903.

Barn (Torpadié Lindblom):

Leif Carl Sverker, f. 1899 ³¹/₇ (Norrköping).
Gudrun Solveig Margareta, f. 1901 ⁸/₉ (Stockholm).

- 5) *Vanland Carl Hugleik*, f. 1870 ²⁰/₆, sjukgymnast (New-York). G. 1896 ⁹/₉ m. *Kristine Nicoline Johansen*, f. 1874 ²⁰/₁₁.

Döttrar:

Valerie Hervor Ursula, f. 1897 ⁴/₈.
Frances Catherine, f. 1908 ⁴/₁₂.

2. Adolf Ludvig Fritiof, f. 1827, rådman i Kalmar, † 1881.
G. 1857 m. Marie Louise Kristina Lindvall, f. 1830, †
1886.

Son:

Sigurd Hjalmar Sverker, f. 1858 ¹⁵/₁₂, vice härads-
höfding, rådman i Visby, R W O. G. 1889 ²⁵/₇
m. *Sofia Matilda Lyth*, f. 1860 ²⁹/₅.

Tottie.

Gammal släkt från norra England, hvarest år 1558 å Callerton Gleadon nära Leeds bodde en William Totty. Hans sonson Thomas kom till Skottland och tros hafva haft en son John Tottie, tullnär i Jedburgh i Skottland, hvarest han bodde 1664. Antagligen son till denne var den till Sverige inflyttade släktens äldste med visshet kände stamfader Thomas Tottie, som, f. 1634 i Jedburgh, inkom till Sverige 1688 samt blef tobaksfabrikör och handlande i Stockholm, † 1724. I två giften hade han tillsammans femton barn; från de två sönerna Charles och William i andra gifftet med Christina Schönman, † 1746, härstamma nu lefvande grenar af släkten. Charles Tottie, f. 1703, † 1776, grosshandlare i Stockholm i bolag med sin yngre bror William, g. m. Maria Arfwedson, f. 1705, † 1791, var fader till Thomas (se nedan, äldre grenen). William, f. 1705, † 1766, grosshandlare i Stockholm i bolag med sin ofvann nämnde broder Charles, hade i sitt 1738 ingångna första gifte med Magdaleena Toutin, f. 1715, † 1746, nedaustående son Isaac, från hvilken alla medlemmar af den yngre grenen härstamma.

Litteratur: Sv. Åttartal 1890; Sv. Släktkalendern 1913, 11.

Äldre grenen:

Thomas, f. 1741, brukspatron på Elfkarleö, † 1797. G.
1770 m. Sara Lovisa Wittfoth, f. 1752, † 1808.

Son:

Carl, f. 1784, brukspatron på Elfkarleö, † 1850. G.
1810 m. Christina Elisabeth Danckwardt-Lillieström,
f. 1786, † 1865.

Söner:

- 1) Carl Herman, f. 1811, notarie i Svea hofrätt, † 1894.
G. 1847 m. Charlotta Hörlin, f. 1818, † 1865.

Söner:

- (1) *Carl Gustaf*, f. 1850 ²⁸/₇, godsägare. Inneh.
Ålbys fideikommiss i Uppland (Viksta). G.
1888 ⁰/₁ m. *Anna Josefina Christina Esseen*, f.
1857 ¹⁸/₁₁.

Barn:

Carin Josefina, f. 1890 ¹³/₂.

Greta, f. 1891 ²¹/₁₂.

Nils Thomas, f. 1893 ⁹/₄.

Anna Elisabeth (Elsa), f. 1895 ²³/₃.

- (2) *Herman Theodor*, f. 1853 ²⁰/₄, landtbrukare.
 Äg. o. beb. Åsbo gård i Uppland (Viksta).
 2) *Anders Wilhelm*, f. 1812, krigsråd, † 1872. G. 1:o
 1850 m. *Lovisa Öhlin*, f. 1826, † 1854; 2:o 1856 m.
Sofia Carolina Kummelin, f. 1829, † 1896.

Son, i 1:a giftet:

Carl Axel Wilhelm, f. 1851, godsägare, † 1914. G.
 1874 ¹¹/₄ m. *Hilma Maria Evelina Floderantz*, f.
 1854 ¹⁵/₁₂ (Stockholm).

Barn:

- a) *Anna Maria*, f. 1875 ²⁰/₁. G. 1898 ¹⁹/₄ m. kon-
 ditorn *Gottfrid Myrin*, f. 1868 ²¹/₂.
 b) *Wilhelm Reinhold*, f. 1876 ⁵/₄, förvaltare af
 Margaretahemmets landegendom (Kullsveden).
 G. 1910 ²⁰/₁₂ m. *Selma Augusta Lychsell*,
 f. 1875 ⁸/₆.

Son:

- Björn Wilhelm*, f. 1912 ⁴/₃.
 c) *Knut Sigge*, f. 1880 ³/₄, anställd vid aktb.
 Separators verkstäder (Hamra, Tullinge).
 G. 1907 ³⁰/₃ m. *Alma Charlotta Dahlin*, f. 1880
¹⁰/₆.

Barn:

Johan Sigurd Wilhelm Axel, f. 1908 ¹⁹/₃.

Knut Sigurd Wilhelm, f. 1909 ¹/₉.

Hilma Margaretha Charlotta, f. 1911 ⁷/₁₁.

Carl Axel Wilhelm Gunnar, f. 1914 ²¹/₅.

Anna Maja Charlotta, f. 1915 ³¹/₁₂.

- 3) *Claes Philip*, f. 1817, grosshandlare i Stockholm, †
 1878. G. 1871 m. *Marie Louise Mannerstråle*, f. 1842,
 † 1903.

Barn:

Mårten Philip, f. 1872 ¹⁷/₇, missionsombud (Lin-
 köping). G. 1908 ¹⁹/₈ m. *Elsa Charlotta*
Danckwardt-Lillieström, f. 1869 ³⁰/₈.

Thyra Lovisa, f. 1873 ¹⁰/₁₀. G. 1897 ²⁸/₁₀ m. gods-
 ägaren, nämndemannen inom Norra Vadsbro härad,
 civilingenjören *Karl Gustaf Wallenius*, f. 1863 ⁹/₆.
 Äg. Åsen i Västergötland (Lugnäsa).

- 4) Per Reinhold, f. 1818, löjtnant, brukspatron, † 1902.
G. 1855 m. Hedvig Charlotta Mannerstråle, f. 1830,
† 1904.

Barn:

- (1) *Emma Kristina Ulrika*, f. 1857 ²⁴/₃. G. 1879 ²⁰/₉
m. kaptenen Axel Wilhelm Håkansson, f. 1848,
† 1909 (S t o c k h o l m).
(2) *Carl Märten*, f. 1859 ²²/₇, f. d. major i armén
o. kapten i Västmanlands reg:tes reserv, R S O
(S t o c k h o l m). G. 1894. ¹⁷/₃ m. *Agnes Kristina*
(*Nini*) *Lundin*, f. 1867 ²¹/₄.

Dotter:

Brigitta Carolina (Brita), f. 1895 ⁸/₇.

- (3) Fredrik Reinhold, f. 1862, bergsingenjör, † 1912.
G. 1889 ¹⁷/₃ m. *Eva Carolina Charlotta Manner-*
stråle, f. 1867 ²⁷/₇ (G ö t e b o r g).

Barn:

Per Otto Fredrik, f. 1890 ¹³/₇, jur. kand., e. o.
höfrättsnotarie (G ö t e b o r g).

Eva Vilhelmina (Mina), f. 1892 ¹/₁₂.

Carl Filip, f. 1899 ¹/₆.

- (4) *Knut Filip*, f. 1864 ¹/₅, arr. Lilla Kungsladugården (N y k ö p i n g). G. 1899 ²⁹/₇ m. *Elsa Adelaide Rettig*, f. 1876 ²⁶/₁₀.

Barn:

Margaretha Charlotta, f. 1900 ⁷/₈.

Nils Carl Reinhold, f. 1903 ⁹/₂.

Karin Valborg, f. 1909 ⁸/₁.

- (5) *Gustaf Vilhelm*, f. 1866 ¹⁵/₈, kanslisekreterare i
ecklesiastikdepartementet, kansliråd i K. Maj:ts
kansli, R N O, R W O. Äg. Nystugan i Södermanland (S t o c k h o l m). G. 1900 ¹⁷/₉ m. *Anna Adelaide Rettig*, f. 1879 ²/₁₂.

Barn:

Anders Vilhelm Reinhold, f. 1902 ²⁰/₄.

Kerstin Hedvig Valborg, f. 1903 ²⁹/₁₂.

Malkolm Per Vilhelm, f. 1909 ²/₉.

Yngre grenen:

- Isac, f. 1740, brukspatron på Långvind, † 1783. G.
1769 m. Sara Beata Svedberg, i hennes 1:a gifte,
f. 1746, † 1803.

Söner:

1. Paul Isac, f. 1774, major, brukspatron på Gäsjö, † 1846. G. 1:o 1799 m. Lovisa Ulrica Sasse, f. 1776; † 1813; 2:o 1816 m. Anna Christina Fischier, f. 1796, † 1857.

Son, i 2:a giftet:

- Paul Alfred, f. 1826, brukspatron på Olofsfors, † 1884. G. 1854 m. Maria Johansson, f. 1830, † 1915.

Barn:

Esther, f. 1855 ²/₈. G. 1886 ¹⁵/₅ m. f. d. provinssiälläkaren i Högsby distrikt, R W O, med. lic.
Albin Leopold Jonsson, f. 1855 ¹³/₇ (K a l m a r).
Carl, f. 1856 ¹⁹/₁₀, f. d. stationsskrifvare vid statens järnvägar (U p p s a l a).

2. Charles, f. 1781, svensk o. norsk generalkonsul i London, † 1870. G. 1809 m. Charlotte Bailey, f. 1782, † 1877.

Söner:

- 1) William, f. 1815, svensk-norsk vice konsul i London, † 1867. G. 1841 m. Caroline Dawey, f. 1819, † 1872.

Söner:

- (1) *Charles Dawey*, f. 1844 (E a r l s w o o d).
 (2) *William Harald*, f. 1854, grosshandlare i London (A s c o t, E n g l a n d). G. 1889 m. *Mary (Mazie) Bason Blake*, f. 1865 ³/₁.

Son:

Francis Barrow, f. 1893 ⁶/₃, löjtnant i engelska armén.

- 2) Henry Rumsey, f. 1825, tjf. svensk o. norsk generalkonsul i London, † 1902 ³⁰/₃. G. 1854 m. Amélie Louise Augusta Ahlberg, f. 1830, † 1906.

Söner:

- (1) *Charles Daniel*, f. 1855 ⁶/₅, öfversté i III. arméfördelningens reserv, f. d. chef för Bohusläns reg:te, direktör i Commercial Union Assurance C:y Ltd, KSO 1 kl. Beb. egen villa i Saltsjö-Storängen. G. 1:o 1882 ²³/₃ m. Elisabeth Ugglå, f. 1861, † 1899; 2:o 1902 ²⁸/₁ m. *Louisa Helen Dickson*, f. 1866 ⁷/₆.

Barn, i 1:a giftet:

Mary Elisabeth, f. 1886 ⁷/₆.

Carl Henry, f. 1888 ¹³/₆, löjtnant vid Bohusläns reg:te (U d d e v a l l a).

Charles John Engelbrecht, f. 1895 ³/₆, fänrik vid Vaxholms kustartillerireg:te (Oscar-Fredriksborg).

- (2) *Henry William*, f. 1856, teol. o. jur. d:r, biskop i Kalmar stift, † 1913 ¹¹/₆. G. 1:o 1888 m. *Nanna Julie Améen*, f. 1860, † 1900; 2:o 1904 m. friherrinnan *Hedvig Elisabeth Rappe*, f. 1877, † 1906.

Barn, i 1:a giftet:

Henry Karl Herman, f. 1891 ¹⁸/₉, löjtnant i Kronobergs reg:tes reserv, jur. kand., amanuens i landtförsvarsdepartementet (Lidingö villastad). G. 1915 ²³/₁ m. *Ulla Kjellberg*, f. 1892 ³/₇.

Astrid Julia Amelie, f. 1896 ¹⁷/₉ (Upsala).

i 2:a giftet:

Nanna Elisabeth Ulrika, f. 1905 ¹³/₃.

- (3) *Gustaf Axel*, f. 1861 ³⁰/₆, f. d. kapten, f. d. löjtnant vid Andra lifgardet (Eskilstuna).
 (4) *Gerald Emanuel*, f. 1865 ¹⁴/₂, afdelningschef hos bankfirman Baring Brothers & C:o Ltd (London).
 (5) *Percy Andrew*, f. 1868, direktör, † 1915. G. 1897 ³⁰/₁ m. *Hedvig Emilia (Hedda) Améen*, f. 1858 ³⁰/₈ (Stockholm).

Trana

(Stockholmssläkten).

Släkt från Danmark, vars äldste kände stamfader var Söffring Trana, f. i Tranums by i Danmark i senare hälften af 1500-talet, häradskrifvare i Valle härad af Skaraborgs län 1612—1630, troligen † 1662. Hans son var Lars Söffringsson Trana, f. 1620, befallningsman och fogde på Herrestads gods i Västergötland, hvars son Lars, tullinspektör och postmästare i Skara, † 1733, i sitt gifte med *Ebba Luth*, f. 1670, bland flera barn hade sonen *Lars*, f. 1690, kyrkoherde i Dimbo, Skara stift, † 1756, g. 1:o 1722 m. *Anna Pihl*; 2:o 1749 m. *Catharina Achenius*. Hans son i första giftet *Sven*, f. 1731, fil. d:r, kyrkoherde i Dimbo o. Ottravad, † 1795, blef i sitt 1764 ingångna gifte med *Brita Ulrika Halenius*, f. 1740, † 1819, fader till *Lars Engelbert*, f. 1771, auditör vid Adelsfanereg:tet.

sekreterare i krigskollegii fortifikationsdepartement och inspektor vid Danvikens hospital, † 1850, från hvilken Stockholmsläkten härstammar. Hans äldste son i första gifftet med Maria Gustafva Ask var

Gustaf Engelbert, f. 1805, advokatfiskal i krigskollegium, † 1884. G. m. Anna Charlotta Nyström, f. 1825, † 1895.

Barn:

1. *Hilda Julia Charlotta*, f. 1845 ¹⁹/₁₂ (Stockholm).
2. *Selma Kristina Elisabeth*, f. 1847 ³/₈. G. 1879 ³¹/₅ m. handlanden Olof Hydén, f. 1851. † 1910 (Stockholm).
3. *Sigurd Alexander Engelbert*, f. 1855 ¹⁷/₁₀, major i armén, kapten i Göta lifgardes reserv; R S O, R P K O (Stockholm). G. 1882 ²⁸/₁₀ m. *Adèle Wilhelmina Mollerius*, f. 1857 ⁷/₂.

Barn:

- Gösta Alexander*, f. 1883 ⁴/₈, kapten vid Göta lifgarde, Off Fr de l'Ip (Stockholm).
- Olga Vilhelmina*, f. 1887 ⁹/₂. G. 1907 ²⁸/₁₀ m. kaptenen vid Flottan, R R S:t St O 3 kl., *Nils Henrik Schollin*, f. 1882 ²⁰/₉ (Stockholm).
4. *Carl Adil*, f. 1864 ²⁴/₈, med. lic., marinläkare af 1:a gr. vid marinläkarkåren i Flottans reserv, praktiserande läkare i Stockholm. G. 1:o 1895 ¹⁵/₁₂ m. Johanna Maria Nilsson, f. 1872, † 1902; 2:o 1910 ²/₄ m. *Signe Johanna Charlotta Dahlheim*, i hennes 2:a gifte, f. 1869 ¹⁶/₆.

Barn, i 1:a gifftet:

- Karl Ivar*, f. 1896 ⁴/₁₀, teknisk studerande (Stockholm).
- Astrid Maria*, f. 1898 ¹⁹/₆. G. 1917 ²⁷/₆ m. tandläkaren, Doctor of Dental Surgery, *Nils Iwan Lamby*, f. 1885 ²⁹/₁₀ (Stockholm).

Trana 1917.

Tranchell.

Svensk släkt från Bohuslän. Anders Tranchelius, f. omkr. 1660, † 1735 såsom kyrkoherde i Kungälf, var bondson från gården Trankärr i Ytterby socken i Södra Inlands härad och antog efter fädernegården namnet Tranchellius. I sitt 1696 ingångna gifte med Anna Dorothea Holm, Persdotter, hade han tre söner, däraf yngst Per, f. 1700, † 1767, kyrkoherde i Karreby, g. m. Brita Maria Ring, f. 1711, † 1794. Deras söner ändrade släktnamnet till Tranchell. Dessa voro Anders, f. 1737, † 1773, rektor i Kungälf, och Jonas, f. 1740, † 1809, direktör vid Ostindiska kompaniet, hvilkas släktgrenar numera äro utdöda, samt Sven, Carl Henrik, Johannes och Per, från hvilka nedanstående fyra grenar härstamma. En dotter till direktören Jonas Tranchell, Brita Cecilia, f. 1775, † 1863, g. 1796 m. brukspatronen Leonard Magaus Wern på Billingsfors, blef stammöder för den äldre grenen af sistnämnda släkt, och från en dotter till direktören Carl Henrik Tranchell, Amalia, f. 1804, † 1888, g. 1822 m. grosshandlaren Jonas Anders Kjellberg, härstammar den äldre grenen af Göteborgssläkten Kjellberg.

Litteratur: N. P. Nilsson, Släkten Tranchell, Lund 1891; Sv. Ättartal 1894; Sv. Släktkalendern 1913, 14.

Första grenen:

Sven, f. 1752, kontraktsprost o. kyrkoherde i Tranemo, † 1817. G. 1793 m. Anna Margareta Hasselroth, f. 1760, † 1822.

Son:

Olof Peter, f. 1797, grosshandlare i Göteborg, † 1854. G. 1829 m. Hedvig Lovisa Dahl, f. 1812, † 1879.

Dotter:

E m m a Amalia, f. 1840 ^{28/7}. G. 1857 m. bankdirektören Abraham Fredrik Rhodin, f. 1832, † 1903 (L i d k ö - p i n g).

Andra grenen:

Carl Henrik, f. 1753, sekreterare hos Ostindiska kompaniet, diskontdirektör, † 1822. G. 1786 m. Brita Maria Hasselroth, f. 1768, † 1805.

Son:

Jonas, f. 1794, diskontrevisor, † 1844. G. m. Wilhelmina Grönvall, f. 1795, † 1876.

Söner:

1. Theodor Wilhelm, f. 1815, grosshandlare i Göteborg, † 1889. G. 1843 m. Sofia Aurora Mattsson, f. 1819 † 1857.

Dotter:

Hulda Wilhelmina, f. 1846 ¹⁹/₁. G. 1867 ³⁰/₇ m. f. d. lektorn o. talmannen i riksdagens andra kammare, f. d. ordf. i styrelserna för Skånes ensk. bank o. Skandinaviska kreditaktb., K m st k N O, K m st k W O, K D D O 1 gr., fil. d:r *Carl Christian Peter Herslow*, f. 1836 ³/₄ (M a l m ö).

2. *Claes Henrik*, f. 1823, grosshandlare i Göteborg, † 1858. G. 1853 m. *Amalia Charlotta Colliander*, f. 1828, † 1916.

Barn:

Amalia Maria Wilhelmina, f. 1854 ¹⁸/₅ (Göteborg).

Clas Erland, f. 1856 ¹⁸/₂. Bosatt i Nordamerika.
Clas, f. 1858 ²⁰/₃. Bosatt i Nordamerika.

Tredje grenen:

Johannes, f. 1754, svensk konsul på Ceylon, sedan engelsk landtdomare därst., † 1805. G. 1784 m. *Maria Magdalena Sievertz*, † 1819. Sonen *Gustavus Adolphus*, f. 1787, öfverste i brittiska kolonialarmén, † 1866, g. 1814 m. *Elisabeth Schvay*, † 1867, hade sönerna *Edvard Fredrik*, f. 1825, major, † 1909, och *Georg Adolphus*, f. 1827, major, † 1906, hvilkas talrika efterkommande äro bosatta i Indien och på Ceylon samt Sydafrika och Malaystaterna. De äro samtliga engelska undersåtar.

Fjärde grenen:

Per, f. 1755, kapten i Ostindiska kompaniets tjänst, † 1795. G. 1777 m. *Ingeborg Ulrika Ölsch*, f. 1750, †.

Son:

Johan Petter, f. 1778, superkargör vid Ostindiska kompaniet, † 1826. G. 1:o 1806 m. *Anna Christina Weinberg*, f. 1783, † 1818; 2:o 1819 m. *Catharina Weinberg*, f. 1786, † 1858.

Son, i 1:a giftet:

Justus Fredrik, f. 1818, verkst. direktör i Skånska Sockerfabriksaktb., grundläggare af den svenska betsockertillverknningen, framstående kommunalman, † 1883. G. 1846 ¹²/₅ m. *Amalia Elvira Mattsson*, f. 1824 ¹⁰/₃ (S ä b y h o l m, L a n d s k r o n a).

Barn:

- 1) *Ingeborg*, f. 1847 ²³/₂. G. 1874 ¹⁵/₁ m. kaptenen *Gustaf Adolf Gauffin*, f. 1837, † 1884 (L a n d s k r o n a).

- 2) *Carl*, f. 1849 ³⁰/₁, f. d. verkst. direktör o. ordf. i styrelsen för Svenska sockerfabriksaktb., K W O 1 kl., R N O, K D D O 2 kl., R R S:t St O 1 kl. Äg. Örenäs i Skåne o. hus i Landskrona (S t o c k h o l m). G. 1873 ²⁵/₈ m. *Ellen Matilda Matton*, f. 1847, † 1907.

Barn:

- (1) *Ellen Amalia Matilda (Elly)*, f. 1876 ¹⁷/₇. G. 1899 ²¹/₃ m. kaptenen vid Vendes artillerireg:te *Thorleif Wessel*, f. 1874 ⁴/₁₀ (K r i s t i a n s t a d).
- (2) *Carl Fredrik*, f. 1877 ²⁷/₅, verkst. direktör för Svenska sockerfabriksaktb. (S t o c k h o l m). G. 1916 ¹⁰/₁₀ m. *Lena Janne Matton Sörensen*, i hennes 2:a gifte, f. 1879 ²⁸/₂.
- (3) *Carl Henrik (Harry)*, f. 1877 ²⁷/₅, direktör vid Sockerraffinaderiet i Landskrona samt vid hvitbetsfabrikerna vid Säbyholm o. Käflinge, R W O, R D D O (L a n d s k r o n a). G. 1:o 1905 ³/₆ (m. *Anna Ebba Elisabeth Ankarcrona*, f. 1879 ²⁵/₂); 2:o 1916 ⁶/₆ m. *Anna Ulmgren*, f. 1886 ²⁰/₅.

Döttrar, i 1:a giftet:

Anna Lisa, f. 1909 ¹⁵/₂.

Nina Cecilia, f. 1912 ¹/₅.

i 2:a giftet:

Marianne, f. 1917 ²⁵/₄.

- 3) *Emma Margareta*, f. 1857 ⁴/₁ (S ä b y h o l m, L a n d s k r o n a).
- 4) *Ulrika Cecilia (Ulla)*, f. 1852 ⁴/₁₂. G. 1880 ²⁰/₁₀ m. disponenten Johan Birger Vult von Steijern, f. 1847, † 1911 (L a n d s k r o n a).
- 5) *Amalia Matilda*, f. 1856 ¹⁰/₉. G. 1881 ¹⁴/₇ m. brukspatronen, ledamoten af styrelsen för Stiftelsen För Sverige o. Kristen Tro samt af kyrkorådet i Karlskoga församling, R N O, *Ernst Anders Kjellberg*, f. 1856 ¹⁰/₅ (V a l å s e n o. G ö t e b o r g).
- 6) *Aurora Christina*, f. 1858 ³/₈ (S ä b y h o l m, L a n d s k r o n a).
- 7) *Carolina Maria Gabriella*, f. 1860 ¹⁷/₆ (S ä b y h o l m, L a n d s k r o n a).
- 8) *Elisabeth Augusta*, f. 1861 ²⁷/₆. G. 1884 ²¹/₄ m. f. d. översten o. chefen för Upplands artillerireg:te, K S O 1 kl., *Hugo Gustaf Theodor Ekström*, f. 1852 ¹⁸/₁₀ (U p p s a l a).
- 9) *Sigrid Harriet*, f. 1865 ¹⁵/₈ (S ä b y h o l m, L a n d s k r o n a).

- 10) *Ebba Angelica*, f. 1868 ²¹/₇. (i. 1889 ²¹/₁₁ m. hofjägmästaren Fredrik Bogislaus Björkenstam, f. 1858, † 1913. Äg. hus i Stockholm.

Trotzig 1912, 13, 15—16. — **Trozelli** 1915—16.
Trygger 1912—16.

Trysén

(från Prästnäs).

Äldste kände stamfaderen Anders Nilsson i Prästläs i Södra Vi socken i Tjust ledde vid medlet af 1700-talet och var nämndeman. Hans son Nils Andersson var i början af 1600-talet bonde i Gransbo i Djursdala socken. Efter Djursdala moderförsamling Sta Vi upptogo dennes söner släktnamnet Wigius. Den andre i ordningen af dessa Olof Wigius, f. 1610, † 1700, blef kyrkoherde i Tryserum och g. 1645 m. Margareta Retzius, f. 1629, † 1708. Hans fyra söner Nils, Johan, Bengt och Benjamin, ändrade släktnamnet efter födelsesocknen Tryserum till Trysén. Nils Trysén, f. 1651, komminister i Borg, † 1699, hade i sitt 1685 ingångna gifte med Margareta Landelius, f. 1660, † 1745, tre söner och hans släktgren fortlevde ännu i slutet af 1700-talet, men torde numera vara utdöd; åtminstone äro nu levande ättlingar ej kända. Johan Trysén, f. 1657, ryttmästare, stupade vid Gadebusch 1712, och efterlämnade så vidt känt, ej ättlingar. Bengt Trysén, f. 1659, e. o. prästman, dog 1708 ogift. Den yngste brodern Benjamin Trysén, f. 1664, sekreterare i Stockholm, † 1720, blef i sitt gifte (1698) med Juliana Granatenburg, † 1714, stamfader för nu levande släktmedlemmar. Han hade sonen Nils Peter, f. 1699, kapten vid Lifdrabanterna, † 1758, g. 1734 m. Anna Magdalena Landberg, f. 1712, † 1804, som blef fader till Johan, f. 1741, godsägare, † 1807, g. 1772 m. Brita Maria Alm, f. 1755, † 1808. Dessa makar voro föräldrar till nedanstående Carl Peter Trysén.

Litteratur: Sv. Släktkalender 1888.

Carl Peter, f. 1781, prost o. kyrkoherde i Enköpings-Näs, † 1863. G. 1828 m. Ebba Soilander, f. 1792, † 1879.

Barn:

1. *Abraham Oscar*, f. 1831 ¹⁶/₁, i. d. bergmästare i Norra bergmästaredistriktet, K W O 2 kl (Luleå). G. 1866 ²²/₁₀ m. *Sophia Wilhelmina Augusta Cartelius*, f. 1840 ¹³/₆.

Barn:

Augusta Selma Johanna, f. 1869 ¹/₁₁, slöjdläroinnna (Luleå).

Nils Johan, f. 1871 ²⁵/₈, kamrerare vid Riksbankens afdelningskontor i Falun.

Ebba Carolina Charlotta, f. 1873 ²⁶/₅, telegrafist (Luleå).

Lovisa Aurora (Lisa), f. 1876 ²¹/₉. G. 1907 ¹/₄ m. undervisningsrådet, RNO, fil. d:r *Harald Wal-lin*, f. 1871 ²²/₁₀ (Stockholm).

2. *Stephan Sigge*, f. 1832, jägmästare, † 1910. G. 1:o 1859 m. *Selma Carolina Lindholm*, f. 1832, † 1891; 2:o 1896 ²⁸/₆ m. *Josefina Albertina (Alba) Segerstedt*, f. 1856 ⁵/₁₀ (Enköping).

Son, i 1:a gifftet:

Knut Abraham, f. 1865 ¹⁴/₁₂, marinintendent af 1:a gr., stationskassör, RWO, Tunnich 3 kl., Turk Osm O 4 kl. (Torsvik, Lidingsvillastad). G. 1904 ¹²/₁₁ m. *Signe Sandberg*, f. 1882 ⁷/₄.

Barn:

Stephan Otto, f. 1905 ²⁶/₈.

Greta, f. 1907 ²⁴/₃.

Anna-Lisa, f. 1910 ¹²/₂.

3. *Knut Alfred*, f. 1833, notarie, landtbrukare, † 1906. G. 1870 m. *Aurora Charlotta Lindholm*, f. 1828, † 1911.

Son:

Oscar Stephan Alfred, f. 1872 ¹⁴/₅, riksbankskassör, ledamot af styrelsen för bankostatens änkekassa. Äg. Skeberga gård i Uppland (Stockholm). G. 1916 ²¹/₁₂ m. *Mathilda Eleonora (Ellen) Källström*, f. 1885 ²¹/₇.

4. *Ebba Charlotta (Lotten)*, f. 1836 ¹⁴/₈ (Skeberga, Enköping).

Trägårdh 1913—16. — Tullberg 1917. — Törnelli 1913, 17. — Uddén 1913, 17.

Ulf.

Släkten härstammar från Östergötland, hvarst äldste kände stamfadern Andreas Ulvinus, f. 1630, † 1681, var komminister i Asbo socken. G. m. Christina Eosander hade han bland flera barn sonen Johan Ulf, f. 1662, svensk skeppsbesökare i Wolgast i Pommern och g. där 1688 m. Isabe Stolpe, f. 1662, † 1735. Dessa makars son Michael Otto Ulf, f. 1698, stadskamrerare o. våginspektör i Wolgast, g. m. Marie Louise Sonnenschmidt, skall hafva blifvit adlad, men ej tagit introduktion (vapnet, en hand som håller en lilja, begagnas ännu af släkten). Michael Ottos son Carl Gottlieb, f. 1734, † 1787, blef direktör vid konung Adolf Fredriks bibliotek och hofbokhandlare; i sitt gifte med Elisabeth Sofia Carolina Sadevasser, † 1829, var han fader till nedanstående Otto Friedrich.

Litteratur: Sv. Släktkalender 1886; Sv. Släktkalendern 1912—14.

Otto Friedrich, f. 1780, grosshandlare, brukspatron, † 1848. G. 1814 m. Lovisa Catharina Geijer, f. 1796, † 1855.

Barn:

1. Carl Reinhold, f. 1819, brukspatron, † 1892. G. 1849 m. Eva Gustava Clason, f. 1824, † 1890.

Barn:

- 1) *Carl Gustaf Fredrik*, f. 1851 ²⁵/₄, förste marinintendent i K. Flottan, R W O, R R S:t An O 3 kl., T O O 4 kl. (Stockholm). G. 1883 ¹²/₆ m. *Gurli Åberg*, f. 1843 ¹⁴/₉.
- 2) *Louise Henriette*, f. 1852 ²⁸/₁₁ (Stockholm).
- 3) *Emilia Gustava*, f. 1854 ²¹/₉ (Stockholm).
- 4) *Carl Edvard*, f. 1856 ¹⁶/₅, kommandör i K. Flottan, R S O, R D D O, Turk Medj O 3 kl., Off Hav Kr O, L Ö S (Stockholm). G. 1885 ¹⁹/₁₁ m. *Valborg Eger*, f. 1861 ¹³/₇.

Barn:

- Ingeborg Wilhelmine*, f. 1886 ⁵/₁₂.
Sven Gustaf Carlsson, f. 1888 ²⁷/₆, löjtnant vid K. Flottan, R R S:t St O 3 kl. (Stockholm).
Carl Erik Carlsson, f. 1894 ¹¹/₄, löjtnant vid Upplands artillerireg:te (Uppsala).
Tore Wilhelm Carlsson, f. 1899 ³/₈, sjökadett.
2. Herman Wilhelm, f. 1830, teol. d:r, prost, † 1882. G. 1866 m. Wilhelmine Fredrike Louise von Pieverling från Tyskland, f. 1841, † 1890.

Barn:

- 1) *Daniel Fredrik Ansgarius*, f. 1868 ¹³/₅. Arr. Strömsholms kungsladugård (S t r ö m s h o l m). G. 1906 ¹⁴/₆ m. Anna Helena Ladau, f. 1872, † 1913.

Son:

Bengt Gustaf Henrik, f. 1908 ¹²/₈.

- 2) *Elisabeth Konkordia Louise*, f. 1870 ¹³/₂. G. 1900 ⁶/₁ m. kyrkoherden i Ödsmål o. Norums pastorat af Göteborgs stift *Ernst Georg Franck*, f. 1865 ¹³/₆ (Ö d s m å l).
- 3) *Vilhelm Augustinus Johannes*, f. 1872 ²⁵/₆, teol. kand., seminarielärare (H a g a s t r ö m).
- 4) *Ruth Monika Sekunda*, f. 1875 ¹/₈. G. 1894 ³/₁₀ m. svenska kyrkans missionär i Sydindien *David Enoch Fridolf Samuel Bexell*, f. 1861 ²³/₈ (M a d u r a, S o u t h I n d i a).
- 5) *Hanna Maria Magdalena*, f. 1879 ²⁶/₃. G. 1904 ¹⁵/₁ m. svenska kyrkans missionär i Sydindien *Carl Friedrich Adolf Sandegren*, f. 1874 ²⁷/₁₂ (P u d u c o t a h, S o u t h I n d i a).
3. *Gustaf Emanuel*, f. 1833, kommandör i K. Flottan, † 1912. G. 1861 ³⁰/₉ m. *Carolina Elisabeth (Lina) Bredberg*, f. 1831 ¹³/₅ (S t o c k h o l m).

Döttrar:

- Evelyn*, f. 1864 ⁶/₃. G. 1886 ²³/₁₁ m. disponenten *Karl Forssberg*, f. 1860 ¹¹/₉ (V a l d e m a r s v i k).
- Gerda Louise*, f. 1869 ¹⁷/₁₀. G. 1896 ¹⁹/₁₀ m. öfversten o. chefen för Karlskrona kustartillerireg:te, artilleribefälhafvaren i Karlskrona fästning, R S O, L Ö S, *Sam Torsten Rudolf Bolling*, f. 1866 ⁷/₁₀.
4. *Emelie Mathilda*, f. 1833 ⁵/₃. G. 1857 ¹⁵/₉ m. underdirektören vid finska myntverket *Gustaf Svedelius*, f. 1826, † 1904 (S t r ä n g n ä s).
5. *Clara Malvina*, f. 1837 ¹³/₅. G. 1862 ¹⁸/₆ m. profsorn, med. d:r *Edvard Claës Herman Clason*, f. 1829, † 1912 (U p p s a l a).

Ullman.

Äldste med full visshet kände stamfadern för nedanstående släkt var Gustaf Uddesson Ullman, f. 1685, † 1755, rådmän o. handlande i Kristinehamn, hvilken i sitt gifte med Magdalena Jonasdötter Stockhus, f. 1683, † 1745, hade sonen Uddo, f. 1712, † 1781, prost och kyrkoherde i Torp o. Ryr (Dalsland), g. m. Sgra Maria Nordberg, f. 1727, † 1805 — sonsous sondotter till den vidtfamnande ättefadern, kyrkoherden Erland Gudmundsson, f. 1554, † 1630, stamfader till bl. a. släkterna Noreen, Norenus och Nordberg med dess adlade grenar Löwenhielm och Nordenborg. Från Uddo Ullmans söner, nedanstående Erik Erland och Magnus, härstamma nu kända levande medlemmar af släkten.

Litteratur: Sv. Släktkalendern 1913--16; Persson, Tidskrift 1913, h. 3.

Äldre grenen:

Erik Erland, f. 1749, kyrkoherde i Ed, prost, romanförfattare o. öfversättare, † 1821. G. 1:o m. Juliana Charlotta Drake; 2:o 1810 m. Margareta Sofia Gran.

Son, i 1:a giftet:

Johan Gustaf, f. 1803, med. d:r, stadsläkare i Kungälv, † 1878. G. 1839 m. Anna Stålhane, f. 1817, † 1880.

Söner:

1) Carl Axel, f. 1844, grosshandlare, † 1911. G. 1871 ²³/₇ m. *Hilda Amalia Leontine Clase*, f. 1845 ¹⁸/₉ (Göteborg).

Döttrar:

Hilda Carolina, f. 1874 ¹¹/₁ (Göteborg).

Charlotta Gustava (Lotten), f. 1875 ¹/₅, föreståndarinna vid Göteborgs rikstelefonstation (Göteborg).

Anna Thérèse, f. 1882 ¹⁷/₁. G. 1910 ⁰/₁ m. sjökaptenen *Ernst Ludvig Rundberg*, f. 1882 ¹¹/₈ (Göteborg).

2) *Knut Hjalmar*, f. 1846 ¹³/₁, verkst. direktör i aktb. G. Abramson & C:o (Stockholm). G. 1887 ⁰/₁₀ m. *Anna Elvira Wilhelmina Pieper*, f. 1856 ²⁰/₅.

Barn:

Nils Gustaf, f. 1888 ¹/₈, civilingenjör, anställd hos aktb. Henriksborgs fabriker (Stockholm).

Anna Sofia (Annie), f. 1891 ²/₇. G. 1915 ⁶/₁₀ m. ingenjören vid Lindholmens mek. verkstad i Göteborg, skeppsbyggnadsingenjören *Mathias Wikland*, f. 1886 ²²/₅.

Margit Elisabeth, f. 1896 ⁴/₃.

Yngre grenen:

Magnus, f. 1762, prost o. kyrkoherde i Onsala, † 1826. G. 1:o 1793 m. Brita Maria Torén, f. 1773, † 1806; 2:o 1809 m. Ewa Catharina Elisabeth Dimberg, f. 1787, † 1863.

Söner, i 1:a giftet:

1. Magnus, f. 1798, prost o. kyrkoherde i Uddevalla, † 1842. G. 1829 m. Magdalena Hegardt, f. 1808, † 1905.

Barn:

1) *Magnus*, f. 1830 ¹²/₈, fil. jubeld:r, prost o. kyrkoherde i Varberg, L N O. G. 1:o 1876 ¹⁰/₆ m. Clara Mathilda Trahn, f. 1852, † 1886; 2:o 1886 ⁹/₁₁ m. Harriet Magdalena Hegardt, f. 1858, † 1893; 3:o 1894 ¹⁰/₁₀ m. *Maria Theresia (Thérèse) Hegardt*, f. 1861 ¹⁸/₁.

Barn, i 1:a giftet:

(1) *Magnus Theodor*, f. 1877 ³/₆, fil. kand., adjunkt vid högre allm. läroverket i Norrköping. G. 1908 ³⁰/₆ m. *Ebba Carola Augusta Kuylenstierna*, f. 1888 ¹⁷/₇.

Barn:

Bengt Magnus, f. 1910 ¹¹/₃.

Ebba Helena, f. 1912 ¹³/₃.

Fritz Erland Jacob, f. 1917 ²⁰/₁.

(2) *Carl Fredrik Jacob*, f. 1879 ¹⁵/₈, jur. kand., amanuens i civildepartementet (Stockholm).

(3) *Gustaf Daniel*, f. 1881 ¹²/₆, skriftställare (Stockholm).

(4) *Sigfrid Benjamin*, f. 1886 ³/₂, artist (Lerum). G. 1911 ⁶/₇ m. *Jane Elisabet Gumpert*, f. 1884 ¹⁸/₂.

i 2:a giftet:

(5) *Ester Sofia Magdalena*, f. 1887 ²⁷/₈, lärarinna vid Västra elementarläroverket för flickor i Jönköping.

(6) *Clara Theresia*, f. 1889 ¹³/₁, musiklärarinna (Jönköping).

- (7) *Lechard Elis*, f. 1890 ⁸/₄, teol. kand., bitr. pastor vid Diakonissanstalten i S t o c k h o l m. G. 1916 ¹²/₇ m. *Gerda Thomæus*, f. 1893 ⁷/₂.

Dotter:

Harriet Gerda, f. 1917 ²⁰/₇.

- (8) *Harald Leonard*, f. 1892 ²²/₈, bokhållare vid Göteborgs elektricitetsverk (G ö t e b o r g). G. 1917 ⁸/₁₁ m. *Magda Märta Isabella Hallberg*, f. 1893 ²/₁₀.
- 2) *Maria Magdalena (Malin)*, f. 1831 ²⁸/₉. G. 1853 m. vice häradshöfdingen August Wilhelm Westerdahl, f. 1821, † 1884 (G ö t e b o r g).
- 3) *Christian Gideon*, f. 1833 ²⁶/₈, f. d. landtbrukare (G ö t e b o r g).
- 4) *Uddo Lechard*, f. 1837 ¹/₅, teol. d:r, fil. jubeld:r, biskop öfver Strängnäs stift, K m s t k N O, L V V S (S t r ä n g n ä s). G. 1872 ⁹/₁₂ m. Friederike Wilhelmine Anna von Pieverling, f. 1843, † 1905.

Barn:

- (1) *Otto Fredrik Daniel*, f. 1874 ³⁰/₁, musikedirektör, organist vid Uppsala domkyrka. Äg. hus i U p p s a l a. G. 1905 ⁴/₁ m. *Harriet Sofia Eliza Björck*, f. 1879 ¹⁷/₁₂.

Barn:

Carl Uddo Lennart, f. 1906 ⁹/₁.

Otto Ingemar, f. 1908 ⁹/₃.

Frieda Eliza Marianne, f. 1913 ¹¹/₃.

- (2) *Anna Magdalena Elisabeth*, f. 1875 ¹³/₈. G. 1900 ²⁸/₉ m. komministern i Göteborgs Karl Johans församling, predikanten vid försörjningshuset i Majorna *Josef Bredin*, f. 1861 ¹⁷/₇ (G ö t e b o r g).
- (3) *Johannes Magnus*, f. 1877 ²/₃, artist (R ä t t v i k).
- (4) *Anna Friedeborg*, f. 1878 ¹/₉. G. 1:o 1898 ²³/₆ m. fil. o. teol. kand., lektorn Ernst Emanuel Bergman, f. 1867, † 1904; 2:o 1908 ¹⁴/₁₀ m. civilingenjören Anton David Bergman, f. 1875, † 1916 (S t o c k h o l m).
- (5) *Henrik Ansgar*, f. 1881 ⁴/₈, tjänsteman af 1. graden i riksbanken (S t o c k h o l m).
- (6) *Martin Gerhard*, f. 1883 ²³/₂, teol. kand., komminister i Dalarö, pastorsadjunkt i Brännkyrka (E n s k e d e).

- (7) *Maria Helena Teresia*, f. 1884 ²¹/₈. G. 1909 ¹⁵/₆ m. kyrkoherden i Öfver-Selö pastorat af Strängnäs stift *Frans Salomon Ståde*, i hans 2:a gifte, f. 1863 ²⁰/₃ (Öfver-Selö).
- (8) *Hanna Birgitta Cecilia (Birgit)*, f. 1889 ³/₆ (Strängnäs).
- 5) *Augusta Theresia (Thérèse)*, f. 1839 ²¹/₅. G. 1865 ³/₄ m. disponenten Johan Georg Busck, f. 1825, † 1908 (Varberg).
- 6) *Carl Anders*, f. 1841 ¹⁰/₄, f. d. mäkleribokhållare (Göteborg).
2. Bengt Magnus, f. 1806, bankkamrerare, † 1882. G. 1835 m. *Maria Elisabeth Carlsson*, f. 1807, † 1889.

Söner:

- 1) *Carl Magnus*, f. 1841, disponent, † 1907. G. 1871 ²⁷/₆ m. *Agnes Dahlgren*, f. 1845 ¹⁷/₁₂ (Stockholm).

Barn:

- (1) *Ulrika Elisabeth (Ika)*, f. 1872 ¹⁷/₃. G. 1908 ¹⁹/₉ m. arkitekten i Öfverintendentsämbetet, R N O, L Fr K A, *Aron Johansson*, i hans 2:a gifte, f. 1860 ¹¹/₁ (Stockholm).
- (2) *Uddo*, f. 1873 ²³/₂, kaptan i Norrbottens reg:tes reserv, gymnastiklärare vid högre allmänna läroverket samt brandchef i Luleå. G. 1909 ¹⁸/₁₂ m. *Malin Lindberg*, f. 1879 ⁷/₁₂.

Barn:

- Agnes Magdalena*, f. 1911 ²²/₇.
Uddo Lechard, f. 1913 ¹²/₁₀.
Carl Uddo, f. 1916 ²³/₁.
- (3) *Carl Adolf*, f. 1875 ²³/₁, bryggare (New-York). G. 1916 ¹²/₂ m. *Anna Kuyzmink*.
- (4) *Herman*, f. 1876 ²⁰/₇, med. lic., amanuens vid Serafimerlasarettet, praktiserande läkare i Stockholm. G. 1909 ³⁰/₁₂ m. *Olga Sofia Ulrika Arosenius*, f. 1884 ³/₁₀.
- (5) *Bengt Samuel*, f. 1878 ¹³/₁₀, ingenjör (Stockholm). G. 1904 ¹⁰/₁₀ m. *Hilda Ränlund*, f. 1875 ¹¹/₈.

Barn:

- Gunhild*, f. 1905 ³⁰/₁₁.
Ingrid, f. 1909 ²⁷/₂.
Bengt, f. 1911 ¹⁷/₄.
- (6) *Agnes Amalia (Malla)*, f. 1880 ¹³/₂ (Stockholm).

- (7) *Per Magnus Georg*, f. 1884 $\frac{8}{11}$, kapten vid Boden—Karlsborgs artillerireg:te (Boden). G. 1913 $\frac{8}{10}$ m. *Gurli Maria Holmström*, f. 1892 $\frac{14}{8}$.

Barn:

Georg Jakob, f. 1914 $\frac{31}{8}$.

Margit Maria, f. 1917 $\frac{12}{3}$.

- 2) *Bengt Christian*, f. 1844, affärsman o. svensk vicekonsul i Paris, † 1889. G. 1882 $\frac{17}{11}$ m. *Mary Betzy Alword*. Bosatt med sina barn i Nord-Amerika.

Döttrar:

Mary Louise (Lissy), f. 1883 $\frac{25}{8}$.

Caroline Elisabeth (Betzy), f. 1885 $\frac{3}{5}$.

- 3) *Johan Albert Halvar*, f. 1850 $\frac{2}{2}$, f. d. stationsinspektör (Karlstad).

i 2:a giftet:

3. *Gustaf*, f. 1819, brukspatron, † 1874. G. 1854 m. *Fredrika Augusta Amalia von Aken*, f. 1832, † 1906.

Söner:

- 1) *Jonas Gustaf (John)*, f. 1857 $\frac{3}{12}$, grosshandlare i Göteborg under firma J. G. Ullman & C:o. G. 1886 $\frac{18}{8}$ m. *Thyra Carlheim-Gyllensköld*, f. 1866 $\frac{3}{12}$.

Barn:

Astrid Ingeborg Amalia, f. 1889 $\frac{23}{12}$. G. 1914 $\frac{12}{9}$ m. pastor, teol. kand. *Knut Peter Einar*

Wieselgren, f. 1887 $\frac{21}{1}$ (Uppsala).

Ivar Conrad Herbert, f. 1892 $\frac{8}{1}$, jur. stud. vid Uppsala universitet.

Jonas Einar, f. 1895 $\frac{31}{10}$.

Birgit Thyra Hildegard, f. 1899 $\frac{31}{8}$.

Per Knut Gösta, f. 1908 $\frac{29}{1}$.

- 2) *Elis Magnus*, f. 1859, direktör, † 1914. G. 1907 $\frac{30}{4}$ —1913 m. *Anna Fredrique Alblm*, f. 1879 $\frac{29}{1}$.

Söner:

Torsten Elis, f. 1908 $\frac{27}{7}$.

Carl-Elis, f. 1912 $\frac{3}{2}$.

- 3) *Harald*, f. 1860, disponent, † 1916. G. 1893 $\frac{24}{10}$ m. *Elisabeth Mathilda Westerdahl*, f. 1869 $\frac{1}{12}$ (Stockholm).

Barn:

Ingeborg Elisabeth, f. 1896 $\frac{7}{7}$. G. 1917 $\frac{18}{8}$ m. agronomen *Sam Hultkrantz*.

Margit Amalia, f. 1898 ²⁶/₉.

Sven Harald, f. 1905 ²³/₆.

Erik Gunnar, f. 1910 ²⁷/₁₀.

- 4) *Albert Georg*, f. 1870 ¹⁹/₄ (Göteborg).
 4. *Elis Mauritz*, f. 1820, fil. d:r, kyrkoherde i Tådened, † 1895. G. 1:o 1851 m. *Amanda Wilhelmina Charlotta Kjellberg*, f. 1829, † 1855; 2:o 1857 m. *Emelie Hildegard von Aken*, f. 1835, † 1888.

Barn, i 1:a giftet:

- 1) *Amanda*, f. 1852 ²⁵/₁₂. G. 1871 m. kontraktsprosten o. kyrkoherden *Carl Fehrman*, f. 1840, † 1898 (Lund).
 2) *Magnus Wilfrid*, f. 1854 ²¹/₅, f. d. godsägare (Stockholm). G. 1881 ¹⁰/₁₁ m. *Amalia Fredrika (Malin) Kjellberg*, f. 1859 ¹⁸/₁₁.

Barn:

- (1) *Gertrud Amalia*, f. 1882 ²⁶/₇.
 (2) *Carl Elis Wilfrid (Bror)*, f. 1883 ²⁰/₉, civilingenjör, afdelningschef vid aktb. Ahlsell & Ahrens. Beb. egen villa i Saltsjö-Dufnäs. G. 1908 ³⁰/₁₀ m. *Sigrid Jonsson*, f. 1886 ¹⁵/₆.

Söner:

- Gösta Wilfrid Mauritz*, f. 1910 ³⁰/₁₀.
Bo Arne Wilfrid, f. 1912 ¹⁹/₆.
Ernst Uddo Magnus Wilfrid, f. 1917 ¹⁹/₅.
 (3) *Ingeborg Amanda (Dodo)*, f. 1885 ³⁰/₃. G. 1917 ¹²/₇ m. ingenjören vid Luossavaara—Kiirunavaara aktb. *Nils Einar Wennerström*, f. 1890 (Malmberget).
 (4) *Arnold Wilfrid*, f. 1886 ²/₁₁, tjänsteman i aktb. Stockholms handelsbank (Stockholm).
 (5) *Märta*, f. 1889 ²³/₅. G. 1912 ²⁶/₁₀ m. assessorn i Svea hofrätt, t. f. revisionssekreteraren. löjtnanten i Vaxholms grenadjärreg:tes reserv *Gösta G:son Holmberg*, f. 1884 ¹¹/₆. Beb. egen villa i Saltsjö-Dufnäs.
 (6) *Signe (Ninni)*, f. 1891 ²³/₇, lärarinna (Stockholm).
 (7) *Gösta Wilfrid*, f. 1893 ⁶/₃, tjänsteman i rederi-aktb. Svenska Lloyd (Göteborg).

i 2:a giftet:

- 3) *Hildegard Elisabeth*, f. 1862 ²⁶/₁. G. 1891 ¹⁴/₈ m. lektorn i historia o. modersmålet vid högre allm. läroverket i Skara, fil. d:r *Lars August Cederbom*, f. 1860 ¹⁵/₂.
- 4) *Henrika Amalia*, f. 1865 ⁵/₇ (Vänersborg).
- 5) *Hedvig Maria*, f. 1867 ⁹/₆. G. 1894 ⁴/₉ m. grosshandlaren *Carl Wilhelm Joel Lindegren*, f. 1866 ¹³/₁₀ (Göteborg).
- 6) *Elis Nathanael*, f. 1872 ¹²/₆, musikdirektör, organist, kantor o. klockare i Vänersborg samt musiklärare vid högre allmänna läroverket därst.
- 7) *Carl Gustaf*, f. 1873 ²⁰/₉, köpman (Göteborg).

Ulmgren.

Äldste kände stamfadern var dannemannen Nils Nilsson i Ölmda by i Ölmdestads socken, Jönköpings län, f. omkr. 1610, † 1677. Två af dennes söner kallade sig efter födelseorten Ölmgreen eller Ulmgren. Af dessa blef *Lars Ulmgren*, f. 1655, † 1711, prost och kyrkoherde i Angelstad, fader till krigskommissarien *Nils Ulmgren*, som i sitt 1730 ingångna första gifte med *Eva Ehrenpreis*, f. 1710, hade sonen *Lars*, auditör, g. m. *Magdalena Christina Falkenberg af Trystorp*, f. 1745, † änka 1827. Dessa makars son *Nils Johan Ulmgren*, f. 1772, † 1842, apotekare i Örebro, g. 1807 m. *Anna Margareta Lindberg*, f. 1785, † 1871, blef fader till apotekaren *Johan Walerius Ulmgren*. Förutom nedanstående torde numera inga andra grenar af släkten fortleva.

Litteratur: Sv. Släktkalender 1885; Sv. Släktkalendern 1911.

Johan Walerius, f. 1808, apotekare i Örebro, † 1894.
G. 1835 m. *Kristina Louise Behmer*, f. 1811, † 1887.

Barn:

1. *Kristina Fanny Johanna*, f. 1838 ³¹/₇ (Örebro).
2. *Ernst Johan*, f. 1840 ¹²/₂, grosshandlare (Stockholm). G. 1873 ⁸/₇ m. *Alma Maria Larsson*, f. 1850 ²⁵/₁₀.

Barn:

Carl Anders, f. 1875 ³¹/₁₀, verkst. direktör i aktb. Mälarprovinsernas bank (Stockholm).
Maria Lovisa, f. 1877 ⁵/₃ (Stockholm).

Bror Ernst, f. 1878 ¹¹/₆, handelsresande för aktb. Vicanders korkfabriker (Stockholm).

Knut Erik, f. 1882 ⁵/₉, kamrerare hos Skaraborgs ensk. banks afdelningskontor i Stockholm.

3. *Bernhard Magnus*, f. 1841 ¹⁸/₉, civilingenjör, f. d. föreståndare för krematoriet i Stockholm. G. 1869 ¹²/₈ m. *Sofia Wilhelmina Augusta Spångberg*, f. 1848, † 1881.

Barn:

- 1) *Esther*, f. 1872 ²²/₈. G. 1899 m. ex. apotekaren *John Agardh Westerlund*, f. 1866 ¹⁹/₉ (Stockholm).
- 2) *Sigrid*, f. 1876 ²/₄. G. 1908 m. stationsinspektoren *Gustaf Gustafsson*, f. 1869 ³¹/₁₂ (Limedsforsen).
- 3) *Oskar Wilhelm*, f. 1878 ²/₄, affärsman (Stockholm). G. 1910 ³⁰/₁₀ m. *Elsa Derkert*, f. 1885 ¹⁷/₈.

Son:

Carl Wilhelm, f. 1911 ¹⁹/₇.

- 4) *Märtha*, f. 1881 ¹⁰/₁. G. 1906 m. leg. apotekaren *Carl Malmquist*, f. 1872 ²⁸/₅ (Sveg).
4. *Constantia Jenny Margareta*, f. 1843 ⁶/₂ (Örebro).
5. *Per Otto*, f. 1844 ¹²/₁₂, med. d:r, hoftandläkare, praktiserande tandläkare i Stockholm, Oll:s Jmt. RNO, RWO. G. 1878 ²⁵/₁₀ m. *Sigrid Henrietta Prytz*, f. 1856 ⁹/₁₂.

Barn:

- 1) *Pär*, f. 1879 ¹³/₁₀, kamrerare i försäkringsaktb. Skandia. Beb. egen villa i Lidingö villastad. G. 1909 ⁸/₅ m. *Ingrid (Inga) Edlund*, f. 1883 ²⁸/₈.

Barn:

Britta, f. 1910 ³⁰/₆.

Pär Bengt Otto, f. 1915 ²⁹/₁₀.

- 2) *Gösta*, f. 1881 ⁶/₄, cigarrhandlare. Bosatt i Nordamerika.
- 3) *Anna*, f. 1886 ²⁶/₅. G. 1916 ⁶/₆ m. direktören, RWO, RDDO, *Carl Henrik (Harry) Tranchell*, i hans 2:a gifte, f. 1877 ²⁷/₅ (Landskrona).
6. *Augusta Sofia Wilhelmina*, f. 1852 ³¹/₅. G. 1876 ²⁸/₂ m. apotekaren *Hjalmar Peter Jacob Borg*, f. 1844. † 1894 (Nora).



Ulrich.

Släkten härstammar från Mecklenburg-Schwerin. Väfvare-mästaren i Teterow Johan Christian Henrik Ulrich, f. 1714, † 1800, g. m. Marie Elisabeth Peters, hade bland andra barn sonen Fredrik Daniel Didrik, f. 1752, teol. kand., † 1812, hvilken såsom framstående pedagog 1787 kallades till rector scholæ i Norrköping. I sitt första gifte 1780 med Charlotta Magdalena Iden, f. 1757, † 1790, hade Fredrik Ulrich nedanstående son Johan Christian Henrik. Ätten äger en släktfond.

Litteratur: Sv. Ättartal 1892; Sv. Släktkalendern 1912—14.

Johan Christian Henrik, f. 1781, handsekreterare hos Carl XIV Johan, statssekreterare, † 1849. G. 1805 m. Sigrid Eleonora Rehnström, f. 1784, † 1851.

Söner:

1. Fredrik Carl, f. 1808, guvernör, † 1868. G. 1832 m. Lovisa Albertina Plagemann, f. 1815, † 1899.

Döttrar:

Edla Wilhelmina (Minna), f. 1842 ²³/₃ (Visby).
Gertrud Adriana (Addy), f. 1845 ²⁷/₉. G. 1867 m. provinsialläkaren, med. d:r Axel Theodor Goës, f. 1835, † 1897 (Stockholm).

2. Bror Ludvig, f. 1818, kommandörkapten af 1:a gr., guvernör, † 1887. G. 1854 m. Josephina Edla Lovisa Dorph, f. 1824, † 1877.

Döttrar:

Anna Josefina Eleonora, f. 1856 ²³/₅. Äg. tillsammans med systrarna, o. beb. villa i Herserud.
Ellen Edla Fredrika, f. 1857 ¹⁵/₁₁ (Herserud).
Sigrid Emilia Charlotta, f. 1858 ¹²/₁₁ (Herserud).

3. Arvid Erik, f. 1820, borgmästare i Stockholm, † 1893. G. 1860 ¹⁸/₁₀ m. *Beate Helleday*, f. 1843 ¹³/₇ (Stockholm).

Söner:

- 1) *Erik Otto*, f. 1862 ⁵/₃, arkitekt (Lidingö villastad). G. 1900 ⁵/₃ m. *Ofalia Georgina von Axelson*, i hennes 2:a gifte, f. 1851 ¹⁰/₁₂.
- 2) *Bror Axel*, f. 1864 ⁵/₅, tjänsteman i Stockholms förmyndarekammare (Stockholm).
- 3) *Carl Johan*, f. 1869 ²⁷/₅, godsägare, f. d. regementsauditör, R W O. Äg. Mohra säteri i Uppland (Stockholm). G. 1897 ²⁰/₁₀ m. *Elisabeth Östergren*, f. 1872 ⁶/₁₂.

Söner:

Carl Stig Carlsson, f. 1899 ⁸/₄.

Hans Johan Carlsson, f. 1901 ²⁰/₉.

Fredrik Arvid August Carlsson, f. 1904 ¹²/₉.

- 4) *Arvid*, f. 1870 ⁷/₁₁, jur. utr. kand., borgmästare i Säter, G V:s Olymp M.
- 5) *Valfrid Herman*, f. 1878 ²⁸/₃, grosshandlare (Stocksund). G. 1909 ⁷/₃ m. *Lilly Edvall*, f. 1884 ¹²/₄.

Barn:

Marie Beate, f. 1910 ²⁴/₂.

Carl Arvid Valfridsson, f. 1912 ²⁰/₁.

4. *Axel Sigfrid*, f. 1826, fil. d:r, löjtnant, gymnast, professor, † 1889. G. 1854 m. *Valborg Torsslow*, f. 1829, † 1911.

Barn:

- 1) *Sigfrid Johannes Olof*, f. 1855, gymnastikdirektör, † 1913. G. 1879 ¹⁵/₁₀ m. *Maria Elisabeth (Lili) Owerbeck*, f. 1856 ⁷/₇. (Bremen).

Söner:

Axel Sigfrid, f. 1880 ²⁵/₇, kapten vid 2. Hanseatiska infanterireg:tet No: 75, IHK (Düsseldorf).

Carl Fredrik, f. 1888 ¹⁷/₁, köpman (Bremen).

- 2) *Valdemar Torsten Carl*, f. 1859, gymnastikdirektör, † 1912. G. 1900 ⁶/₁₂ m. *Gerda Peterson*, f. 1866 ²³/₁₂ (Richmond, Virg., Nordamerika).
- 3) *Harald Mathias Axel*, f. 1860 ²⁴/₅, civilingenjör (Göteborg). G. 1891 m. *Tolda Wennersten*, f. 1867, † 1898.

Barn:

Elsa Margareta, f. 1893 ³⁰/₅ (Borås).

Sten Harald, f. 1894 ²⁶/₁₂ (Borås).

Karin, f. 1896 ²⁶/₄ (Borås).

- 4) *Helfrid Edla Charlotta*, f. 1863 ²⁸/₃. G. 1887 ¹⁴/₂ m. arkitekten *Rudolf Samuel Enblom*, f. 1861 ²⁵/₈. Beb. egen villa i Djursholm.
- 5) *Valborg Sigrid Fredrika*, f. 1867 ¹⁰/₁₂, anställd hos lifförsäkringsbol. De Förenade (Lillgårdens, Dufbo).

Undén.

Sönerna till kyrkoherden i Undenäs (Västergötland) Håkan Jacobsson, f. 1576 i Kroppa socken i Värmland, † 1652, och hans hustru Carin Jonsdotter, f. 1579, † 1662, antogo efter Undenäs släktnamnet sedermera af ättlingarna förkortadt till Undén. Den yngste af dessa Erik Undenius, f. 1618, † 1690, likaledes kyrkoherde i Undenäs, var fader till fem söner, af hvilka (yngst) Peter, f. 1656, † 1725, kyrkoherde i Källby (Västergötland), g. 1693 m. Annika Rydhelia, hvars ende son Peter Undén, † 1741, regementskvartermästare vid lifreg:et, genom sin ende son i gifte med Susanna Fougberg, nedanstående Per Undén, blef stamfader för alla nu kända medlemmar af släkten.

Litteratur: Undén (släktafla) utg. af V. Undén 1880; Sv. Ättartal 1890; Sv. Släktkalendern 1913, 14.

Per, f. 1730, komminister i Fläckebo, † 1790. G. 1763 m. Elsa Maria Viens, f. 1735, † 1809.

Söner:

1. Zacharias, f. 1770, bruksinspektör, † 1843. G. 1797 m. Anna Margareta Lundqvist, f. 1767, † 1857.

Son:

Zacharias, f. 1804, bruksförvaltare, † 1875. G. 1852 m. Anna Helena Pallmén, f. 1813, †.

Dotter:

Anna Charlotta Eugenia (Jenny), f. 1853 ²/₅. (G. 1881 ²³/₁₁ m. snickaren *Johan Erik Olsson*, f. 1855 ³/₁).

2. Per, f. 1773, bruksförvaltare, † 1833. G. 1805 m. Johanna Höjer, f. 1778, † 1846.

Söner:

1) Jonas Gustaf, f. 1806, kontraktsprost, kyrkoherde i Kristinehamn, † 1871. G. 1842 m. Clara Jack, f. 1820, † 1875.

Barn:

(1) *Johanna Maria (Hanna)*, f. 1843 ²⁷/₃ (Norrköping).

(2) *Victor*, f. 1844 ¹²/₅, apotekare, inneh. apoteket i Karlstad. Äg. hus i nämnda stad samt äg. o. beb. Löfstalund (Igelsta). G. 1873 ¹⁵/₈ m. *Beata Kaijser*, f. 1854 ¹⁰/₉.

Barn:

a) *Elsa Clara Beata*, f. 1875 ¹³/₈, skolkökslärarinna (Löfstalund, Igelsta).

- b) *Ulf Torsten*, f. 1877 ¹⁵/₃, fil. kand., svensk generalkonsul i Hamburg, RN N, St Off Rum Kr O, RRS:t St O 2 kl., K Serb S:t Sava O, R Pr R Ö O 3 kl., R Sp C III:s O.
- c) *Margareta (Greta)*, f. 1879 ²⁰/₅. G. 1899 ¹¹/₁₁ m. apotekaren *Stellan Julius Gullström*, f. 1871 ¹²/₈. Arr. apoteket i Karlstad.
- d) *Märta Thomasine*, f. 1881 ²³/₃, musikdirektör.
- e) *Jack Göran*, f. 1884 ¹²/₉, jur. utr. kand., ombudsman i aktb. Stockholms handelsbank, sekreterare hos Carnegiestiftelsen (Stockholm). G. 1914 ⁸/₇ m. *Anna Gunborg Charlotta Malmquist*, f. 1889 ¹⁴/₁₀.

Dotter:

- Ulla-Stina*, f. 1916 ⁴/₂.
- f) *Bo Östen*, f. 1886 ²⁵/₈, jur. d:r, fil. kand., konsult, statsråd, professor i civilrätt o. internationell privaträtt vid universitetet i Uppsala (Stockholm). G. 1912 ²²/₆ m. *Agnes Elisabeth Jacobsson*, f. 1887 ⁴/₁₁, fil. mag.

Döttrar:

- Karin Agnes (Kajsa)*, f. 1914 ²⁵/₂.
- Ingar Gunnel*, f. 1916 ¹²/₉.
- g) *Hans Niclas*, f. 1888 ³/₇, civilingenjör, ledare af Baltiska trävaruaktb:s sulfatfabrik vid Karlsborg (Kalix).
- (3) *Clara Wilhelmina*, f. 1846 ¹¹/₂. G. 1880 ¹¹/₇ m. t. f. professorn vid Tekniska högskolan, ingenjören Knut Elof Ljungman, f. 1851, † 1914 (Lidingö villastad).
- (4) *Gustaf*, f. 1851, civilingenjör o. disponent, † 1896. G. 1:o 1877 ⁴/₈ m. *Thomasine Kaijser*, f. 1856, † 1881; 2:o 1883 ²⁶/₂ m. *Alfhilda Kaijser*, f. 1863 ¹⁵/₈. Omg. 1900 med tjänstemannen i arméns pensionskassa *Carl Robert Bergson*, f. 1864 ²⁹/₅ (Stockholm).

Barn, i 1:a giftet:

- Gustaf Einar*, f. 1878 ³⁰/₈, sjökapten (Göteborg). G. 1913 m. *Thérèse Lyssel*, f. 1882 ¹⁰/₈.

i 2:a giftet:

Elna Clara Beata, f. 1885 ²⁶/₁. G. 1914 ¹¹/₁₀ m. ingenjören *Karl Rudolf Bergson*, f. 1889 ⁴/₆ (Ödbogården, Kinne-
malma).

Signe Alfhild, f. 1886 ¹⁴/₁₁. G. 1906 ²/₆ m. hofrättsrådet i Svea hofrätt *Johan Adolf Billman*, f. 1868 ²⁵/₄ (Lidingö Villa-
stad).

Harald Otto, f. 1888 ²⁶/₂, disponent vid svensk-engelska mineraloljeaktb. (Göte-
borg). G. 1916 ²⁴/₁₂ m. *Alice Eleonora
Margareta Ericsson*.

Sven Hjalmar, f. 1895 ⁷/₁₁. Vistas i Finland.

- (5) *Hildegard Sofia (Hilda)*, f. 1853 ²⁸/_s. G. 1876 ¹¹/₁ m. sjökaptanen *Claës Johan Tjulin*, f. 1841 ⁸/₇. Beb. eget hus i Stockholm.

- (6) *Otto*, f. 1857 ²¹/₁, ingenjör. Äg. Gössäters kalkbruk o. stenhuggeri i Västergötland (Gössa-
äter). G. 1889 m. *Hilma Martina Wohlfahrt*, f. 1858 ¹⁷/₆.

Döttrar:

Aina Elisabeth, f. 1890 ²⁹/₉.

Tora Wilhelmina, f. 1892 ⁷/₃.

- (7) *Rudolf*, f. 1858, stationsinspektör, † 1917. G. 1:o 1881 m. (*Ulrika Carolina Charlotta Kjellin*, f. 1859); 2:o 1900 ²⁵/₁₁ m. *Agnes Elvira Frebelius*, f. 1875 ¹⁵/₇ (Norrköping).

Barn, i 1:a giftet:

Ylva Clara Charlotta, f. 1881 ²⁰/₁₂, tjänsteman vid statens järnvägar (Katrine-
holm).

Inga, f. 1886 ¹⁴/₁, fotograf. Inneh. foto-
grafiateljer i Hudiksvall.

Sigrid, f. 1897 ¹⁰/₂.

i 2:a giftet:

Ulf Rudolf, f. 1902 ²⁶/₆.

- (8) *Carl*, f. 1860 ²/₃, verkstadsägare (Port-
land, Oreg., Nordamerika). G. 1884 ¹⁵/₂ m. *Augusta Anderson*, f. 1862 ²⁸/₉.

Barn:

Carl Victor, f. 1888 ¹⁸/_s.

Clara, f. 1893 ³¹/₇.

Herman, f. 1897 ³/₉.

Ragnar, f. 1899 ¹¹/₆.

- (9) *Herman*, f. 1864 ¹⁹/₁₀, kronofogde i Fryksdals fögderi. Äg. o. beb. Solbacken (Sunne). G. 1904 ³¹/₁₀ m. *Edith Terseus*, f. 1875 ³¹/₅.

Söner:

Hans Hermansson, f. 1905 ¹⁹/₉.

Gunnar, f. 1910 ⁸/₁₀.

- 2) *Per Eric*, f. 1815, bruksförvaltare, † 1898. G. 1856 m. *Augusta Wilhelmina Fahlén*, f. 1820, † 1893.

Dotter:

Lovisa Wilhelmina Christina (Visen), f. 1859 ¹⁴/₇ (Gefle).

- 3) *Johan Ulrik*, f. 1817, bruksförvaltare, † 1889. G. 1851 m. *Hedda Holmberg*, f. 1824, † 1903.

Barn:

- (1) *Johan Alfred*, f. 1852 ²⁶/₅, bandirektör vid Gefle—Dala järnväg, R W O, G M. Äg. hus i Gefle. G. 1:o 1881 ¹⁵/₉ m. *Hanna Augusta Undén*, f. 1857, † 1885; 2:o 1888 ⁸/₁₂ m. *Hanna Kristina Elisabeth Domeij*, f. 1866 ³¹/₁₀.

Barn, i 1:a gifftet:

- a) *Erik*, f. 1882 ¹⁰/₉, forstmästare, skogsförvaltare vid St. Kopparbergs bergslags aktb. (Nås). G. 1913 ³/₈ m. *Esther Gjörloff*, f. 1887 ³/₄.

Dotter:

Marianne, f. 1914 ²²/₄.

i 2:a gifftet:

b) *Johan Ulrik*, f. 1889 ⁹/₁₀.

c) *Albert*, f. 1890 ⁹/₁₁, civilingenjör.

d) *Nils*, f. 1893 ²²/₆.

e) *Ingrid Hedvig Hanna*, f. 1901 ¹²/₄.

f) *Hans Alfred*, f. 1906 ³⁰/₁₂.

- (2) *Per Otto*, f. 1853 ¹⁷/₁₁, f. d. disponent vid Ströms trävaruaktb. (Stockholm). G. 1889 ²⁸/₁₂ m. *Maria Kristina Elisabeth Berggren*, f. 1860 ¹⁷/₁₀.

- (3) *Hedvig Elisabeth*, f. 1863 ¹⁷/₁₁ (Gefle).

3. *Gustaf Michael*, f. 1778, urfabrikör i Stockholm, löjtnant vid borgerskapets infanterikår, † 1829. G. m. *Maria Helena Howenschöld*.

Söner:

- 1) Per Joachim, f. 1804, godsägare, handlande i Stockholm, † 1867. G. 1831 m. Emilie Charlotta Wallöf, f. 1813, † 1882.

Dotter:

- Sophie Louise*, f. 1840 ¹²/₁₁ (Stockholm).
2) Gustaf Wilhelm, f. 1807, kammarskrifvare vid tullverket, † 1858. G. 1849 m. Hilma Christina Engelholm, f. 1826, † 1898.

Barn:

- (1) *Hilma Maria Carolina*, f. 1850 ²⁵/₈. G. 1874 ¹¹/₁₂ m. protokollssekreteraren Wilhelm August Masreliez, f. 1834, † 1890 (Stockholm).
(2) *Gustaf Axel Mauritz*, f. 1852 ⁴/₃, i. d. kassör (Stockholm). G. 1892 ⁵/₆ m. *Alma Fredrika Bryzelli*, f. 1866 ³⁰/₇.

Barn:

Ellen Fredrika, f. 1894 ¹²/₉, skolkökslärrinna.

Nils Gustaf, f. 1896 ⁷/₄, fänrik i Boden-Karlsborgs artilleriregimentes reserv.

Gustaf Håkan, f. 1897 ²²/₆.

Alma Brita, f. 1900 ²⁵/₅.

Unger.

Nedanstående släkter torde på goda grunder kunna antagas utgöra grenar af den gamla ansedda Lindsbrosläkten, om än släktskapen dem emellan eller härstamningen från Lindsbrosläkten icke hittills kunnat fullt utredas. — Den gamla Lindsbrosläkten, som i vapnet förde en gyllene sexuddig stjärna i ett tudeladt fält, det öfre blått det undre rödt. härstammar från Lintze Eriesson till Bro i Wähla socken i Västmanland, hvilken nämnes åren 1380 och 1385. Sonen Erik Lintzesson till Bro eller (som det efter honom började kallas) Lindsbro var i början af 1400-talet härads höfding i Wähla härad, liksom dennes sonson Anders Larsson i senare hälften af samma århundrade. Den senares son Olof Andersson till Lindsbro, som 1498 nämnes som höfvidsman på Östhammars slott blef fader till den kände höfvidsmannen under Gustaf Vasas tid Lars Olofsson till Lindsbro, Lospång och Skåka, hvars son Jöns Larsson var slottsfogde på Vadstena (1570). En son till den sistnämnde var slottsfogden i Linköping Nils Jönsson, f. 1575, † 1644 på Haddetorp i Östergötland efter hvilket ställe barnen (däribland den kände riksantikvarien

och häfdatecknaren Johan Hadorphius) och deras efterkommande upptogo släktnamnet Hadorph (en gren adlad med bibehållande både af namnet och den gamla Lindsbrosläktens vapen). En annan son till Vadstenafogden Jöns Larsson var Olof Jönsson, f. 1573, † på 1640-talet, hvares son kommissarien i kammarrevisionen Johan Olofsson Unger, blef fader till bland andra Olof Johansson Unger, † 1707, assessor i kammarrevisionen, adlad Stjernadler (släkten utdog med en hans son 1731). Från Vadstenafogden Jöns Larsson — möjligen genom hans son Anders Jönsson till Lindsbro, som lefde 1590 — skola nedanstående släkter Unger härstamma.

Litteratur: Sv. Släktkalendern 1913, 14.

Värmlandssläkten Unger.

Äldste med visshet kände stamfadern var frälseinspektoren vid de Falkenbergiska egendomarna i Närke Berndt Persson Unger, † 1728, — enligt Hülphers borgareson från Örebro och antagligen besläktad med den Magnus Ungerus, som inskrefs i Örebro skola 1650 — g m. kyrkoherdedottern Maria Hedenius. I detta äktenskap föddes på Stickinge gård i Tångeråsa socken (Närke) sonen Johan Bernhard Unger 1717, † 1788 såsom prost och kyrkoherde i Brunskogs pastorat af Karlstads stift, hvilken i sitt första gifte med Anna Lisa Hasselström, blef fader till

Magnus, f. 1747, prost o. kyrkoherde i Brunskog, † 1805.
G. 1789 m. Christina Olsdotter, i hennes 1:a gifte,
f. 1766, † 1840.

Söner:

1. Jonas, f. 1792, prost o. kyrkoherde i Brunskog, † 1851. G. 1823 m. Ulrika Christina Edgren, f. 1805, † 1888.

Barn:

1) Erik Alfred, f. 1824, kontraktsprost, kyrkoherde i Holmedal, † 1903. G. 1857 m. Maria Mathilda Åberg, f. 1827, † 1911.

Barn:

- (1) Jonas, f. 1858, landtbrukare, † 1899. G. 1881 m. *Maria Lindström*, f. 1858 $\frac{3}{6}$ (Stockvik, Sundsvall).
- (2) *Johanna Ulrika*, f. 1860 $\frac{17}{2}$. G. 1879 $\frac{16}{7}$ m. kyrkoherden Olof Persson, f. 1846, † 1911 (Karlsgöga).
- (3) *Anders Ulrik*, f. 1861 $\frac{20}{10}$, f. d. lif försäkringsagent (Karlstad). G. 1891 $\frac{30}{4}$ m. *Anna Lovisa (Nanny) Olson*, f. 1867 $\frac{17}{6}$.

Barn:

- Karin Maria*, f. 1893 ³/₆.
Alfa Ingeborg, f. 1894 ⁰/₇.
Bengt Andreas, f. 1895 ²³/₁₁.
Johan Kjell, f. 1901 ⁷/₁₀.

- 2) *Edvin Magnus*, f. 1832, häradshöfding, † 1913 ¹⁹/₇.
 G. 1868 ¹⁸/₈ m. *Hedvig Sofia Axell*, f. 1849 ⁷/₁
 (Stockholm).

Barn:

- (1) *Abraham*, f. 1870 ³¹/₁₀, jur. kand., expeditionsschef i sjöförsvarsdepartementet, R N O, R W O, Off Fr d'Acad (Stockholm). G. 1909 ¹¹/₇ m. *Fredrika Alexandra (Sandra) Leufstedt*, f. 1871 ²¹/₁.

Barn:

- Stig Magnus Abraham*, f. 1910 ⁷/₈.
Beth Hedvig Maria Alexandra, f. 1913 ²⁹/₅.
 (2) *Ulla Karolina Märta Maria*, f. 1888 ²⁰/₂. G. 1908 ²⁸/₄ m. kaptenen vid Svea artillerireg:te, förste läraren vid krigsskolan, R S O, R lt S:t M o. L O, *Einar Gustaf Hjalmar Christerson*, f. 1876 ¹/₈ (Stockholm).
 3) *Jonas Bernhard*, f. 1834, fil. o. teol. d:r, kyrkoherde i Nor, kontraktsprost, † 1907. G. 1864 ²/₈ m. *Hilda Justina Maria Svensson*, f. 1841 ⁹/₅ (Kristinehamn).

Barn:

- Hanna Ulrika*, f. 1866 ⁴/₈, lärarinna vid Kristinehamns läroverk för flickor (Kristinehamn).
Hilda Maria (Maja), f. 1868 ⁸/₁.
Sigrid Elisabeth Sofia, f. 1875 ²³/₅. G. 1902 ⁷/₁₀ m. stadskamreraren o. stadskassören i Uddavalla *Nils August Koch*, f. 1872 ³¹/₈.
Adolf Bernhard (Berndt), f. 1878 ⁴/₆, agronom, mejerikonsulent i Västerbottens län (Umeå).
Ingegerd Eleonora, f. 1879 ²²/₅, diakonissa (Ersta, Stockholm).
Gertrud Lydia, f. 1881 ¹¹/₁₁, lärarinna vid Nyköpings elementarskola för flickor (Nyköping).
Nils Alfred, f. 1883 ²⁸/₁₂, civilingenjör, föreståndare för Torsebro krutbruk (Torsebro, Bjerlöf).

Ida Charlotta, f. 1885 $\frac{5}{1}$. G. 1914 $\frac{23}{12}$ m. lek-
torn vid högre allm. läroverket i Jönkö-
ping, fil. d:r *Carl Olof Koch*, f. 1877 $\frac{25}{11}$.

- 4) *Anders*, f. 1836, bruksförvaltare, † 1910. G. m.
Ida Charlotta Lundström, f. 1841 $\frac{26}{6}$ (*Kristinehamn*).

Barn:

Anna, f. 1874 $\frac{23}{2}$, öfversköterska vid Serafi-
merlasarettet (*Stockholm*).

Emma, f. 1876 $\frac{23}{7}$. G. 1908 $\frac{12}{10}$ m. grosshand-
laren *Otto Wilhelm Arne*, f. 1872 $\frac{7}{10}$ (*Karl-
stad*).

Magnus, f. 1879 $\frac{2}{1}$, diplom. ingenjör, anställd
vid elektriskt bolag i Pittsfield, Mass.,
Nordamerika.

Anders, f. 1881 $\frac{30}{3}$, skogsförvaltare vid Adolf
Ungers industriaktb. (*Arbrå*).

Ulla, f. 1887 $\frac{8}{1}$, telegrafist (*Kristinehamn*).

- 5) *Adolf Fredrik*, f. 1838 $\frac{30}{1}$, bruksägare, stiftare
af Adolf Ungers industriaktb. Äg. o. beb. säteriet
Henriksholm i Dalsland (*Änimskog*). G.
1867 $\frac{22}{9}$ m. *Anna Thorell*, f. 1849 $\frac{17}{8}$.

Barn:

- (1) *Johan Bernt*, f. 1869 $\frac{2}{9}$, civilingenjör, bruks-
disponent (*Forsön, Arbrå*). G. 1894 $\frac{8}{9}$
m. *Louise Emilia Charlotta (Lis) Ödmans-
son*, f. 1872 $\frac{8}{5}$.

Barn:

Lilian, f. 1895 $\frac{9}{7}$, fil. mag.

Margit, f. 1897 $\frac{8}{7}$.

Bernt Göran, f. 1899 $\frac{29}{9}$.

Bernt Bertil, f. 1902 $\frac{26}{6}$.

Märta, f. 1908 $\frac{24}{6}$.

- (2) *Gunnar*, f. 1871 $\frac{3}{5}$, kommandörkapten af
2. gr. vid Flottan, chef för marinens flyg-
väsende, RSO, RRS:t St O 2 kl., RFr HL,
RPr Kr O 3 kl., Tun Nich lft 4 kl., L Ö S
(*Stockholm*). G. 1901 $\frac{30}{1}$ m. *Malin
Axell*, f. 1881 $\frac{2}{5}$.

Barn:

Ulla Margareta, f. 1902 $\frac{24}{6}$.

Gunnar Severin, f. 1904 $\frac{5}{10}$.

Margot Cecilia, f. 1909 $\frac{11}{12}$.

Per Adolf Gunnar, f. 1915 $\frac{16}{12}$.

- (3) *Anita*, f. 1872 ¹²/₁₁. G. 1894 ⁹/₇ m. regementsläkaren vid Hallands reg:te, R N O, R W O, med. lic. *Carl Arthur Söderberg*, f. 1861 ⁸/₃ (Halmstad).
- (4) *Adolf (Addé)*, f. 1874 ⁸/₅, jur. fil. kand.
- (5) *Tyra*, f. 1876 ¹⁹/₆. G. 1901 ²²/₉ m. ingenjören *Aubrey Victor Clayton*, f. 1876 ⁹/₈ (London).
- (6) *Elsa*, f. 1890 ⁹/₇. G. 1910 ⁸/₈ m. löjtnanten vid Skånska husarreg:tet, G V:s Olymp M, Skytte G M, *Johan Harry Palmberg*, f. 1886 ²⁰/₁ (Hälsingborg).
- 6) *Hulda Maria*, f. 1843 ²⁵/₁₀. G. 1866 ⁹/₇ m. domprosten i Göteborg *Anton Rösell*, f. 1828, † 1904. Äg. o. beb. Haga i Värmland (Edane).
2. *Berndt Olof*, f. 1803, öfverstelöjtnant vid Värmlands reg:te, † 1890. G. 1844 m. *Regina Sofia Löwenhielm*, f. 1823, † 1911.

Barn:

- 1) *Emilia Bernhardina Christina (Emelie)*, f. 1848 ⁷/₇. G. 1867 ²⁰/₆ m. advokaten, e. o. hofrättsnotarien *Per Roland Martin*, f. 1838 ¹²/₁₂ (Stockholm).
- 2) *Fredrik Bernhard Nicolaus (Cläës)*, f. 1849 ¹²/₇. Beb. egen gård i Backe. G. 1877 ²¹/₃ m. *Adelina Maria Kristina Lindström*, f. 1853 ¹⁵/₉.

Barn:

- (1) *Signe Adelina Regina*, f. 1877 ²³/₁₂, kassörska hos bankfirman *J. Grundström* (Stockholm).
- (2) *Claes Henning Melker*, f. 1880 ²/₁, f. d. löjtnant vid Värmlands reg:te. G. 1904 ¹²/₁₀ m. *Selma Fredrika Elisabeth (Dika) Meurling*, f. 1882 ⁵/₁.

Son:

- Berndt Sigvard Henningsson*, f. 1907 ⁹/₇.
- (3) *Berndt Artur*, f. 1884 ⁷/₅, inspektor vid *Stenhammar* i Södermanland (Flen). G. 1914 ²¹/₃ m. *Laura Karola Kristina (Laila) Jørgensen*, f. 1892.

Dotter:

- Karola Gunborg*, f. 1915 ¹³/₁₂.
- (4) *Doris Emilia Sofia*, f. 1886 ¹⁹/₃ (Stockholm).

- (5) *Helfrid Kristina*, f. 1888 ¹⁰/₁, öfverskötterska vid sjukhuset i Vilhelmina.
 (6) *Elsa Theresia*, f. 1891 ⁰/₂ (Stockholm).
 3) *Axel Gustaf*, f. 1851 ¹⁵/₁₂, apotekare, inneh. höfapöteket Kärnan i Hälsingborg, R W O. Beb. eget hus i nämnda stad. G. 1888 ²⁵/₁₀ m. *Signe Augusta Wallman*, f. 1866 ¹²/₁₀.

Dotter:

Astrid Ebba Gabriella, f. 1906 ²⁴/₃.

Smålandssläkten Unger.

Veterligen äldste kände stamfadern var borgmästaren i Växjö Anders Unger, f. 1688, † 1762, hvars yngre son var

Hans, f. 1725, häradshöfding i Årstad, Faurås o. Himle härads domsaga, † 1788. G. 1:o 1759 m. Anna Greta Lagerbohm, f. 1740, † 1773; 2:o 1784 m. Catharina Christina Wilhelms, f. 1737, † 1828.

Söner, i 1:a giftet:

1. Arvid Jacob, f. 1763, häradshöfding i Norrvikens domsaga, lagmans titel, † 1834. G. 1797 m. Anna Maria Norberg, f. 1779, † 1839.

Son:

Halfdan, f. 1802, borgmästare i Alingsås, † 1857. G. 1835 m. Charlotta Laurentia Grönvall, f. 1807, † 1854.

Barn:

- (1) Conrad August, f. 1840, officer i Nordamerikanska armén, † 1912. G. m. *Mary Baker* (Marshall, Wisc., Nordamerika).

Söner:

William Arthur, f. 1874, köpman (Madison, Wisc., Nordamerika). Gift.

George Conrad, f. 1879, tjänsteman i governmentet Marshall, Wisc., Nordamerika. Gift.

- (2) *Ebba Amalia Martina*, f. 1843 ⁹/₇. G. 1868 m. kamreraren Hjalmar Victor Lindeberg, f. 1840, † 1910 (Linköping).
 (3) *Arvid Krister*, f. 1844 ²⁰/₈, f. d. grosshandlare. Beb. eget hus i Stockholm. G. 1873 m. Ella Maria Gröning, i hennes 1:a gifte, f. 1851 ¹⁰/₃).

Sön:

Arvid Evert Oscar, f. 1877 ²²/₂, kapten vid intendenturkåren, regementsintendent vid Hälsinge reg.te. Beb. eget hus i Gefle. G. 1902 ¹²/₁ m. *Vega Urida Thorild Högman*, f. 1880 ¹⁷/₈.

Söner:

Thor Mauritz Gunnar, f. 1903 ¹⁴/₇.

Stig Hakon Ewert, f. 1903 ¹⁴/₇.

2. *Anders Göthrik*, f. 1767, postkontrollör i Göteborg, brukspatron på Borgvik i Värmland, † 1823. G. 2:o 1809 m. *Anna Elisabeth Åberg*, f. 1782, † 1846.

Sön, i 2:a giftet:

Hans, f. 1810, grosshandlare i Stockholm, † 1882. G. 1845 m. *Henrietta Gustafva Lübeck*, f. 1821, † 1879.

Barn:

Gustaf Götrik, f. 1847 ⁸/₁₀, revisor hos aktb. Stockholms bryggerier (Stockholm). G. 1892 ²⁹/₁₀ m. *Hanna Kristina Wahlborg*, f. 1862 ⁴/₁₁.

Anna Amalia Henrietta (Amelie), f. 1849 ¹⁷/₁ (Göteborg).

Upmark 1913, 17. — Wadstein 1913, 17.

Wadström.

Sönerna till bonden och rusthållaren Lars i Lündby i Björksta socken i Västmanland antogo släktnamn efter födelsesocknen. Den äldre Johan Betulinus, f. 1612, dog som kyrkoherde i Ramnäs 1694. Den yngre Erik Björk, borgare i Västerås, hade i sitt gifte med Brita Butnaut sonen Lars, f. 1672, hvilken ändrade släktnamnet till Wadström. Lars Wadström, rektor vid trivialskolan i Västerås, † 1713, g. 1706 m. *Margareta Bremner*, † 1765, blef fader till nedanstående Carl Niclas. Denna hade äfven, förutom nedan upptagna, sönerna Lars Niclas, f. 1749, vice häradshöfding, notarie, † 1794, Carl Bernhard, f. 1746, öfverdirektör, den bekante bekämparen af slafhandeln, † 1799, och Johan Adolph, f. 1748, fältläkare, assessor, † 1809, men dessas släktgrenar äro numera utdöda.

Litteratur: Sv. Släktkalender 1887.

Carl Niclas, f. 1708, godsägare, tit. assessor, † 1786.
G. 1:o 1739 m. Maria Helena Miklin, † 1739; 2:o
1739 m. Maria Helena Blomberg, † 1774; 3:o m. Hed-
vig Maria Eldh, f. 1726, † 1789.

Söner, i 2:a giftet:

1. Per Gustaf, f. 1747, grosshandlare i Norrköping, tit.
rådman, † 1828. G. 1779 m. Ulrika Margareta Lin-
roth, f. 1757, † 1825.

Son:

Carl Gustaf, f. 1788, kämnärspräses i Uppsala, † 1841.
G. 1830 m. Catharina Sophia Boström, f. 1803, †
1859.

Son:

Karl Bernhard Filonegros, f. 1831 ²²/₅, kom-
minister i Klara förs. i S t o c k h o l m, skrift-
ställare, porträttsamlare. G. 1:o 1863 m. Helga
Louise Westdahl, f. 1838, † 1879; 2:o 1883 ¹²/₆
m. *Tekla Louise Dorothea Krook*, f. 1843 ²³/₁₀.

Barn, i 1:a giftet:

Carl Bernhard Johannes, f. 1864 ²²/₆, registra-
tor i lotsstyrelsen (S t o c k h o l m).

Helga Frideborg Maria (Frida), f. 1865 ¹¹/₁₂,
skriftställarinna. G. 1887 ⁹/₁₁ m. förste pro-
vinsialläkaren i Stockholms län, med. lic.
Gotthilf Johan Vilhelm Stéenhoff, f. 1859
⁹/₃ (S t o c k h o l m).

Carl Bernhard Samuel, f. 1870 ²²/₄, kontors-
skrivare i järnvägsstyrelsens kontrollkontor
(S t o c k h o l m).

Ellen Helga Louise, f. 1873 ¹⁵/₉, skriftställar-
inna. G. 1906 ²⁹/₅ m. landskamreraren i
Stockholms län, t. f. landshöfdingen i Väster-
bottens län, RNO, *August Robert Hagen*,
f. 1868 ²/₅ (U m e å).

2. Fredrik Wilhelm, f. 1750, kammarrevisionsråd, † 1812.
G. 1798 m. Beata Lovisa Hård af Segerstad, f. 1779,
† 1851.

Söner:

- 1) Carl Niclas, f. 1798, bruksägare, † 1863. G. 1828
m. Christina Elisabeth Gjöbel, f. 1799, † 1872.

Barn:

- (1) Carl Bernhard Oscar Napoleon, f. 1837, gross-
handlare o. vice konsul i Göteborg, † 1911.
G. 1871 ²⁵/₁₀ m. *Olga Carolina Helleday*, f.
1846 ⁷/₉ (G ö t e b o r g).

Söner:

- a) *Arthur Oscar August*, f. 1872 ²⁹/₈, assessor i Göteborgs rådhusrätt, sekreterare i barnavårdsnämnden därst. samt hos styrelsen för räddningsinstitutet (Göteborg). G. 1906 ¹⁶/₄ m. *Maria Wilhelmina Helena (Mia) Lundborg*, f. 1880 ²²/₃.

Son:

- Einar Arthur*, f. 1908 ²/₅.
 b) *Harald*, f. 1874 ²⁷/₆, ingenjör vid Väst-kustens petroleumaktb. (Göteborg). G. 1904 ³¹/₅ m. *Thyra Augusta Sandberg*, f. 1880 ⁷/₃.

Söner:

- Lars Staffan*, f. 1905 ¹²/₇.
Arne, f. 1908 ²⁹/₃.
 c) *Oscar*, f. 1880 ⁷/₁, kontorist (Göteborg).
 d) *Knut Arnold*, f. 1881 ⁹/₁₁, chilensk vice konsul o. grösshandlare i Göteborg. Inneh. faderns firma Oscar Wadström & C:o. G. 1915 ¹⁹/₇ m. *Hilma Nilsson*, f. 1876 ¹³/₉.
 (2) *Selma Otilia Serafia*, f. 1843. G. 1862 m. direktören Per Gustaf Leonard Boström, f. 1833, † (Stockholm).
 2) Gustaf Adolph, f. 1805, bruksägare, † 1881. G. 1832 m. Jeanne Gjöbel, f. 1803, † 1869.

Söner:

- (1) Gustaf Adolph Sebastian, f. 1833, kanslist i finansdepartementet, † 1913. G. 1863 m. Emelie Schalin, f. 1841, † 1907.

Barn:

- a) Gösta Schalin, f. 1865, kapten vid Skånska trängkåren, † 1915. G. 1:o m. Elvira Eriksson, †; 2:o m. Signe Engström.

Son, i 1:a giftet:

- Gösta*.
 b) *Lisa*, f. 1867 ¹¹/₈, målarinna. G. 1899 ¹¹/₈ m. målaren *Arthur Bianchini*, f. 1869 ¹⁸/₁₀ (Stockholm).
 c) *Jean Schalin*, f. 1872, kontorschef (Stockholm). G. m. *Hanna Westlund*.

Söner:

Allan, f. 1901 ²³/₅.*Gösta*, f. 1908 ¹⁹/₇.

- (2) *Bernhard Wilhelm Robert*, f. 1840, kapten vid Västgöta reg:te, † 1911. G. 1870 m. *Lovisa Lindmark*, f. 1841, † 1905.

Son:

Carl Bernhard (Bertil), f. 1881 ²⁶/₃, fil. lic., lärare vid Lundsbergs skola (Lundsberg).

Wærn 1912—16. — *Wahlberg* 1917. — *Wahlund* 1913, 17. — *Wahren* 1917. — *Waldenström* 1915—16.

Wallenberg.

Äldste kände stamfadern *Per Hansson* lefde i slutet af 1600-talet, var rusthållare i Hertsberga i Skärkinds socken i Östergötland och gift med *Kerstin Persdotter*. Deras son *Jakob*, f. 1699, † 1758, antog namnet *Wallberg*, blef kronolänsman i Wifolka härad (Östergötland) och gift 2:o 1743 med *Anna Christina Tillberg*. Dessa makars tre söner *Marcus* (se nedan), *Jacob*, f. 1746, † 1778, kyrkoherde, den bekante författaren till "Min son på galejan", och *Anders*, f. 1747, † 1769 såsom student i Uppsala, ändrade släktnamnet till *Wallenberg*.

Litteratur: Sv. Släktkalender 1888; Sv. Släktkalendern 1912—17.

Marcus, f. 1744, lektor o. kyrkoherde, † 1799. G. 1:o 1773 m. *Sara Helena Kinnander*, f. 1749, † 1775; 3:o 1792 m. *Christina Ulrika von Bruce*, † 1824.

Söner, i 1:a gifftet:

1. *Marcus*, f. 1774, teol. d:r, fil. mag., biskop i Linköping, † 1833. G. 1804 m. *Anna Laurentia Barfoth*, f. 1783, † 1862.

Son:

André Oscar, f. 1816, bankdirektör, stiftare af Stockholms enskilda bank, det svenska bankväsendets

nydanare, † 1886. G. 1:o m. Catharina Wilhelmina Andersson, f. 1826, † 1855; 2:o 1861 m. Anna Eleonora Charlotte von Sydow, f. 1838, † 1910.

Barn, i 1:a giftet:

- (1) *Knut Agathon*, f. 1853 ¹⁰/₅, förutv. minister för utrikes ärendena, ordf. i styrelsen för Stockholms ensk. bank, ledamot af riksdagens första kammare, R o. K af K M O, K m st k W O, G V:s Olymp M, Stk D D O, Stk N S:t O O, Stk Fr H L, R Pr R Ó O 2 kl. m kr., R R S:t St O 2 kl. m kr., Siam O H v El 2 kl. m kr. Äg. hus i Stockholm. G. 1878 ¹⁰/₁₀ m. *Alice Olga Constance Nickelsen* från Norge, f. 1859 ⁴/₇.

Fosterdotter:

Nannie, f. 1885 ³/₈. G. 1908 ⁷/₃ m. godsägaren *Carl Helge Baltzar Lybeck*, f. 1879 ⁸/₁. Äg. o. beb. *Fågelvik* i Småland (*Valdemarsvik*).

- (2) *Anders Wilhelm*, f. 1855, kapten vid K. Flottan, † 1910. G. 1:o 1880—1886 m. *Agnes Charlotte Aimée Ehrenhoff*, i hennes 1:a gifte, f. 1861; 2:o 1888 m. *Hilda Augusta Carolina Starck*, f. 1866, † 1890; 3:o 1899 ⁴/₇ m. *Anna Dahlgren*, f. 1864 (*Karlskrona*).

Son, i 1:a giftet:

Arthur, f. 1881 ¹²/₃, köpman (*Rangoon*, *Britiska Birmá*).

i 2:a giftet:

- (3) *Gustaf Oskar*, f. 1863 ⁹/₁, envoyé extraordinaire o. ministre plénipotentiaire i Tokio o. i Peking, kommandörkapten af 1:a graden i K. Flottans reserv, K m st k N O, K W O. 2 kl., Stk Kin Dubbla Dr O o. Gyll Skörd O, Stk J O U S, R N S:t O O, R Sp C III:s O, Off Fr Instr publ. G. 1887 ³/₉ m. *Annie Maria Sofia Gustafva Adelsköld*, f. 1869 ⁴/₂.

Barn:

- a) *Raoul Oscar*, f. 1888, underlöjtnant, † 1912. G. 1911 ²⁷/₉ m. *Maria Sophia (Maj) Wising*, f. 1891 ²/₅ (*Stockholm*).

Son:

Raoul Gustaf, f. 1912 ⁴/₈.

- b) *Karin Lilly Maria Margareta*, f. 1891 ¹⁴/₃.
G. 1914 ¹⁰/₆ m. verkst. direktören i Central-
gruppens Emissionsaktb., R W O, bergs-
ingenjören *Oscar Carl August Falkman*.
f. 1877 ²⁵/₁₂ (Stockholm).
- c) *Ebba Maria (Nita)*, f. 1896 ¹¹/₄ (Tokio).
- (4) *Marcus Laurentius*, f. 1864 ⁵/₃, jur. kand., f.
d. underlöjtnant i K. Flottan, vice häradshöfding,
verkst. direktör i Stockholms enskilda bank,
K W O 1 kl., R N O, K N S:t O O 1 kl., J O U S
3 kl., Off Fr H L. Äg. säteriet Malmvik på Lof-
ön o. beb. eget hus i Stockholm. G. 1890
¹⁹/₈ m. *Gertrud Amalia Hagdahl*, f. 1864 ²⁰/₅.

Barn:

- Sonja Emelie*, f. 1891 ²/₆. G. 1915 ²¹/₃ m.
löjtnanten vid Lifreg:tets dragoner, G V:s
Olymp M, R It Kr O, *Carl Johan Magnus
Björnstjerna*, f. 1886 ⁷/₄ (Stockholm).
- Jakob*, f. 1892 ²⁷/₉, underlöjtnant i K. Flot-
tans reserv (Stockholm).
- Andrea*, f. 1894 ¹²/₂. G. 1916 ⁶/₅ m. löjtnan-
ten vid K. Flottan grefve *Hakon Mörner af
Morlanda*, f. 1893 ⁸/₁ (Stockholm).
- Gertrud (Kalle)*, f. 1895 ¹¹/₅.
- Ebba*, f. 1896 ²¹/₁₁.
- Markus*, f. 1899 ⁵/₁₀.
- (5) *Anna Oscara*, f. 1865 ²¹/₁₂. G. 1889 ¹⁰/₈ m.
kammarherren, O II:s Jmt, R W O, R R S:t An
O 2 kl., *Johan Edvard Gustaf Bergenstråhle*,
f. 1864 ⁵/₃. Äg. säteriet Kvallsta i Uppland
samt beb. eget hus i Stockholm.
- (6) *Siri Eleonora Carolina*, f. 1868 ²¹/₉. G. 2:o 1896
¹⁵/₂ m. öfversten o. sekundchefen för Lifgardet
till häst, grefve Erik Carl Gabriel Oxenstierna
af Korsholm och Wasa, i hans 2:a gifte, f.
1859, † 1913 (Sirishof å Djurgården,
Stockholm).
- (7) *Ingeborg Emma Gustafva*, f. 1870 ¹⁴/₂. G.
2:o 1905 ¹⁰/₁₀ m. ingenjören, R W O, *Pontus
Mauritz Qvarnström*, f. 1872 ²⁵/₅. Beb. egen
villa vid Drottningholm.
- (8) *Oscar Jacob*, f. 1872 ²⁰/₆, kapten i K. Flottans
reserv, verkst. direktör i aktb. Svenska

tobaksmonopolet, R W O. Korresp L Ö S. Beb. eget hus i Stockholm. G. 1900 ²⁸/₁₂ m. *Beatrice Keiller*, f. 1877 ¹³/₅.

Barn:

Berit Anna, f. 1902 ¹⁹/₂.

Carol Oscar, f. 1904 ⁹/₁₂.

- (9) *Lilly Wilhelmina*, f. 1873 ¹²/₈ (Stockholm). G. 1894—1911 m. majoren Carl Gustaf Achates Crafoord, f. 1864 ²/₃.
- (10) *Axel Fingal*, f. 1874 ¹³/₉, ryttmästare i Skånska husarreg:ets reserv, direktör i Baltiska trävaru-aktb. o. i Töre aktb., G V:s Olymp M, R Ö J Kr O 3 kl. (Stockholm). G. 1900 ¹⁷/₅ m. *Elsa Lilliehöök af Fårdala*, f. 1877 ²⁰/₁.

Barn:

Ingegerd Anna, f. 1901 ⁵/₉.

Bertil Axelsson, f. 1903 ¹⁰/₁₁.

Gustaf Axelsson, f. 1905 ²⁴/₁₁.

- (11) *Victor Henry*, f. 1875 ¹²/₁₁, direktör i bankirfirman aktb. H. Schultz i Stockholm. Äg. o. beb. Solsidan (Saltsjöbaden). G. 1906 ¹⁰/₂ m. *Ester Hilma Kjellberg*, f. 1884 ²/₁.

Barn:

Hilma Anna Ruth Ester, f. 1907 ⁹/₁.

Victor Axel Henry, f. 1908 ⁴/₇.

Mary Alfhild, f. 1909 ¹⁵/_s.

Knut Johan Oscar, f. 1910 ⁵/₉.

- (12) *Alfhild Laura*, f. 1877 ²⁰/₇. G. 1897 ⁹/₁ m. kommandörkaptenen af 1:a graden vid K. Flottan, friherre Gösta Oskar Magnus af Ugglas, f. 1861, † 1912. Äg. jämte barnen Lennartsnäs o. Aspvik i Uppland (Stockholm).
- (13) *Ruth Ingrid*, f. 1880 ¹⁶/₇. G. 1900 ¹²/₉ m. ryttmästaren o. skvadronschefen vid Lifgardet till häst, adjutanten hos H. M. Konungen, RS O, G V:s Olymp M, R D D O, R I t S:t M o. L O, R Pr R Ö O 4 kl., Off Fr Sv Stj O, Turk Medj O 4 kl., friherre *Carl Magnus von Essen*, f. 1873 ¹⁸/₁₀ (Parkudden å Djurgården, Stockholm).

i 3:e giftet:

2. Johan Ulrik, f. 1793, prost, kyrkoherde, † 1862. G. 1825 m. Andrietta Petronella Chierlin, f. 1796, † 1864.

Barn:

- 1) Jacob Adolf, f. 1827, polismästare i Stockholm, landssekreterare, † 1895. G. 1863 ²¹/₄ m. *Anna Fredrique Wilhelmina Wahlqvist*, f. 1843 ⁵/₂ (Stockholm).

Barn:

- Jacob Fredrik*, f. 1864 ³/₂, f. d. underlöjtnant vid Första lifgrenadjärreg:et (London).
Andréetta Ulrica Elisabeth, f. 1865 ¹⁹/₁₂. G. 1893 ²⁵/₂ m. kammarherren, O H:s Jmt, *Claes Axel Henrik Fock*, f. 1862 ⁸/₂. Inneh. o. beb. Höiverö fideikommiss i Västergötland (Floby).
Abela Fredrika Wilhelmina, f. 1867 ¹⁰/₇. G. 1887 ²⁵/₇ m. f. d. överläkaren vid länslasarettet i Linköping, RNO, med. lic. *Johan Wilhelm Hallin*, f. 1849 ³⁰/₁₀.
 2) *Sofie Wilhelmina*, f. 1833. G. 1854 m. kamreren Joseph Jacobsson, f. 1809, † 1878 (Linköping).

Wallenstein 1912, 13, 15—16.

Waller.

Äldste kände stamfadern Anders Waleriansson, † omkr. 1680, kornett vid lifregementet, erhöil 1655 som belöning för mandom i Polska kriget rusthållet Attersta i Sevalla socken i Västmanland. G. m. Anna Andersdotter, f. omkr. 1614, † 1683, hade han sonen Per, f. 1655, † omkr. 1703, som kallade sig Waller, var rusthållare på Attersta, hvilket han dock vid reduktionen nödgades lämna, g. m. Elisabeth Hansdotter, f. 1655, † 1706. Dennes son Per Waller, f. 1696 † 1755, kyrkoherde i Kärrobo, g. 1731 m. Anna Svedelia, f. 1701, † 1790, blef fader till biskopen i Västerås Eric Waller, f. 1732, † 1811, som i sitt 1767 ingångna gifte med Helena Elisabeth Westén, f. 1742, † 1808, hade sonen Per, f. 1770, † 1842, häradshövding, tit. lagman, g. m. Anna Catharina Westén, f. 1785, † 1872. Från sistnämnda makars son, nedanstående Per Waller, härstamma alla nu lefvande medlemmar af denna släkt.

Litteratur: Sv. Släktkalender 1886; Sv. Släktkalendern 1914; Personb. Tidskr. för År 1915, h. 4.

Per, f. 1809, kamrerare i arméförvaltningen o. kontor i Storkyrkoförsamlingen i Stockholm, † 1883. G. 1847 m. Fredrika Elisabeth Waller, f. 1821, † 1895.

Barn:

1. *Per Aron*, f. 1848 ¹¹/₆, civilingenjör, lärare, R W O (S t o c k h o l m). G. 1878 ²⁸/₁ m. Helena Maria Matilda Harling, f. 1854, † 1912.

Barn:

Maria Elisabet, f. 1878 ⁶/₁₂, kontorsskrifvare i k. järnvägsstyrelsen (S t o c k h o l m).

Elsa Helena, f. 1880 ²⁴/₁₁. G. 1903 ¹⁰/₁₀ m. notarien i öfverståthållareämbetet, sekreteraren hos riksdagens andra kammare, R N O, R W O, R B a d Z L ö w O 1 kl., jur. o. fil. kand. *Per Axel Cronvall*, f. 1873 ²⁶/₅ (S t o c k h o l m).

Carl Richard, f. 1882 ⁷/₂, förste ingenjör hos The de Laval Steam Turbine Co i Trenton, N. Y., Nordamerika. G. 1:o 1906 m. Signe Maria Engström, f. 1879, † 1907; 2:o 1913 ²¹/₁ m. *Louise Busch*, f. 1883 ¹³/₈.

Hedvig Katarina (Karin), f. 1889 ¹⁵/₁₀, kontorsskrifvare i k. järnvägsstyrelsen (S t o c k h o l m).

Per Erik, f. 1891 ¹¹/₃, agronom (S v a l ö f).

2. *Anna Maria Elisabet*, f. 1850 ³/₆. G. 1889 ²⁸/₂ m. bokhandlaren Albert Nilsson, f. 1842, † 1912 (S t o c k h o l m).

3. *Hedvig Ida Helena*, f. 1852 ¹⁹/₃. G. 1876 ¹⁶/₁₀ m. häradshöfdingen Carl Evert Gustaf Odenerantz, f. 1848, † 1911. Äg. hus i Kristinehamn.

4. *Carl Erik*, f. 1856 ¹⁰/₄, med. lic., öfverläkare vid Hälshults sanatorium, R N O. Äg. Stockholmen i Uppland (H å l a h u l t). G. 1893 ¹³/₁₁ m. *Aurora Maria Elisabet Björkman*, f. 1859 ²⁸/₁₂.

Barn:

Hilda Elisabet (Betty), f. 1895 ¹⁵/₃.

Per Erik Ludvig, f. 1899 ²⁰/₂.

Carl Wilhelm, f. 1900 ²⁰/₁₀.

5. *Wilhelm*, f. 1860 ¹⁹/₈, landtbruksbokhållare (S i g t u n a).

Warburg.

Släkten är en vidt utgrenad familj af judisk börd, som senast från början af 1600-talet varit bösatt i Tyskland, företrädesvis Altona och Hamburg, där ännu större delen af dess medlemmar hafva hemvist, under det andra grenar bosatt sig annorstädes i Tyskland, Sverige (från omkr. 1790), England, Danmark och New-York. Flera af släktens medlemmar hafva intagit och intaga framskjutna platser i Tysklands finansiella och vetenskapliga värld. Äldste kände stamfadern var född på 1500-talet. Hans sons sons sons son köpmannen Simon Elias Warburg, son af växelmäklaren och matematikern Elias Warburg († 1801), inflyttade i början af 1790-talet till Göteborg och blef stamfader för den svenska hufvudgrenen; en brorsons son till honom inflyttade på 1860-talet till Stockholm. Två döttrar af S. E. Warburg d. ä. blefvo stammödrar för nu lefvande medlemmar af släkterna Fürstenberg och Magnus; från honom härstamma ock nu lefvande medlemmar af släkten Bendixson.

Litteratur: Sv. Släktkalender 1886; Sv. Släktkalendern 1912—14.

Första grenen:

Simon Elias, f. 1760, köpman i Göteborg, † 1828. G. m. Zipora Henriques, f. 1773, † 1843.

Söner:

1. Samuel, f. 1800, handelsagent i Göteborg, riksgäldsfullmäktig, † 1881. G. 1830 m. (sin kusin) Emma Glückstadt, f. 1809, † 1880.

Söner:

- 1) Fredrik Elias, f. 1832, grosshandlare, † 1899. G. 1866 $\frac{5}{12}$ m. *Emma Jane Raphael*, f. 1844 $\frac{28}{9}$ (L o n d o n).

Barn:

- (1) *John Cimon*, f. 1867 $\frac{17}{9}$, rentier, fotografisk författare (L o n d o n). G. 1897 $\frac{2}{11}$ m. *Violet Amalia Sichel*, f. 1868 $\frac{10}{11}$.

Barn:

- Fredric John*, f. 1898 $\frac{27}{11}$.
Margaret Susan, f. 1900 $\frac{23}{2}$.
Joan Emma Violet, f. 1902 $\frac{13}{11}$.
- (2) *Lily Annette*, f. 1868 $\frac{29}{12}$. G. 1897 $\frac{20}{10}$ m. grosshandlaren *Erik Philipson*, i hans 2:a gifte, f. 1857 $\frac{17}{9}$ (G ö t e b o r g).
 - (3) *Agnes Beatrice*, f. 1872 $\frac{10}{6}$ (L o n d o n).

- (4) *Fredric Samuel*, f. 1874 ²/₉, köpman och bolagsdirektör (L o n d o n). G. 1909 ¹⁰/₁₁ m. *Emmeline Beatrice Ward*, f. 1882 ²⁰/₁₀.

Döttrar:

Audrey Agnes, f. 1910 ⁷/₉.

Belly Beryl, f. 1912 ¹⁰/₈.

Cynthia Cherry, f. 1914 ⁹/₁₀.

- (5) *Oscar Emanuel*, f. 1876 ⁰/₂, master of arts, köpman o. bolagsdirektör, stabslöjtnant, artilleriofficer, medlem af Londons grefskapsråd (L o n d o n). G. 1905 ²⁸/₉ m. *Catherine Widdrington Byrne*, f. 1878 ¹⁸/₁₂.

Söner:

Edmund Fredric, f. 1908 ²²/₃.

James Widdrington, f. 1911 ⁵/₁.

Robert Oscar, f. 1914 ⁹/₁₁.

Thomas Raphael, f. 1916 ²³/₆.

- 2) *Maurice Magnus*, f. 1841, köpman, vice konsul, † 1912. G. 1877 ¹⁴/₁₂ m. *Annie Sarah Ware*, f. 1854 ¹⁴/₁₁ (S t o c k h o l m).

Barn:

Gordon Percy Ware, f. 1878 ¹/₁₀, köpman (L o n d o n).

Violet Emma, f. 1888 ¹⁹/₈. G. 1912 ¹⁵/₆ m. attachén vid svenska generalkonsulatet i L o n d o n *Gustaf Olof (G ö s t a) Broms*, f. 1887 ¹³/₈.

2. *Michael Simon*, f. 1802, grosshandlare, dansk konsul i Göteborg, † 1868. G. 1836 m. (sin kusin) *Hanna Salomonsen*, f. 1817, † 1909.

Söner:

- 1) *Simon Elias*, f. 1840, grosshandlare, dansk generalkonsul, † 1899. G. 1870 ¹⁰/₇ m. *Pauline Rosalie Drucker*, f. 1849 ¹⁴/₃ (S t o c k h o l m).

- 2) *Karl Johan*, f. 1852 ²³/₁₁, fil. d:r, professor i litteraturhistoria vid Stockholms högskola, stadsfullmäktig i S t o c k h o l m, K N O 2 kl., L H A, L V V S, L S k S, Hed L Sv Litt Sällsk i Hälsingfors, Hed L Roy Soc of Litt i London. G. 1877 ⁵/₈ m. *Betty Drucker*, f. 1854 ¹⁶/₁₀.

Fosterdotter:

Maud Viola, f. 1894 ³⁰/₅. G. 1916 ⁸/₇ m. löjtnanten vid Södermanlands reg:te *Karl Harald Sigfrid Blomberg*, f. 1890 ¹⁴/₉ (S t r ä n g n ä s).



Karenwarburg

Andra grenen:

Sigfried Samuel, f. 1839, grosshandlare, † 1904. G.
1877 ³¹/₁₀ m. *Ellen Lea Josephsson*, f. 1857 ²/₃
(Stockholm).

Döttrar:

Ingrid Johanna, f. 1878 ¹⁸/₇.

Gerda Eugenie Sara, f. 1880 ²/₅. G. 1907 ¹⁵/₁₂ m.
artisten *Herman Hildesheim*, f. 1874 ²⁴/₃ (London).

Anna Beata, f. 1881 ²⁷/₁₂. G. 1908 ¹⁵/₉ m. delägaren
i bankfirman M. M. Warburg i Hamburg, juris
d:r *Fritz M. Warburg*, f. 1879 ¹³/₃.

Elsa Marianne, f. 1886 ⁹/₁, fil. kand., amanuens vid
mineralogisk-geologiska institutionen i Uppsala.

Warholm 1913, 17. — Warodell 1917. — Wavrin-
sky (Wawrinsky) 1912, 13, 15—16. — Way se
Matthiesen. — Way-Matthiesen se Matthiesen.
— Weibull 1913, 17. — Weinberg (2 släkter) 1914,
17. — Welin 1915—16. — Wendel (de Wendel)
1913, 15—16.

Wendt

(Skånesläkten).

Tysk släkt från trakten af Leipzig, som inkom till Sverige
med Teodor Wendt, † 1751, vinhandlare i Malmö, hvarest han
vann burskap 1725. I sitt andra gifte med Beata Eme-
rentia Lassau hade han sex barn, hvaribland dottern Sophia
Elisabeth, f. 1739, † 1812, g. m. handlanden Johan Chri-
stian Berlin, dottern Anna Brigitta, f. 1739, † 1816, g. m.
rådmannen Lorens Faxé, samt sonen Johan Christian, f. 1736,
† 1793, nålmakare i Hälsingborg, g. 2:o m. Elisabeth Lund-
dahl, † 1796. Sistnämnda makar hade bland flera barn
sonen Johan Jacob, f. 1774, † 1838, bagaremästare i Ystad,
ekonomidirektör. Han anlade Ystads Sandskog, hvarest en
bauta sten restes till hans minne 1904 och hvilket hans verk
fortsattes och fullbordades af sonen och sonsonen. I sitt gifte

med Johanna Elisabeth Harder, f. 1764, † 1846, efterlämnade Johan Jacob Wendt sonen Christoffer Fredrik (se nedan).

Litteratur: Sv. Släktkalendern 1914; Skånska släkten Wendt, Malmö 1914.

Christoffer Fredrik, f. 1803, rådman o. köpman i Ystad, † 1874. G. 1826 m. Gustafva Åkerman, f. 1797, † 1850.

Barn:

1. Johan Gustaf Richard, f. 1827, vice häradshöfding, stadsnotarie o. rådman i Lund, † 1901. G. 1:o 1864 m. Magnhild Nilsson, f. 1838, † 1877; 2:o 1882 m. Margareta Johanna Fagerström, f. 1849, † 1912.

Barn, i 1:a gifftet:

- 1) *G er d a E l s a G u s t a f v a*, f. 1864 ¹³/₁₁, kassör i Nya Sparbanken i Lund.
- 2) *N i l s I v a r*, f. 1867 ²⁹/₇, kemigraf o. fabrikör i Köpenhamn (H o l t e). G. 1904 ⁷/₅ m. *J u l i e H a r t v i g*, f. 1880 ²⁶/₇.

Barn:

E b b e, f. 1905 ²⁴/₁.

O v e, f. 1907 ²⁵/₇.

G r e t e, f. 1913 ¹⁸/₃.

- 3) *J o h a n Y n g v e*, f. 1870 ⁹/₁₁, bokhållare i Köpenhamn (L y n g b y). G. 1912 ¹⁹/₁₀ m. *M a r t i n e K a t r i n e S t e f f e n s*, f. 1885 ²/₁.

Dotter:

G e r d a E l i s a b e t h, f. 1913 ³/₁₁.

- 4) *S v e n V i k i n g*, f. 1873 ¹⁹/₇, jägmästare i Hede revir (L j u s n e d a l, F u n ä s d a l e n).
2. Herman Fredrik Elis, f. 1828, järnhandlare o. rådman i Ystad, † 1896. G. 1860 m. Anna Maria Leche, f. 1834, † 1870.

Barn:

- 1) *M a g n u s F r e d r i k H j a l m a r*, f. 1861 ²⁶/₅, fabriksidkare (New Brunswick, N. - Y., Nordamerika). G. 1889 ⁹/₆ m. *M a r y E l i s a b e t h H o d e m*, f. 1859 ¹¹/₈.

Dotter:

A n n a M a r g a r e t a, f. 1890 ²⁶/₃. G. 1914 ¹⁰/₉ m. hospitalsläkaren d:r *A l a n D a n i e l F i n l a y s o n*, f. 1881 ³¹/₁ (Warren, Pa., Nordamerika).

- 2) *H e r m a n F r e d r i k*, f. 1862 ²⁹/₅, agronom. Arr. Dalby kungsgård i Skåne (Dalby). G. 1899 ⁹/₁₂ m. *H e l e n a M a r i a N i l s s o n*, f. 1862 ¹⁷/₅.

Dotter:

A n n a M a r i a R u t h, f. 1901 ¹⁸/₃.

- 3) *Gustaf Johan*, f. 1863 ¹⁶/₉, f. d. järnhandlare (Ystad). G. 1896 ²¹/₁₁ m. *Hilma Pettersson*, f. 1868, † 1898.

Son:

Fredrik Hilmer, f. 1898 ²⁰/₁.

- 4) *Anna Fredrika Magdalena*, f. 1866 ²¹/₅ (Ystad).
 3) *Richard*, f. 1832, grosshandlare o. bankdirektör i Ystad, † 1898. G. 1866 ²⁵/₅ m. *Mathilda Helena Christina Pettersson*, f. 1843 ²⁹/₇ (Ystad).
 4) *Carl Johan*, f. 1834, med. lic., lasarettso. fängelseläkare i Ängelholm, † 1910. G. 1860 m. *Hedvig Petronella Carolina Backer*, f. 1836, † 1887.

Söner:

Victor Engelbrekt, f. 1862 ¹⁶/₉, grosshandlare i Göteborg.

Carl Hugo, f. 1862 ¹⁶/₉, tullkontrollör (Hälsingborg).

- 5) *Robert Ferdinand*, f. 1837, landtbrukare, † 1908. G. 1868 m. *Ida Wilhelmina Maria Pettersson*, f. 1845, † 1904.

Söner:

- 1) *Carl Albin*, f. 1871 ⁸/₁, grosshandlare (Hamburg). G. 1905 ²⁸/₉ m. *Minka Labowsky*, f. 1875 ²⁰/₁₁.

Barn:

Erik Robert Albin, f. 1906 ⁶/₈.

Carl Ivar Harald, f. 1908 ⁵/₇.

Ingeborg Mathilda, f. 1911 ⁹/₁.

- 2) *Johan Gustaf*, f. 1875 ²⁶/₉, civilingenjör, disponent för Halmstads nya verkstadsaktb. (Halmstad). G. 1903 ³⁰/₅ m. *Olga Tengberg*, f. 1878 ¹⁹/₁₀.

Barn:

John Robert, f. 1904 ³⁰/₉.

Torsten, f. 1908 ²⁴/₁₂.

Märtha, f. 1911 ²⁵/₂.

Eskil Johan, f. 1917 ⁷/₅.

- 3) *Helgo Robertsson*, f. 1881 ²⁹/₇, stadsmästare i Malmö. G. 1914 ²⁰/₇ m. *Gerda Davida Blondell*, f. 1877 ¹¹/₁₂.
 6) *Johanna Elisabeth Catharina Fredrika Helena*, f. 1840 ¹⁷/₈. G. 1872 ¹⁸/₅ m. grosshandlaren i Köpenhamn, arkitekten *Niels Jacob Ludvig Vold*, f. 1839 ¹/₁₂.

Wennerberg 1912, 13, 15—16. — Wennerholm 1917. — Wersäll 1912—16. — Wester 1913, 14, 17.

Westerberg

(Gusumssläkten).

Denna fordom talrika släkt fortlevver numera endast i två hufvudgrenar, Gusums- och Hornsbergs-grenarna. Äldste kände stamfadern Matts, som lefde redan på 1500-talet och bodde i Vadstena, blef fader till borgmästaren i Norrköping Erik Mattsson, † 1676, hvars till mogen ålder komna barn i hans 1658 ingångna gifte med Johanna Johansdotter antogo namnet Westerberg. Sonen Magnus Westerberg, f. 1671, † 1723, handlande i Norrköping och brukspatron på Gusum, g. 1699 m. Maria Spalding, f. 1674, † 1764, hade sonen Jacob, f. 1702, † 1769, handlande i Norrköping, med hvars två söner (i hans första gifte med Anna Catharina Horneij) Eric och Gustaf Bengt, släkten delade sig i två hufvudgrenar.

Litteratur: Sv. Släktkalender 1888; Sv. Släktkalendern 1913, 14.

Gusumsgrenen:

Eric, f. 1742, brukspatron på Gusum, † 1807. G. 1773 m. Wendela Eliana Mollenaer, f. 1755, † 1829.

Son:

Eric Wilhelm, f. 1773, brukspatron på Gusum, † 1825. G. 1804 m. Anna Charlotta Gildeberg, f. 1776, † 1855.

Söner:

1) Eric, f. 1807, brukspatron på Marmorbruket å Kolmården, † 1866. G. 1832 m. Catharina Augusta Ekerman, f. 1813, † 1857.

Barn:

(1) Axel Wilhelm, f. 1834, bruksägare, † 1912. G. 1873 m. *Maria Charlotta (Lotten) Lundberg*, f. 1848 ²⁶/₂ (Gusum).

Barn:

Karin Ellen Maria, f. 1874 ¹⁸/₉. G. 1898 ¹⁵/₁₀ m. redaktören, fil. lic. *John Bernhard Amadeus Atterbom*, f. 1870 ²/₉. Beb. egen villa i Göteborg.

Eric Axel Magnus, f. 1876 ²/₄.

Karin Anna Elsa Charlotta, f. 1880 $\frac{5}{5}$. G. 1901 $\frac{20}{8}$ m. ingenjören *Karl Wilhelm Friedrich Zirkenbach* från Tyskland, f. 1873 $\frac{3}{1}$ (G u s u m).

Eric Lage Axelsson, f. 1881 $\frac{20}{6}$, disponent för Gusums bruks- o. fabriksaktb. (G u s u m). G. 1917 $\frac{7}{6}$ m. *Dorrit Agnes Marie Groll*, f. 1892 $\frac{5}{11}$.

Karin Ingrid Amalia, f. 1885 $\frac{2}{4}$. G. 1913 $\frac{2}{4}$ m. agronomen *Karl Gustaf August Walfrid Nordenankar*, f. 1870 $\frac{12}{10}$. Inneh. o. beb. fideikommissegendomen *Fli s e r y d* i Småland (E k h u l t).

- (2) *Erik Johan Adolf*, f. 1836, major i väg- o. vattenbyggnadskåren, † 1911. G. 1875 m. *Ketty Elisabeth Landgren*, f. 1851, † 1915.

Barn:

- a) *Nils Eric Waldemar*, f. 1876 $\frac{6}{7}$, konsulterande ingenjör, kapten i Väg- o. vattenbyggnadskåren, delägare i aktb. Vattenbyggnadsbyrån, R W O. Beb. egen villa i *Djursholm*. G. 1903 $\frac{5}{9}$ m. *Signe Olsson*, f. 1876 $\frac{8}{6}$.

Barn:

Margit, f. 1904 $\frac{18}{6}$.
Karl Erik, f. 1906 $\frac{30}{1}$.
Sven Magnus, f. 1907 $\frac{23}{1}$.
Märta, f. 1908 $\frac{17}{1}$.

- b) *Carl Axel Arvid*, f. 1877 $\frac{27}{9}$, civilingenjör, direktörsassistent i Baltiska trävaruaktb. Beb. egen villa i *Djursholm*. G. 1906 $\frac{5}{8}$ m. *Anna Elisabeth (Lisa) Larsson*, f. 1882 $\frac{4}{12}$.

Barn:

Halvar, f. 1907 $\frac{13}{7}$.
Majt, f. 1908 $\frac{4}{12}$.
Karin, f. 1910 $\frac{4}{8}$.

- c) *Katarina Märta Elisabeth*, f. 1880 $\frac{10}{10}$. G. 1902 $\frac{15}{3}$ m. civilingenjören, kaptenen vid Väg- o. vattenbyggnadskåren, verkst. dir. i aktb. Järnvägsmateriel, *Carl Ferdinand af Klintberg*, f. 1873 $\frac{4}{3}$. Äg. del i hus i *Stockholm*.

d) *Sigrid Kerstin Wilhelmina*, f. 1884 ¹⁷/₇. G. 1909 ³⁰/₃ m. öfveringenjören vid Kalskärs sulfittfabrik *Gunnar Fredrik Magnuson*, f. 1884 ³/₁₁ (Karskär, Bomhus).

e) *Eric Gustaf Henric (Gösta)*, f. 1886 ²³/₇, civilingenjör, löjtnant i Väg- o. vattenbyggnadskåren (Lilla Edet). G. 1912 ¹⁵/₁₀ m. *Ragnhild Katarina Magnuson*, f. 1886 ³/₉.

Barn:

Jan Torsten, f. 1913 ⁵/₁₀.

Carin Elisabeth (Lisbeth), f. 1916 ¹⁰/₁₂.

(3) *Catharina Augusta (Karin)*, f. 1837 ²⁹/₁₀ (Södertälje).

(4) *Ernst Gustaf*, f. 1852, mekaniker (Lowell, Nordamerika).

2) *Johan Jacob*, f. 1810, med. jubeld:r, provinsialläkare, † 1901. G. 1847 m. *Jenny Augusta Forssius*, f. 1827, † 1897.

Döttrar:

Anna Augusta, f. 1850 ⁸/₈. G. 1885 ¹⁵/₁₀ m. läraren vid Fjellstedtska skolan i Uppsala, pastor *Hans Jonson*, f. 1854 ¹⁵/₃.

Jenny Augusta Maria, f. 1858 ³/₉. G. 1889 ¹⁰/₉ m. t. f. kyrkoherden i Frösthults o. Härnevi församlingars pastorat *Johan Herbert Widman*, f. 1861 ²³/₁ (Frösthult).

3) *Frans Edvard Theodor*, f. 1818, brukspatron på Gusum, † 1899. G. 1845 m. *Dorothea Amalia Ekerman*, f. 1821, † 1891.

Döttrar:

Thora Hildegard, f. 1855 ²¹/₇. G. 1875 ²⁹/₉ m. komministern i Mjölby *Karl Henrik Larsson*, f. 1846 ¹³/₁₀.

Maria Elisabeth, f. 1857 ⁹/₁₀. G. 1902 ²⁷/₉ m. kamreraren *Carl Spjuth*, f. 1866 ⁸/₇ (Söderköping).

Hornsbergsgrenen:

Gustaf Bengt, f. 1747, grosshandlare i Stockholm, brukspatron, † 1812. G. m. *Maria Elisabeth Möller* till Hornsberg, f. 1761. † 1837.

Söner:

1. *Fredrik August*, f. 1790, grosshandlare i Stockholm, inneh. af Hornsbergs fideikommiss, † 1866. G. 1818 m. *Amalia Gustava Engelhart*, f. 1793, † 1885.

Son:

Henric August, f. 1820, löjtnant, brukspatron, inneh. af den (mot Hornsberg utbytta) fideikommiss-egendomen, Norra Blasieholmshannen n:o 5 i Stockholm, † 1894. G. 1867 m. Agnes Charlotta Adolphina Galleradi, i hennes 2:a gifte, f. 1833, † 1908.

Son:

August, f. 1868 ²³/₈, doctor of dental surgery, praktiserande tandläkare i Frankfurt a/M. Inneh. fideikommiss-egendomen Blasieholmshannen n:o 5 i Stockholm. G. 1899 ³¹/₁₂ m. Nina Landgraff från Norge, f. 1865, † 1901; 2:o 1906 ¹¹/₇ m. Emma Westervelt från New-York, f. 1868 ³/_s.

Dotter, i 1:a gifte:

Maud Agnes Elisabeth, f. 1900 ¹⁹/₁₂ (Söderköping).

2. Jacob Ulrik, f. 1792, stadsmäklare i Stockholm, † 1872. G. m. Maria Charlotta Hagberg, f. 1803, † 1876.

Dotter:

Augusta Elisabeth, f. 1837 (Stockholm).

Westin (2 släkter) 1913—17. — Westman (2 släkter) 1912, 13, 15—16. — Westring (2 släkter) 1913, 17.

Wettergren.

(Äldsta grenen.)

Äldste kände stamfadern var Nils Nilsson, f. 1675, bonde i Djurkälla, Motala landsförsamling i Östergötland, † 1739, g. 1703 m. Maria Andersdotter, f. 1682, † 1756. Han hade sönerna Nils, Johan, Anders, Sven och Lars, af hvilka de fyra sistnämnda antogo släktnamnet Wettergren, efter den närbelägna Vettern. Ättlingar af dessa med undantag af Lars, hvilkens barn dogo i spädd ålder, lefde ännu i början af 1800-talet; huruvida dessa släktgrenar ännu fortleva, är ej utredt. Stamfaderns äldste son Nils Nilsson, f. 1704, bonde i Ullevi

i Örberga socken, Östergötland, hade i sitt 1734 ingångna gifte med Lena Nyberg, f. 1715, † 1767, två söner Nils och Jonas, som båda upptogo farbrödernas namn Wettergren. Den yngre, Jonas Wettergren, f. 1739, linnevärfvare i Vadstena, † 1807, g. 1768 m. Anna Sandström, f. 1729, † 1806, efterlämnade endast en dotter. Den äldre, Nils Wettergren, f. 1734, fälseinspektör i Hånger, † 1794, blef g. 1:o 1765 m. Eva Helena Hagström, f. 1749, † 1777; 2:o 1777 m. Eva Elisabeth Rinman, f. 1745, † 1821, och hade i senaste gifte nedanstående son Henrik Olof, från hvilken alla nu levande medlemmar af den äldsta grenen härstamma.

Litteratur: Sv. Ättartal 1908.

Henrik Olof, f. 1781, kronolänsman, † 1847. G. 1:o 1802 m. Ulrica Charlotta Luthman, f. 1780, † 1818; 2:o 1822 m. Maria Catharina Bohman, i hennes 2:a gifte, f. 1791, † 1837; 3:o 1838 m. Märta Sophia Aurell, f. 1783, † änka.

Söner, i 1:a gifte:

1. Carl Jacob, f. 1806, med. d:r, kir. mag., fältläkare, † 1879. G. 1838 m. Henrika Amanda Örn, f. 1818, † 1904.

Barn:

- 1) *Carl Elis Wilhelm*, f. 1840 ¹⁷/₇, bruksägare, e. o. fullmäktig i järnkontoret, K W O 1 kl. (Linköping). G. 1867 ⁵/₈ m. Clara Amalia Flodin, f. 1842, † 1905.

Barn:

- (1) *Karl Olof Wilhelm*, f. 1868 ²⁸/₈, bruksägare, ordf. i styrelsen för Östergötlands ensk. banks kontor i Boxholm, kommunalman. Arr. o. beb. Strålsnäs säteri i Östergötland (Strålsnäs). G. 1899 ¹⁷/₆ m. *Rosa Karola Wilhelmina Keil*, f. 1873 ²⁸/₁.

Barn:

- Karl Åke Wilhelm*, f. 1900 ²⁶/₇.
Karl Erik Bertil, f. 1901 ²⁹/₁₂.
Rosa Klara Margareta, f. 1903 ¹⁶/₉.
Karl Olof Helge, f. 1905 ¹¹/₆.
Karl Bengt Gunnar, f. 1912 ²⁰/₉.
- (2) *Elisabeth Henrika Lovisa*, f. 1872 ²²/₅. Fru Nisser (Linköping).
 - (3) *Elis Wilhelm Fredrik*, f. 1883 ¹⁵/₂, disponent för Boxholms aktb. (Boxholm). G. 1915 ²/₆ m. *Hertha Edgren*, f. 1886 ²⁰/₁₁.

Döttrar:

Elisabet, f. 1916 ¹⁹/₃.*Anne-Marie*, f. 1917 ²¹/₄.

- 2) *Carl Ludvig Fredrik*, f. 1842 ³⁰/₈, med. d:r, f. d. förste stadsläkare i Arboga o. läkare vid Heijkensköldska sjukhuset därst., RNO. Äg. hus i nämnda stad. G. 1872 ²⁹/₉ m. *Anna Katrinu Amalia Stenberg*, f. 1852 ²¹/₆.

Barn:

- (1) *Anna Elsa Margareta (Greta)*, f. 1873 ⁷/₈. G. 1894 ²⁴/₁₀ m. häradshöfdingen i Västerbottens norra domsaga, RNO, *Swen Axel Adrian Hedborg*, f. 1861 ⁹/₆ (Skellefteå).
- (2) *Sigrid Amalia Henrika*, f. 1875 ⁸/₁₂ (Arboga).
- (3) *Anna Ingeborg Elisabet*, f. 1877 ¹⁰/₉. G. 1904 ⁹/₅ m. intendenten vid Uddeholms aktb. *Carl Joseph L:son Behm*, f. 1878 ²⁷/₁ (Uddeholm).
- (4) *Ingeborg Ellen Katarina*, f. 1878 ²⁰/₁₁, konstnärinna (Uppsala).
- (5) *Carl Erik Wilhelm Fredrik*, f. 1883 ¹⁶/₄, fil. kand., amanuens vid Nationalmuseum samt k. husgerådskammaren o. de kungl. konstsamlingarna, sekreterare i Svenska slöjdföreningen, löjtnant i Första lifgrenadjärreg:ets reserv (Stockholm). G. 1908 ¹/₆ m. (sin kusin) *Ellen Augusta Maria Nisser*, f. 1885 ²⁷/₁₂.

Döttrar:

Ingeborg Maria Gunilla, f. 1909 ²⁸/₃.*Anna Birgitta Elisabeth*, f. 1912 ⁷/₁.*Ellen Emma Agneta*, f. 1916 ¹⁴/₆.

- (6) *Clara Constantia Birgitta (Brita)*, f. 1889 ²⁸/₉. G. 1915 ¹⁷/₈ m. stadsläkaren i Örebro, marinläkaren af 2:a gr. i flottans reserv, Tun Nieh lit 3 kl., RRS:t An O 3 kl., med. lic. *Elof Silfversparre*, f. 1878 ²⁰/₅.
- 3) *Henrika Elisabeth Gustafva (Betty)*, f. 1846 ⁰/₅. G. 1870 ⁸/₉ m. bruksdisponenten Samuel Martin Nisser, f. 1840, † 1913 (Stockholm).
- 4) *Carl Hjalmar Amandus*, f. 1848, grosshandlare, † 1890. G. 1884 ¹⁸/₆ m. *Gerda Rosa Maria Keil*. I hennes 1:a gifte, f. 1862 ²¹/₄. (Omg. se nedan.)

- 5) *Elin Charlotta Henrika*, f. 1851 ²⁷/₁₀ (Stockholm).
 6) *Carl Gustaf Adolf*, f. 1860 ⁹/₁₁, f. d. disponent (Gefle). G. 1893 ¹⁷/₆ m. *Gerda Rosa Maria Keil*, i hennes 2:a gifte, f. 1862 ²¹/₄. (Se ofvan.)
 2. Wilhelm August, f. 1810, kammarskrifvare, † 1876. G. 1852 m. Charlotta Johansson, f. 1819, † 1892.

Dotter:

Henrika Charlotta Wilhelmina, f. 1854 ²¹/₂. G. 1896 ¹⁴/₈ m. cigarrfabrikören *Gustaf Strömberg* (Norrköping).

Wetterling 1913, 17. — Weylandt 1913, 17.

Wibom

(från Småland).

Stamfadern, löjtnanten vid Smålands infanterireg:te, jägmästaren i Jönköpings län Samuel Wijdbom, † 1765, gifte sig 1714 i Stibbarp i Hakarps socken i Småland med Anna Hedvig von Rappholt, † 1758. Deras son Samuel Reinhold Wibom eller Wibom, f. 1722, † 1785, var en tid frälseinspektör på Hakarps säteri, kallad sedan hofkvartermästare och bodde sist på St. Tokarp i Hakarps socken, hvilken gård han säkerligen ägde. I sitt första giftermål med Maria Kristina Stass, † 1760, hade han sonen Hans Magnus, f. 1758, † 1804, fil. m:tr, kanslist i Göta hofrätt, g. m. Ulrika Charlotta Grapengiesser, i hennes första gifte, f. 1773, † 1830 (omg. 1811 m. borgmästaren i Jönköping Jonas Asker, f. 1783, † 1836). Deras son var nedaustående Åke Henrik.

Litteratur: Sv. Släktkalendern 1914.

Åke Henrik, f. 1793, kyrkoherde i Aker (Småland), † 1879. G. 1:o 1821 m. Agneta Juliana Bolmér, f. 1798, † 1827; 2:o 1829 m. Jeannette Sofie Granbom, f. 1805, † 1893.

Barn, i 2:a giftet:

1. Johan Magnus, f. 1831, komminister i Käfsjö (Småland), † 1877. G. 1864 m. Hedvig Elisabeth Tranchell, f. 1843, † 1898.



Barn:

- 1) *Anna Jeannette*, f. 1865 ²³/₃ (S k a r a).
- 2) Åke Magnus Salomon, f. 1868, järnhandlare, † 1915.
G. m. *Ebba Maria Fredrika Johansson*, f. 1865
³/₁₂ (S k a r a).

Barn:

Åke Heimer, f. 1893 ²⁹/_s, handelsbokhållare
(G ö t e b o r g).

Åslög, f. 1894 ¹¹/₁₁.

Bror Åke, f. 1897 ¹³/₃.

Sven Åke Ivan, f. 1900 ¹¹/₁.

2. *Charlotta Vilhelmina*, f. 1833 ²⁵/₉. G. 1877 m.
kyrkoherden Olof Samuel Sandahl, f. 1833, † 1894
(L u n d).
3. Olof Henrik, f. 1834, landskamrerare i Älfsborgs län,
† 1909. G. 1875 ⁵/₁₀ m. *Hulda Malvina Andersson*,
f. 1853 ⁷/₁₀ (V ä n e r s b o r g).

Barn:

- 1) *Gerda Charlotta*, f. 1877 ²⁷/₁₂, gymnastikdirektör.
G. 1914 ¹⁵/_s m. löjtnanten vid Västgöta reg:te,
adjutanten vid infanteriskjutskolan *Nils Johan
Philip Åstrand*, f. 1885 ¹/₁ (V ä n e r s b o r g).
- 2) *Åke Olof*, f. 1879 ¹⁹/₈, sjukgymnast (K a i r o).
- 3) *Sven Ivar*, f. 1883 ¹⁰/₂, kapten vid K. Flottan,
tjg. i marinförvaltningen, R D D O, R I t S:t M o.
L O, R R S:t St O 3 kl. (S t o c k h o l m). G. 1911
³¹/₁₀ m. *Anna Siri Hedblom*, f. 1884 ⁶/₉.

Döttrar:

Ulla Ivarsdotter, f. 1912 ¹⁹/₇.

Malin Ivarsdotter, f. 1914 ¹⁷/₉.

- 4) *Tor Henrik*, f. 1885 ¹⁶/₉, löjtnant vid Positions-
artillerireg:tet, - G V:s Olymp M (S t o c k h o l m).
G. 1910 ²/₆ m. *Vesta Thalín*, f. 1888 ²/₂.

Döttrar:

Margareta Torsdotter, f. 1911 ¹⁰/₆.

Ingrid Torsdotter, f. 1914 ¹/₃.

4. *Hilda Amalia*, f. 1837 ²³/₈ (L u n d).
5. Hugo Constantin, f. 1842, landtbrukare, † 1885. G.
1863 m. Josefina Larsson, f. 1837, † 1907.

Barn:

- 1) *Constantia Laurentia (Constance)*, f. 1864 ⁵/₉.
G. 1897 ¹²/₁₂ m. apotekaren Emil Ström, f. 1848,
† 1903 (V ä r n a m o).

- 2) Gustaf Fredrik, f. 1866, byggmästare, † 1900. G. 1887 m. *E d l a Johansson* (S t o c k h o l m).

Döttrar:

Ellen Augusta, f. 1888 ¹⁸/₃. G. 1907 ²⁴/₈ m. typografen *John Olsson* (S t o c k h o l m).

Anna Nathalia Ingeborg, f. 1889 ¹⁰/₁₀. G. m. assistenten vid Stockholms stads arbetsförmedling *Hans Eugen Svenson*, f. 1883 (S t o c k h o l m).

Gertrud Charlotta, f. 1892 ¹³/₁.

Signe Maria Regina, f. 1894 ²⁴/₆.

Elsa Viktoria Maria, f. 1896 ¹⁷/₇.

- 3) *Emil Viktor Conrad*, f. 1869 ²⁶/₄, landtbrukare (L j u n g b y). G. 1:o 1893 m. *Stina Johansen*, f. 1867, † 1897; 2:o 1912 ⁶/₄ m. *Ida Amanda Karlsson*, f. 1872 ²¹/₁.

Barn, i 1:a giften:

Lily, f. 1894 ²⁰/₉. Vistas i Nordamerika.

Ernst, f. 1896 ¹⁴/₁₂.

- 4) *Axel Uno*, f. 1871 ⁹/₁₀. Bosatt i Nordamerika.

5) *Hulda Josefina*, f. 1873 ¹³/₁₀ (M ö n s t e r å s).

6) *Ernst Gunnar Åke*, f. 1878 ⁷/₁₂, landtbrukare.

7) *E d l a Eugenia*, f. 1880 ⁴/₁₁. G. 1911 ¹⁰/₆ m. bokbinderifabrikören *Adolf Lundstedt* (B o s t o n, N o r d a m e r i k a).

6. Uno Leonard, f. 1844, fanjunkare vid Jönköpings reg:te, † 1906. G. 1878 m. Emma Cecilia Sandahl, f. 1846, † 1896.

Barn:

Anna Jeannette Maria, f. 1880 ²⁰/₇ (B o s t o n).

Uno, f. 1884 ¹/₅, urmakare (S t o c k h o l m).

Victorin 1917.

Widberg

(från Västergötland).

Släkten härstammar från Wikulla i Fotskäls socken i Västergötland, efter hvilket ställe namnet är antaget. Stammafadern Peter Andersson Widberg på Wikulla, f. 1716, † 1774, hade i sitt gifte med Anna Maria Ström från Uddevalla, †

1793, sönerna Nils, som 1794 reste till Holland samt ej vidare afhördes, och Anders, f. 1752, prost och kyrkoherde i Okome, Halland, † 1825, g. 1790 m. Helena Elisabeth Hegardt, f. 1767, † 1810. Hans tvenne till mogen ålder komne söner voro Peter Josias, f. 1791, utn. kyrkoherde i Örby, † 1840, g. m. Brigitta Gustafva Lundberg, f. 1792, † 1870, hvars släktgren utdog med enda barnet, dottern Anna Elisabeth, f. 1832, † 1892, ogift, och Johan Anders, f. 1796, med. d:r, kir. mag., provinsialläkare i Västerås län, † 1873, g. 1827 m. Eva Sofia Blidberg, f. 1800, † 1885, som efterlämnade tre döttrar samt sonen

Johan Adolf Emil, f. 1835, civilingenjör, † 1881. G. 1865 m. Hedvig Hildegard Sofia Kjellborg, f. 1842, † 1915.

Barn:

1. *Hedvig Gerda Elisabeth*, f. 1867 ²¹/₁₁, ritbiträde vid Stockholms stadsingenjörskontor (Widkulla, Norrviken).
2. *John Adolf*, f. 1869 ²⁷/₈, tjänsteman i järnvägsstyrelsen. Äg. o. beb. villan Widkulla (Norrviken).
3. *Ernst Fredrik*, f. 1874 ²¹/₆, civilingenjör, linjeingenjör i telegrafverket (Norrköping). G. 1913 ⁵/₁ m. *Margit Klara Dahllöf*, f. 1883 ⁴/₁₁.

Döttrar:

Elga Margareta, f. 1915 ²⁸/₃.

Gunnel Hildegard, f. 1916 ¹¹/₁₁.

Widebeck 1915—16.

Widell

(Marstrandssläkten).

Släkten härstammar från komministern i Hvalinge Nils Widelius, f. i Svedala 1709, † 1781, systerson till kyrkoherden i Hvalinge Jöns Widell. Den förre hade i sitt äktenskap med Engela Appelberg, f. 1705, † 1778, sonen Laurentius Olaus Widell, f. 1746, handlande i Marstrand, † 1809, g. 1774 m. Inga Rydell, f. 1751, † 1834. Dessa makar hade sonen

Erik Benedictus, f. 1785, handlande i Marstrand, † 1841. G. 1814 m. Elisabeth Carlbon, f. 1794, † 1841.

Barn:

1. Gustaf Edvard, f. 1815, rektor i Marstrand, † 1880. G. 1856 ⁹/₆ m. *Angelina Ramsten*, f. 1826 ²⁷/₆ (Marstrand).

Döttrar:

- Gerda Laura*, f. 1859 ¹⁴/₂. G. 1900 ¹⁰/₁₀ m. redaktören Carl Ramberg, f. 1874, † 1915 (Marstrand).
Ellinor, f. 1862 ¹²/₄. G. 1897 ⁴/₁₁ m. godsägaren *Carl Moritz*, f. 1873 ⁴/₆ (Göteborg).
Signe Gustafva, f. 1867 ³/₄, konstnärinna (Marstrand).
2. Carl Mauritz, f. 1825, handlande i Marstrand, † 1903. G. 1862 ²⁹/₁₁ m. *Maria Justina Larsson*, f. 1841 ¹⁹/₁₂ (Marstrand).

Barn:

- 1) *Erik Ludvig*, f. 1863 ⁷/₉, tullkontrollör vid tullbevakningsinspektionen i Göteborg. G. 1900 ²²/₁₁ m. *Dagmar Thorborg Adolfin Widell*, f. 1867 ²³/₅. (Se nedan.)

Son:

Karl-Erik Adolf, f. 1901 ⁷/₁₁.

- 2) *Axel Theodor*, f. 1864 ¹⁸/₁₀, öfveringenjör vid Mellersta och Norra Sveriges Ångpanneförening (Stockholm). G. 1896 ³⁰/₁₀ m. *Jeanne Elisabeth Mellgren*, f. 1871 ¹¹/₂.

Söner:

Sten Carl August, f. 1897 ²/₁₁, kadett vid sjökrigsskolan.

Folke Theodor, f. 1904 ⁸/₂.

- 3) *Gustaf Evald*, f. 1865 ²⁶/₁₂, handlande i Marstrand. G. 1898 ²⁴/₄ m. *Anna Carolina Lundberg*, f. 1868 ²³/₈.

Son:

Kurt Carl Evald, f. 1906 ³¹/₈.

- 4) *Karola Maria*, f. 1869 ⁴/₄ (Marstrand).
3. Adolf Nikolaus, f. 1827, rådman o. konsul i Marstrand, † 1893. G. 1859 ³⁰/₁₁ m. *Ingeborg Leontine Pauline Röing*, f. 1833 ¹⁶/₈ (Marstrand).

Barn:

- 1) Erik Theodor (Thor), f. 1861, rådman i Göteborg, † 1908. G. 1891 ⁸/₉ m. *Ellna Amalia (Ellen) Gentzel*, f. 1864 ¹⁷/₉ (Stockholm).

Barn:

- Åke Anders Adolf*, f. 1892 ⁸/₁₂, kontorschef (S t o c k h o l m).
- Brita Amalia*, f. 1894 ⁵/₁₁, lärarinna vid Kungsholmens läroverk för flickor (S t o c k h o l m).
- Gösta Thor Adolf*, f. 1896 ⁹/₁, jur. stud. vid Stockholms högskola.
- 2) *Ingeborg Maria Elisabeth*, f. 1864 ²⁷/₉. G. 1912 ⁸/₁₂ m. innehafvaren af apoteket Vasen i Göteborg, apotekaren *Otto Björsell*, f. 1859 ¹⁸/₁.
- 3) *Dagmar Thorborg Adolfina*, f. 1867 ²³/₅. G. 1900 ²²/₁₁ m. tullkontrollören *Erik Ludvig Widell*, f. 1863 ⁷/₉. (Se oifvan.)
- 4) *Bertha Constantia Viola Mathilda*, f. 1870 ¹⁸/₁₁, telefonist (M a r s t r a n d).
- 5) *Lily Sigrid Birgitta Sedonia*, f. 1876 ³¹/₇. G. 1902 ¹³/₂ m. grosshandlaren *Ernst Thure Sundin*, f. 1873 ²⁵/₈ (G ö t e b o r g).

Wieselgren 1912—16. — Wijk 1912—16. — Wijkander 1913, 17. — Wijkström 1917.

Wikblad.

Äldste kände stamfadern bonden Erik Andersson i Bodal i Ringarums socken, Östergötland, hvilken lefde i förra hälften af 1630-talet, hade sonen Lars Eriksson, f. 1640, bonde först i Håshult, sedan i Långnäs, båda i Kettulstads socken, † 1733. Denne blef fader till Anders Larsson, f. 1699, bonde i Långnäs och sedan arrendator af säteriet Viksholm i Hägersta socken, † 1754, som i sitt 1716 ingångna gifte med Anna Östensdotter hade sönerna Lars (äldre grenen) och Anders (yngre grenen), hvilka upptogo släktnamnet Wikblad.

Litteratur: Sv. Släktkalender 1886; Leijonhufvud, Ny Svensk Släktbok.

Äldre grenen:

Lars, f. 1730, prost o. kyrkoherde i Vårdnäs, † 1809. G. 1:o 1767 m. Ingeborg Margareta de Rogier, f. 1745, † 1775; 2:o 1780 m. Anna Kristina Widstrand, i hennes 2:a gifte, f. 1736, † 1812.

Söner, i 1:a giftet:

1. Anders, f. 1770, teol. d:r, prost o. kyrkoherde i Säby, † 1836. G. 1802 m. Hedvig Elisabeth Charlotta Cnattingius, f. 1781, † 1852.

Son:

Johan Herman, f. 1817, apotekare, † 1900. G. 1:o 1846 m. Katarina Sofia Wilhelmina Munthe, f. 1817, † 1857; 2:o 1859 m. Emma Karolina Hjelm, f. 1835, † 1863; 3:o 1888 ¹⁷/₇ m. *Elisabet Andersson*, f. 1844 ¹⁵/₁₂ (B o x h o l m).

Barn, i 1:a giftet:

- (1) *Hildur Charlotta Katarina*, f. 1847 ²¹/₁₀, f. d. föreståndarinna vid östra läroverket för flickor i N o r r k ö p i n g.
 (2) Anders Herman Fredrik, f. 1850, kontorist, † 1905. G. 1892 ²/₆ m. *Méline Dufaure* (C o g n a c, F r a n k r i k e).

i 2:a giftet:

- (3) *Karin Emma Ingeborg*, f. 1860 ³/₈, lärarinna vid östra läroverket för flickor i N o r r k ö p i n g.
 (4) Gustaf Herman Jakob, f. 1862, apotekare, † 1907. G. 1893 ⁸/₁₀ m. *Lovisa Maria (Lisen) Hallenius*, f. 1862 ¹¹/₈ (U p p s a l a).

Barn:

Åke Herman, f. 1895 ²³/₂, odont. stud (S t o c k h o l m).

Karin Wilhelmina, f. 1896 ¹³/₃, telegrafist (S t o c k h o l m).

Sven Gustaf Herman, f. 1898 ⁹/₃, student.

2. Herman, f. 1775, rådman i Linköping, † 1828. G. 1805 m. Gustafva Maria Wallenberg, f. 1785, † 1830.

Son:

Lars Herman, f. 1806, aktuarie i Stockholms rådhusrätt, † 1883. G. 1840 m. Catharina Margareta Amalia Yckenberg, f. 1812, † 1893.

Barn:

Sven Herman, f. 1841, konsultativt statsråd, president i kammarkollegium, † 1904. G. 1870 ¹²/₁₂ m. *Hilda Fredrika Charlotta Nordén*, f. 1845 ³¹/₁₀ (S t o c k h o l m).

Katarina Gustafva (Carin), f. 1843 ¹¹/₁. G. 1862 ¹⁷/₁₂ m. öfversten o. byråchefen i Väg- o. vattenbyggnadsstyrelsen Axel Malcolm Lindgren, f. 1829, † 1898 (Stockholm).

Maria Lovisa (Marie-Louise), f. 1846 ²⁴/₃ (Stockholm).

Yngre grenen;

Anders, f. 1736, kronofogde, † 1805. G. 1774 m. Maria Christina Abelsson, f. 1754, † 1793.

Son:

Lars Leonard, f. 1781, komminister i Västra Harg, † 1827. G. 1818 m. Anna Maria Österberg, i hennes 2:a gifte, f. 1785, † 1865.

Son:

Lars Johan, f. 1819, fattigvårdssysselman i Linköping, † 1882. G. 1844 m. Sofia Gustafva Friberg, f. 1825. † 1887.

Barn:

- (1) *Johan Aristides Isdor (Janne)*, f. 1845 ¹⁸/_s, f. d. kamrer vid fattigvården i Linköping (Stockholm). G. 1891 ²⁷/₁ m. Anna Charlotta Andersson, i hennes 2:a gifte, f. 1850, † 1912.

Fosterdotter:

Elsa Carolina, f. 1881 ²⁵/₇. G. 1902 ²⁵/₁₀ m. arkivarien i Göta hofrätt, R W O, *Johan Conrad Heribert Lindquist*, f. 1863 ¹¹/₁₂ (Jönköping).

- (2) *Tekla Svanhilda Sofia Gundborg Fridkulla*, f. 1852 ²¹/₁₀. G. 1882 ¹²/₂ m. civilingenjören *Anders Peter Eberhard Seger*, f. 1854 ²¹/₈ (Stockholm).
 (3) *Karl Jakob Viktor*, f. 1861 ²⁵/₇, telegrafdirektör i Malmö, R W O. G. 1:o 1886 ⁷/₈ (m. Kristina Larsson, f. 1850 ²⁶/₅); 2:o 1899 ²⁷/₃ m. *Frida Sofia Karolina Hagerman*, f. 1874 ¹¹/₁₀.

Barn, i 1:a giftet:

Anna Sofia Tekla Margareta Isabella (Greta), f. 1887 ⁵/₁. G. 1910 m. rotemannen i Brommaroten, amanuensen i Allm. brandförsäkringsverket för byggnader å landet *Emanuel Frans Bergman-Paul*, f. 1885 ²³/₅ (Stockholm).

i 2:a giftet:

Lars Jakob Gösta, f. 1900 ¹⁵/₇.

Wikland 1914—16. — Wikström 1912—16. —
 Wiman 1915—16. — Winberg 1913, 15—16. —
 Wising (Vising) 1912, 13, 15—16. — Wistrand
 1917.

Wistrand

(från Viby).

Riksdagsmannen i bondeståndet Anders Persson i Viby, f. 1675, † 1752, och hans hustru Kerstin Larsdotter, f. 1670, † 1737, hade sonen Per Wistrand, f. 1703 i Östra Tollstads socken i Östergötland, kyrkoherde i Rogslösa, † 1774, hvilken antog namnet efter Viby socken. Dennes son sekreteraren i kommerskollegium, sedermera landtbrukaren Samuel Wistrand, f. 1739, † 1811, var i sitt gifte med Helena Maria Tholander, f. 1742, † 1814, fader till nedanstående Anders.

Litteratur: Aurep, Sv. Släktboken II; Sv. Ättartal 1891; Sv. Släktkalendern 1912—14.

Anders, f. 1773, landskamrerare med kamrarrättsråds titel, † 1852. G. 1803 m. Lovisa Christina Grandinson, f. 1785, † 1868.

Söner:

1. August Timoleon, f. 1807, medicinalråd, † 1866. G. 1842 m. Regina Wilhelmina Berndtson, f. 1817, † 1904.

Barn:

- 1) *Esther Rosalie*, f. 1843 ⁷/₇ (Stockholm).
- 2) *Eli Aramis D'Artagnan*, f. 1853 ²⁵/₁₁, major i armén, kapten i Lifregimentets grenadjärers reserv, gymnastikdirektör, R S O (Stockholm). G. 1891 ¹⁴/₁₁ m. *Rosalie Josefine Charlotte (Rosa) von Sydow*, f. 1864 ³/₉.

Dotter:

- Rosalie Margareta (Greta)*, f. 1893 ⁴/₁₁.
- 3) *Simri Porthos Timoleon*, f. 1856 ¹⁵/₁₀, byråchei i Patent- o. registreringsverket, R N O. Äg. hus i Stockholm.
 - 4) *Ada Graziella*, f. 1860 ⁵/₁. G. 1890 ²⁶/₁ m. artisten *Herman Svanberg*, f. 1860 ¹⁵/₁₁ (New-York).
2. Napoleon Fredrik Helmer, f. 1809, kyrkoherde, † 1881. G. 1:o 1840 m. Anna Christina Carell, f. 1817, † 1845; 2:o 1847 m. Susanna Maria Wallin, f. 1815, † 1903.

Barn, i 1:a gifftet:

- 1) *Helma Maria Louise*, f. 1843 ²⁷/₉. G. 1863 ²⁷/₉ m. landtbrukaren Emil Gabriel Winter, f. 1839, † 1909 (S t o c k h o l m).

i 2:a gifftet:

- 2) Helmer Edvard Constantin, f. 1849, öfvertullinspektör, kustbevakningschef, † 1909. G. 1881 m. Anna Alexejewna Kuffschinoff, f. 1859, † 1907.

Barn:

- (1) *Boris Helmer*, f. 1882 ⁴/₅, löjtnant i Göta trängkärs reserv, kammarskrifvare vid tullkammaren i Hälsingborg. G. 1911 ²⁸/₄ m. friherrinnan *Betty Maria von Liewen*, f. 1886 ²⁵/₅.

Son:

Igor Christian Helmer von Liewen, f. 1912 ²/₁₂. Äg. Hunsås i Halland.

- (2) *Aina*, f. 1883 ⁸/₁₀. G. 1908 ¹⁴/₅ m. föreståndaren för statens biografbyrå, censorn, fil. kand. *Gustaf Leonard Berg*, f. 1877 ²⁰/₁₂ (M ö r b y).
- (3) *Sonja Maria*, f. 1885 ²⁸/₂. G. 1910 ²⁰/₁₀ m. löjtnanten o. regementsadjutanten vid Värmlands reg:te *Carl Reinhold Alstermark*, f. 1882 ²⁴/₅ (S a n n a, K a r l s t a d).
- (4) *Rurik Helmer*, f. 1892 ⁹/₈, underlöjtnant vid Värmlands reg:te (K a r l s t a d).
- (5) *Gregor Helmer*, f. 1896 ¹⁷/₈, landtbrukselev (K v a r n b o, U p p s a l a).
3. Alfred Hilarion, f. 1819, medicinalråd, † 1874. G. 1853 m. Caroline Reenstierna, f. 1833, † 1873.

Barn:

- 1) *Maria Gabriella Charlotta (Ellen)*, f. 1857 ¹³/₅. G. 1881 ¹⁰/₁₀ m. stationsinspektoren vid statens järnvägar Carl Oscar Krogh, f. 1847, † 1915 (J ä r f v a).
- 2) *Ida Graziella Elisabeth*, f. 1861 ²²/₁. G. 1883 ¹²/₅ m. f. d. föreståndaren för navigationskolan i Härnösand, R W O, *Ivar Adolf Hjalmar Wilhelm Bolin*, f. 1858 ¹¹/₁₁ (U p p s a l a).
- 3) Johan Detlof Hilarion, f. 1862, med. lic., bitr. provinsialläkare, † 1910. G. 1885 ¹⁷/₁₀ m. *Siri Hildgard Sofia Wilhelmina Bolin*, f. 1861 ²⁰/₈ (S t o c k h o l m).

Barn:

Wilhelm Hilarion, f. 1886 ²¹/₇, jur. kand., e. o. notarie vid Stockholms rådhusrätt, amanuens i civildepartementet (S t o c k h o l m).

Wera Caroline, f. 1889 ¹⁴/₁₂, folkskollärarinna (S t o c k h o l m).

Arvid Detlof Hilarion (Lode), f. 1892 ²⁷/₃, fil. stud. (S t o c k h o l m).

Siri Saga Jeanette, f. 1899 ⁷/₉.

- 4) *Julia Theresia Carolina (Lie)*, f. 1864 ¹⁴/₉, amanuens hos Svenska läkaresällskapet, t. f. bibliotekarie hos medicinalstyrelsen (S t o c k h o l m).

Wolff 1917.

Wollert.

Släkten härstammar från Pommern, hvarifrån den öfverkom till Sverige på 1760-talet med Daniel Ehrenfried Wollert, f. 1739 i Stralsund, kapten vid Västgöta Dals reg:te, major i armén, † 1819, som i sitt 1769 ingångna gifte med Dorothea Maria Maasen, f. 1741, † 1805 (änka efter kaptenen Gabriel Lejonstolpe, f. 1732, † 1768), hade sönerna Ehrenfried Christian (se nedan), Adolf Fredrik, f. 1774, sekreterare, † 1858, barnlös, g. m. Carolina Ehrencrona, f. 1783, och Wilhelm August, f. 1778, kapten vid Västgöta Dals regemente. † 1820, ogift.

Litteratur: Sv. Släktkalender 1887.

Ehrenfried Christian, f. 1770, kapten vid Älfsborgs landtvärn, † 1842. G. 1793 m. Anna Lisa Wahlström, f. 1771, † 1825.

Söner:

1. Carl August, f. 1807, landtbrukare, † 1883. G. 1839 m. Leontine Elisabeth Carolina Leczinsky, f. 1816, † 1893.

Barn:

- 1) Ehrenfried August Stanislaus, f. 1840, grosshandlare i Stockholm, † 1906. G. 1867 m. Zelma Hildgard Fredrika Lagergren, f. 1843, † 1914.

Son:

Oscar Ehrenfried, f. 1868, ingenjör, † 1909. G. 1:o 1892 (m. Mary Walmqvist, från Finland); 2:o 1900 m. *Mathilda Euphrosyne Ljunggren*, f. 1880^{11/2} (Stockholm).

Barn, i 1:a giftet:

Karl Gustaf Ehrenfried, f. 1894^{18/11}. Bosatt i Finland.

i 2:a giftet:

Margit Elisabeth, f. 1901^{23/1}.

- 2) *Carl Wilhelm Ehrenfried*, f. 1842^{13/5}, major i armén, f. d. kapten vid Västmanlands reg:te, ordf. i styrelsen för Sala stads sparbank o. sprithandelsbolag, för Västmanlands läns brandstodsbolag o. för Västerås m. fl. städers hypoteksförening, ledamot af styrelsen för aktb. Mälarprovinsernas banks kontor i Sala, RSO, RWO. G. 1874^{17/3} m. *Christina Helena Georgii*, f. 1847, † 1916.

Barn:

(1) *Elisabeth (Elsa)*, f. 1875^{10/2}.

(2) *Carl Oskar Arvid Ehrenfried*, f. 1882^{15/6}, löjtnant vid Västmanlands reg:te (Västerås). G. 1911^{18/10} m. *Sigröd Alfhild Carolina Olsson*, f. 1888^{27/2}.

Son:

Sten Erik Ehrenfried, f. 1912^{20/8}.

- 3) *Anna Lovisa Dorothea Ehrenfrieda*, f. 1862^{23/8}. G. 1885^{9/12} m. jägmästaren i Gästriklands revir, RWO, *Hjalmar Fredrik Landberg*, f. 1854^{2/11} (Stockholm).
- 2) *Svante Daniel*, f. 1809, bruksägare, † 1895. G. 1841 m. *Emelie Mathilda Blomberg*, f. 1824, † 1867.

Söner:

- 1) *Pehr Axel Ehrenfried*, f. 1845^{23/6}, f. d. major, i armén o. kapten vid Norra skånska infanterireg:tet, RSO (Kristineberg, Växjö). G. 1878^{5/8} m. *Edith Catharina Gustafva Eugeström*, f. 1856^{13/11}.

Barn:

- (1) *Svante Axel Edward*, f. 1879^{1/7}, civilingenjör, löjtnant i Vendes artillerireg:tes reserv (Malmö).
- (2) *Martha Emelie*, f. 1881^{22/3}.

- (3) *Erik Christian Ehrenfried*, f. 1883 ²³/₅, ingenjör, assistent vid Svenska sockerfabriksaktb., raffinaderiet i Landskrona. G. 1913 ²⁰/₅ m. *Sonja Ewertlöf*, f. 1887 ¹⁸/₂.

Son:

Hans Erik Axel Valdemar, f. 1914 ¹³/₄.

- (4) *Carl Axel Adolf*, f. 1886 ¹¹/₁, attaché vid svenska generalkonsulatet i Montreal, Kanada. G. 1917 ⁷/₇ m. *Alice Taché*.
- 2) *Carl Adolf Rudolf*, f. 1848 ²¹/₁₁, tjänsteman i försäkringsaktb. Skandia (Stockholm). G. 1881 ²⁰/₁₀ m. *Fanny Mathilda Hedenlund*, f. 1851 ²⁰/₁.

Barn:

Tyra Emelie, f. 1882 ⁵/₁₀.

Fanny Dagmar, f. 1883 ¹¹/₁₁.

Adolf Ragnar, f. 1886 ²⁵/₇, jur. kand., sekreterare o. ledamot i försäkringsinspektionen (Stockholm).

- 3) *Gustaf Alfred Emil*, f. 1852, grosshandlare, † 1906. G. 1881 ¹¹/₁₁ m. *Hilda Berg*, f. 1859 ⁷/₁₂ (Köpenhamn).

Dotter:

Ella Hildegard Emilie, f. 1898 ¹⁰/₁.

- 4) *Rickard Oskar Svante*, f. 1861, stationsinspektör, † 1910. G. 1891 ²⁶/₉ m. *Hilda Sofia Halldin*, f. 1872 ²⁷/₂ (Stockholm).

Son:

Svante Bertil Konstantin, f. 1892 ²¹/₅, amanuens (Stockholm).

- 5) *Svante Arvid Otto*, f. 1863 ¹⁸/₁₀, disponent vid Sätra bruk, ordf. i Udenäs församlings kommunalstämma (Sätra bruk, Sätra fabriker). G. 1892 ¹⁷/₁₁ m. *Anna Dorothea Alexandra (Ada) Wallin*, f. 1864 ⁶/₂.

Döttrar:

Brita Elisa, f. 1894 ³¹/₃.

Karin Ada, f. 1895 ⁵/₈.

2. *Pehr Johan*, f. 1816, landtbrukare, † 1909. G. 1868 m. *Emelie Mathilda Olson*, f. 1834, † 1897.

Söner:

- 1) *Oskar Arvid*, f. 1870 ⁷/₇, stationsinspektör (Vattholmå). G. 1916 ¹⁷/₉ m. *Erika Cecilia Johansson*, f. 1881 ¹⁵/₅.

- 2) *Carl Adolf*, f. 1877 ¹¹/₃, grosshandlare (Tierp).
G. 1904 ²³/₁ m. *Amy Ulrika Johansson*, f. 1874
²⁶/₆.

Barn:

Gertrud Sofia Mathilda, f. 1905 ¹⁷/₃.

Ragnhild Amalia, f. 1906 ⁸/₅.

Ingemar Carl Johan Ernfried, f. 1907 ¹⁶/₇.

Kerstin Emilie Ulrika, f. 1908 ¹/₉.

Bengt Carl Arvid, f. 1911 ²¹/₆.

Carl Adolf, f. 1917 ²³/₆.

- 3) *Pehr Adolf Albin*, f. 1879 ²⁵/₃, landtbrukare
(Harsta, Stigtomta). G. 1909 ²⁹/₁₂ m.
Hilda Theresia Falk, f. 1889 ²⁷/₄.

Barn:

Sven Rudolf, f. 1911 ⁸/₉.

Per Johan, f. 1914 ⁴/₁.

Greta Theresia, f. 1916 ²⁹/₉.

Wollin 1915—16. — Wretman 1912—14, 17.

Wählin.

Släkten härstammar från Vårdsnäs socken i Östergötland, där kyrkoherden i Östra Stoneby Andreas Jonæ, som antog namnet efter födelsesocknen, föddes 1661. Dennes son Petrus Wählin, f. 1707, † 1768, prost och kyrkoherde i Skabersjö (Skåne), hade i sitt första gifte med Katarina Dorotea Hallander, sonen Peter, f. 1736, † 1781, regementspastor, g. m. Anna Sara Cronholm, † 1792, fader till Lars Peter (se nedan). Prosten Petrus Wählins son i hans tredje gifte med Katrina Wollin, auditören Arvid Wählin, f. 1759, † 1831, hade i sitt andra gifte med Eva Maria Ulrika Nyman sonen Axel Fredrik Wählin, f. 1811, † 1864, bokhandlare, g. m. Augusta Henriette Karström, f. 1816, † 1889. Dessa voro föräldrar till Johan Axel Gustaf Wählin, se nedan (yngre grenen).

Litteratur: Sv. Släktkalendern 1912—14.

Äldre grenen:

Lars Peter, f. 1772, teol. d.r. kyrkoherde, † 1834. G.
1803 m. Lovisa Johanna Christina Adrian, f. 1785,
† 1844.

Söner:

1. Peter Samuel, f. 1811, prost o. kyrkoherde, † 1879. G. 1842 m. Lovisa Carolina Johanna Adrian, f. 1818, † 1901.

Döttrar:

- Ebba Lovisa*, f. 1843 ¹⁴/₉. G. 1869 ¹⁶/₆ m. kamreren o. stadskassören Lars Petter Reuter Dahl, f. 1838, † 1916 (Malmö).
- Anna Carolina Maria*, f. 1851 ²⁸/₃ (Ingelstorp, Glimmingebro).
2. Carl Ludvig, f. 1819, rektor, † 1894. G. 1860 ²⁴/₈ m. *Anna Johanna Haqvina Meyer*, f. 1835 ³/₂ (Malmö).

Barn:

- 1) *Karl Ludvig*, f. 1861 ¹⁴/₇, amanuens o. sekreterare vid Nationalmuseum, verkst. direktör i aktb. Ord och Bild samt redaktör o. utgivare af tidskriften med samma namn, medarbetare i tidningen Stockholms Dagblad, konsthistorisk författare, ledamot af samfundet De Nio, RNO, RSp Alf XII:s O (Stockholm). G. 1902 ²⁹/₃ m. Hildur Hult, f. 1872, † 1904.

Son:

- Sven Staffan*, f. 1902 ²⁰/₁₂.
- 2) *Anna Helena Lovisa*, f. 1863 ²⁰/₅. G. 1884 ¹⁸/₆ m. komministern Lars Norborg, f. 1846, † 1907 (Göteborg).
 - 3) *Hans Fredrik Theodor*, f. 1864 ¹⁶/₁₂, arkitekt i byggnadsstyrelsen, domkyrkoarkitekt i Lund, ordi. i Skånes konstförening, RNO, RWO, RDDO, ML & A, korresp H A. Beb. egen gård i Lund. G. 1893 ³/₁₁ m. *Calla Antonia Stahle*, f. 1868 ²/₁₂.

Barn:

- Hans*, f. 1894 ¹⁷/₇, fil. kand., amanuens vid Lunds universitets historiska museum (Lund).
- Karl Vilhelm*, f. 1896 ²⁰/₇, arch. stud.
- Anna Margareta (Greta)*, f. 1898 ⁸/₁₂.
- Björn*, f. 1900 ²⁵/₁₂, trädgårdselev.
- Per Fredrik*, f. 1902 ⁵/₇.
- Sven Erik*, f. 1906 ²⁵/₁₀.
- Calla Celina Märta*, f. 1908 ³/₈.
- Mai Berit (Maj-Britt)*, f. 1910 ²⁰/₅.
- 4) *Lars Samuel Christian*, f. 1867 ¹³/₁, jur. utr. kand., kammarrättsråd, sekreterare vid Karolinska

institutet, RNO. Äg. o. beb. Villa Åsen (Lidingö-Brevik). G. 1904 ¹⁷/₆ m. Maria (Maja) Schönmeyr, f. 1877 ⁵/₇.

Barn:

Karin Hedvig, f. 1907 ¹⁰/₇.

Karl Gunnar, f. 1908 ¹⁴/₁₁.

Einar Samuel, f. 1909 ⁹/₁₁.

Sven Jonas, f. 1911 ³¹/₅.

Maj Elisabet, f. 1913 ¹¹/₃.

Lars Torsten, f. 1916 ¹³/₁.

Anna Britta (Britt), f. 1916 ¹³/₁.

- 5) Peter William Laurentius, f. 1871 ¹⁸/₃, med. lic., bataljonsläkare i fältläkarekårens reserv, läkare vid Malmö realskola o. Malmö folkskolor, praktiserande läkare i Malmö. G. 1904 ³⁰/₄ m. Anna Kristina Rydbeck, f. 1876 ²/₁₂.

Döttrar:

Karin Märta Viveka, f. 1905 ²⁷/₁₀.

Anna Margit, f. 1907 ²⁹/₁.

Gerda Margareta Ingeborg, f. 1908 ¹⁰/₄.

Stina Majken Elisabeth, f. 1909 ²⁰/₈.

Lisa Barbro Kristina, f. 1911 ¹⁶/₁₁.

Anna Brita Cecilia, f. 1915 ²⁰/₁₁.

- 6) Anna Juliana Wilhelmina, f. 1874 ¹/₂ (Malmö).
7) Sigrid Sofia Elisabeth, f. 1875 ³/₆ (Malmö).

3. Lars Johan, f. 1822, telegrafassistent, † 1863. G. 1860 m. Josefina Lovisa Johanna Andersson, f. 1824, † 1863.

Son:

Lars Peter Olof, f. 1861 ¹⁷/₆, fil. d:r, öfverbibliotekarie vid Göteborgs stadsbibliotek, inspektör öfver folkbiblioteken o. läsrummen i nämnda stad, ordf. i styrelsen för Wald. Zachrissons boktryckeri-aktb., RNO, LVVS (Göteborg). G. 1891 ²/₇ m. Agnes Anna Wilhelmina Andersson, f. 1865 ¹⁰/₄.

Dotter:

Märta Agnes Maria, f. 1902 ³/₁.

Yngre grenen:

Johan Axel Gustaf, f. 1840, häradsskrifvare, † 1905. G. 1881 ²⁹/₉ m. Anna Charlotta Robuch, f. 1858 ²²/₆ (Kalmar).

Barn:

- 1) *Olle*, f. 1884 ⁵/₁₁, bokhandlare (Jönköping). G. 1912 ²⁴/₅ m. *Emmy Karolina Elisabeth Lewenhagen*, f. 1888 ²⁵/₅.

Barn:

- Bo Axel Olof Emil*, f. 1914 ²⁵/₆.
Gunvor Margareta, f. 1917 ²⁰/₇.
 2) *Anna Margareta (Greta)*, f. 1888 ⁵/₁. G. 1908 ⁵/₇ m. grosshandlaren o. konsulu *Harald Jeansson*, f. 1881 ¹/₁₁ (Kalmar).

Ygberg 1917. — Zachau 1913—17.

Zander

(Östgötasläkten).

Äldste kände stamfadern skall hafva varit en Frantz Tzander, som införskrefts på 1500-talet från Holland såsom byggmästare vid Vadstena slott. Hans son skall hafva varit en Hubert, som var murmästare och stenhuggare vid nämnda slott samt fader till Lorentz Tzander, stadsskrifvare och organist i Vadstena, † 1662, som i sitt gifte med Anna Allers, † 1682, hade sonen Claes, rådman i Vadstena. Dennes son Hubert, kopparslagare i Vimmerby, hade sönerna Henric och Johan Zander, med hvilka släkten delade sig i två grenar. Henric Zander, f. 1715, kopparslagare i Linköping, † 1767, hade i sitt 1740 ingångna första gifte med Catharina Margareta Hirschfeld, † 1762, sonen Lorentz, f. 1757, handlande i Norrköping, † 1821, g. 1:o 1788 m. Catharina Charlotta Jederalm, f. 1770, † 1807, 2:o m. Jeana Sääf, f. 1779, † 1862. Dennes son i första giftet var Lorentz Gustaf, (se nedan, äldre grenen). — Johan Zander, f. 1719, kopparslagare i Vimmerby, † 1797, hade i sitt gifte med Christina Rodde, f. 1727, † 1821, sonen Claes Johan, f. 1754, skeppsklarare i Kalmar, † 1836, g m. Amanda Beata Sylvander, f. 1762, † 1844, som blef fader till Jonas Gustaf, (se nedan, yngre grenen). — Möjligen lefva äfven andra grenar af släkten än nedanstående.

Äldre grenen:

Lorentz Gustaf, f. 1793, handlande i Norrköping, politierådman, portugisisk vice konsul, † 1858. G. 1823 m. Catharina Louise Gylling, f. 1803, † 1878.

Barn:

1. *Gustaf Erik*, f. 1835, arkitekt, direktör, † 1901. G. 1881 ²/₉ m. *Olga Mathilda Regnell*, f. 1861 ²⁷/₂ (Norrköping).

Barn:

- Fredrik Gustaf*, f. 1882 ¹⁸/₈, civilingenjör, ordf. i styrelsen för aktb. Alfred Lundbergs bokhandel, vice ordf. i styrelsen för Norrköpings arbetar-institut, deläg. i firman Zander & C:o, Skm G., Sk G M (Norrköping).
- Sixtus Julius*, f. 1887 ¹⁵/₁₂, tjänsteman hos Norrköpings bomullsväveriaktb. (Norrköping).
- John Erik*, f. 1889 ¹⁸/₇, löjtnant vid Andra lifgrenadjärreg:tet (Linköping).
- Knut Wilhelm*, f. 1894 ¹/₃, köpman, deläg. i firman Zander & C:o i Norrköping.
- Carl-Gustaf*, f. 1895 ⁶/₁₁, jur. stud. vid Uppsala universitet.
- Ludwig Oscar*, f. 1897 ¹²/₁₀.
- Margit Ingeborg*, f. 1901 ¹⁶/₆.
2. *Augusta Mathilda*, f. 1839 ¹⁸/₈ (Norrköping).

Yngre grenen:

- Jonas Gustaf*, f. 1787, rådman i Stockholm, † 1852. G. 1:o 1817 m. *Ulrica Maria Hård af Segerstad*, f. 1794, † 1819; 2:o 1820 m. *Margareta Wilhelmina Beckstedt*, f. 1794, † 1874.

Söner, i 2:a giftet:

1. *Oscar Frithiof*, f. 1829, öfverstelöjtnant i Väg- o. vattenbyggnadskåren, öfveringenjör vid Göta kanalverk, † 1891. G. 1857 ⁸/₁₀ m. *Anna Ida Henrica Kockum*, f. 1837 ⁹/₇ (Stockholm).
2. *Jonas Gustaf Wilhelm*, f. 1835 ²⁹/₃, med. hedersdr., grundläggare af medico-mekan. gymnastikinstitutet i Stockholm, KNO 2 kl., LVA. G. 1866 ²⁰/₆ m. *Fanny Agnes Eleonora Hansen*, från Lübeck, f. 1843 ²⁰/₁₂.

Barn:

- 1) *Emil Wilhelm*, f. 1867 ²⁸/₆, med. lic., praktiserande läkare o. föreståndare för med.-mekan. institutet i Stockholm. G. 1:o 1897 ⁵/₅ m. *Gertrud Elisabeth Bratt*, f. 1865 ²/₃; 2:o 1917 ¹⁴/₃ m. *Elsie Juliane Friederike Heinrich* från Berlin, f. 1885 ⁶/₉.

- 2) *Oskar Alfred*, f. 1868 ³/₈, civilingenjör (Stockholm). G. 1895 ¹⁵/₉ m. *Lula Hilma Frankenfelt*, f. 1874 ²⁵/₇.

Barn:

Fanny Agnes Wilhelmina, f. 1898 ²⁸/₉.

Oskar Gustaf Wilhelm Teodor, f. 1902 ²²/₅.

Helge Richard Berndt, f. 1904 ²⁵/₂.

- 3) *Agnes Emilia*, f. 1870 ¹⁸/₂. G. 1900 ¹¹/₁ m. öfverläkaren vid Östersunds hospital, med. lic. *Karl Fredrik Magnusson*, f. 1864 ²⁹/₂ (Östersund).
- 4) *Gustaf Victor*, f. 1871 ⁹/₁₂, sjukgymnast (Stockholm).
- 5) *Henrik Valdemar*, f. 1873 ²⁷/₂, civilingenjör, verkst. direktör vid Vaxholms skeppsvärf (Vaxholm). G. 1901 ³/₆ m. *Hedvig Ingegerd Maria (Gerda) Fröding*, f. 1875 ¹⁸/₃.

Barn:

Bengt Gustaf Valdemar, f. 1902 ³⁰/₁₂.

Märta Ingegerd Hedvig, f. 1906 ¹¹/₂.

Gösta Oscar Fredrik, f. 1910 ¹³/₆.

Tatjana Marianne, f. 1912 ¹²/₆.

- 6) *Gustaf Richard*, f. 1877 ⁵/₁₀, med. d:r, praktiserande läkare i Paris. G. 1901 ⁵/₁₀ m. *Bertha Heyman*, f. 1880 ⁵/₈.

Son:

Eli Emil Hillel, f. 1912 ¹⁷/₅.

- 7) *Fanny Hilma Henrika*, f. 1879 ²⁹/₁₂. G. 1909 ¹⁵/₅ m. majoren i armén, ryttmästaren i Norrlands dragonreg:tes reserv, RSO, RNS:tOO, *Henry Henriques*, f. 1858 ²⁹/₇. (Stockholm).

Zethelius 1913—17. — Zethräus 1913, 17.

Zielfelt

(Värmdögrenen).

Tysk släkt vid namn Zielfelter, troligen från Sachsen. Äldste kände stamfadern inkallades i midten af 1700-talet såsom verkmästare vid Eskilstuna eller Vedevågs bruk. Dennes

son Johan Martin Zielfelt, var tullnär i Vimmerby och efterlämnade, bland flera barn, sonen Daniel August, hvilken förutom nedanstående barn hade sonen Carl Agne Reinhold, f. 1827, † 1882, ogift, disponent vid Gustafsberg och dottern Agnes Ulrika Christina, f. 1825, † 1895, g. 1861 m. öfverstelöjtnanten Claes Malcolm Löwenadler, f. 1821, † 1889. Äfven andra grenar af släkten fortleva i Sverige.

Litteratur: Sv. Släktkalendern 1914.

Daniel August, f. 1789, fil. d:r, prost o. kyrkoherde i Värmdö, † 1857. G. 1823 m. Agnes Fredrika Maria Cedercrona, f. 1799, † 1860.

Söner:

1. August Johan Laurentius, f. 1824, kapten vid Västmanlands reg:te, † 1894. G. 1862 ¹³/₄ m. *Mathilda Sofia Godenius*, f. 1841 ³⁰/₁₂. Äg. o. beb. Ribbingsholm i Östergötland (Skärblacka).

Barn:

1) Agne Hjalmar, f. 1864, kapten vid Första lifgrenadjärreg:tet, † 1909. G. 1894 ²⁷/₉ m. *Ida Charlotta Fredrique von Boisman*, f. 1867 ⁵/₈. Arr. o. beb. Ribbingsholm (Skärblacka).

Barn:

Lennart, f. 1895 ⁸/₁₂, fänrik i Första lifgrenadjärreg:tets reserv.

Einar, f. 1898 ¹⁴/₈.

Eric Agne, f. 1900 ²¹/₇.

Margaretha, f. 1903 ⁹/₁₀.

Astrid Elisabeth, f. 1906 ⁸/₉.

2) *Agnes Mathilda Charlotta*, f. 1866 ²³/₇. G. 1889 ²¹/₁₀ m. kaptenen i Andra lifgrenadjärreg:tets reserv, kamreraren i Vadstena sparbank o. brandchefen därst., R S O, G M, *Carl Henrik Edvard Falkenberg af Bålby*, f. 1855 ²⁰/₄. Beb. eget hus i Vadstena.

2. Adolf Ludvig Conrad, f. 1828, kommendörkapten af 2:a kl., lotskapten, † 1904 ²¹/₄. G. 1858 m. Anna Prinzensköld, f. 1836, † 1899.

Döttrar:

Agnes, f. 1860 ¹⁹/₆ (Stockholm).

Anna (Annie), f. 1862 ¹²/₇. G. 1885 ²⁵/₄ m. marinöfverdirektören o. chefen för mariningenjörkåren, greve Elias Helmer August Mörner af Morlanda, f. 1850, † 1914 (Stockholm).

3. Paul Edvard Constantin, f. 1833, major, † 1886. G. 1870 ¹⁶/₈ m. *Valborg Maria Bredenberg*, f. 1849 ¹⁹/₄ (Stockholm).

Barn:

- 1) *Elisabeth*, f. 1871 ⁴/₉. G. 1908 ²²/₃ m. kamreraren o. styrelseledamoten i Stockholms pantaktb. *Sven Erik Sjöholm*, f. 1869 ¹/₁₀ (Stockholm).
- 2) *Agne*, f. 1872 ³⁰/₁₀, vice verkst. direktör i Sundsvalls ensk. banks Stockholmsafdelning. Beb. egen villa i Stocksund: G. 1905 ²⁹/₁₀ m. *Emilia Margareta (Greta) Duse*, f. 1875 ²⁸/₁₂.

Dotter:

Maj, f. 1907 ²⁰/₆.

von Zweigbergk.

Släkten härstammar, enligt samstämmiga uppgifter, från Böhmen och skall där hafva blifvit adlad omkr. år 1500. Dess äldste med visshet kände stamfader var kejsrerliga hofstallmästaren Georg Ludvig von Zweigbergk, f. omkr. år 1570, herre till det gamla stamgodset Horcha, beläget 6 mil från Prag, g. m. Anna Sophia von Knoblochen (Knobloch von Birsdorff, en 1548 i det böhmiska riddareståndet upptagen ätt). Hans son Georg, f. omkr. 1596, blef lutheran och ingick i svensk krigstjänst samt stupade som fältöfverste i slaget vid Wolfenbüttel 1641 och begravs i S:ta Maria kyrka i Wismar, hvarest hans grafsten med släktens vapen — schackrutad sköld, däröfver en snedbjälke belagd med en gren från hvilken utgår tre blad, ur den krönta hjälmen uppstiger en tvestjärtad krönt ettersprutande drake — ännu för några år sedan fanns i behåll. G. m. Catharina Klein (omg. m. majoren Jacob von Main), hade Georg von Zweigbergk fem söner, hvilka till belöning för faderens tapperhet erhöles under adlig frihet, åtskilliga gods i Ingermanland. Afkomlingar af dessa söner bodde ännu i slutet af 1700-talet i Östersjöprovinserna och Ryssland. Den svenska grenen härstammar från öfverstens äldste son, majoren i svensk tjänst Georg Jurgen Wilhelm von Zweigbergk, f. 162(8), † 167(5), g. 1650 m. Johanna Agata Rutenfelt, vars son Anton Tönnes stupade 1703 såsom kapten vid Hastferska regementet, hvarestefter änkan Margareta Fechtenberg, † 1728 i Dorpat, jämte barnen bortfördes i rysk fångenskap. Under fångenskapen upptogs yngste sonen Anton af generalen Carl Gustaf Creutz. Denne Anton (d. y.) von Zweigbergk, f. 1699, † 1760, blef kvartermästare vid Lifregementet och i sitt gifte med Adriana Malmberg fader till nedanstående

Jacob Tönnes och Adolf, från hvilka alla nu lefvande medlemmar af ätten i Sverige härstamma.

Litteratur: Sv. Ättartal 1889 o. Frykholm, Svensk veterinär-matrikel, Uppsala 1909; Sv. Släktkalendern 1913—17.

Äldre grenen:

Jacob Tönnes, f. 1733, kvartermästare vid lifreg:tet,
† 1811. G. 1762 m. Margareta Synnerberg, f. 1731,
† 1815.

Son:

Anton, f. 1762, hofrättsråd, † 1824. G. 1803 m. Christina Themptander, f. 1781, † 1851.

Son:

Per Anton, f. 1811, fil. d:r, läroverksadjunkt, † 1862. G. 1846 m. Beata Sofia Lindblad, f. 1824, † 1886.

Son:

Anton Herman, f. 1849, komminister, † 1882. G. 1872 m. Augusta Mathilda Helena Holmström, f. 1847, † 1895.

Barn:

a) *Peter Anton Georg*, f. 1873 ⁸/₅, direktör o. föreståndare för Bjärka Säby landbruksskola, R W O, L L A (Bjärka). G. 1900 ²⁸/₁₂ m. *Bertha Candida Fischer*, f. 1875 ¹⁶/₁₂.

Söner:

Anton Georg August, f. 1901 ¹⁶/₁₁.

Nils Herman Bertil, f. 1906 ⁴/₈.

b) *Maria Sofia Helena*, f. 1874 ²⁸/₉, lärarinna vid samskolan i Norrtälje.

c) *Nils Herman Tönnes*, f. 1878 ²¹/₇, fil. lic., e. o. lektor (Södertälje).

d) *Ingrid Elsa Augusta*, f. 1880 ¹⁴/₃, lärarinna (Bjärka Säby).

Yngre grenen;

Adolf, f. 1746, fänrik vid Skaraborgs reg:te, † 1818. G. 1774 m. Christina Urselia Gökman, f. 1756, † 1833.

Söner:

1. Gustaf Adolf, f. 1779, kyrkoherde, † 1857. G. 1814 m. Maria Häggren, f. 1798, † 1873.

Söner:

1) Carl Anton Samuel, f. 1822, brukspatron, † 1883. G. 1854 ¹⁴/₃ m. friherrinnan *Emerence Wilhelmina von Knorring*, f. 1835 ¹⁴/₂ (Tidaholm).

Barn:

- (1) *Fanny Maria*, f. 1854 ²¹/₁₂. G. 1877 ¹⁴/₉ m. disponenten för Vulcans tändsticksfabriker Hans Gustafsson, f. 1847, † 1905 (Stockholm).
- (2) *Carl Gustaf*, f. 1857 ²⁷/₉, major i armén, kapten i Skaraborgs reg:tes reserv, gymnastiklärare vid Skara högre allm. läroverk o. stadsfullmäktig i nämnda stad, gymnastikinspektör för folkskolorna i Skara stift, R S O. Äg. villa i Lyckorna o. hus i Skara. G. 1892 ¹²/₁₀ m. *Eva Marie-Louise Olsson*, f. 1868 ⁴/₁₁.

Söner:

- Carl Tønnes*, f. 1893 ²⁵/₇, löjtnant vid Smålands artillerireg:te (Jönköping).
- Eric Uno*, f. 1895 ²¹/₃, fänrik vid Smålands artillerireg:te.
- Jan Olof*, f. 1901 ⁵/₁₁.
- 2) *Johan Adolf*, f. 1824, komminister, † 1862. G. 1854 ⁴/₇ m. friherrinnan *Emma Charlotta Kruuse af Verchou*, f. 1835 ¹⁰/₃ (Jönköping).

Barn:

- (1) *Emmy Maria*, f. 1855 ⁸/₁ (Jönköping).
- (2) *Johan Arthur*, f. 1856 ¹/₁₁, stationsinspektör vid statens järnvägar (Ljusdal). G. 1887 ¹⁵/₈ m. *Klara Matilda Lovisa Ericsson*, f. 1867 ¹⁵/₈.

Barn:

- Karin Brita Matilda*, f. 1888 ²/₈. G. 1914 ¹⁸/₁₀ m. förste postexpeditören *Fritz Arvid Peterstrand*, f. 1876 ¹/₇ (Eslöf).
- Karl Arthur Tønnes*, f. 1893 ¹/₆.
- (3) *Signe Johanna*, f. 1858 ³¹/₇. G. 1903 ¹¹/₈ m. f. d. stationsföreståndaren vid statens järnvägar *Bror Frithiof Valdemar Grönberg*, f. 1848 ¹⁸/₈ (Jönköping).
 - (4) *Hilda Olivia*, f. 1860 ²²/₄ (Jönköping).
 - (5) *Axel Henrik*, f. 1862 ¹³/₁₀, generalagent för svenska kalkförsäljningsaktb. Inneh. agentur o. kommissionsaffär i Möllebjörke (Sandbäck). G. 1892 ⁴/₉ m. *Magna Kristina Nöring*, f. 1865 ¹⁸/₄.

Barn:

Carl-Axel Tönnes, f. 1893 ¹⁸/₁₂, löjtnant vid Karlskrona grenadjärreg:te (Karlskrona).

Emma Margareta Isabella, f. 1897 ¹⁷/₇, student vid Lunds universitet.

- 3) *Gustaf Frithiof*, f. 1829, agronom, † 1917. G. 1862 ⁶/₃ m. *Bertha Augusta Clementine Ekeroth*, f. 1836 ²³/₁₂ (Halmstad).

Söner:

- (1) *Otto Ferdinand*, f. 1863 ²³/₅, fil. lic., hufvudredaktör för tidningen Dagens Nyheter, ledamot af riksdagens första kammare (Stockholm). G. 1891 ¹²/₆ m. *Anna Maria Christenson*, f. 1865 ¹⁶/₂.

Barn:

Elna, f. 1892 ¹⁸/₆. G. 1916 ¹²/₆ m. arkitekten *Sven Adolf Wallander*, f. 1890 ¹⁵/₆ (Stockholm).

Britt, f. 1896 ⁵/₈, kindergartnarlärarinna (Stockholm).

Åke, f. 1902 ²²/₇.

- (2) *Karl Alfred*, f. 1873 ²⁰/₉, grosshandlare i Stockholm under firma Löfträbolaget. G. 1900 m. *Magna Elisabeth Gjörting*, f. 1877 ¹⁷/₅.

Söner:

Karl Erik, f. 1901 ²¹/₃.

Knut Gösta, f. 1902 ⁴/₈.

2. *Lars Anton*, f. 1783, sergeant, † 1817. G. 1810 m. *Christina Siberg*, f. 1790, †

Son:

Adolf Lorens, f. 1812, handlande, † 1866. G. 1839 m. *Charlotta Bergin*, f. 1815, † 1886.

Barn:

- (1) *Johan Adolf*, f. 1840, bankdirektör, † 1898. G. 1868 ¹⁵/₉ m. *Hedvig Charlotta Rudgren*, f. 1851 ²⁹/₅ (Borås).

Barn:

- a) *Emilia Charlotta*, f. 1870 ²⁹/₆. G. 1897 ¹⁰/₁ m. verkst. direktören för Göteborgs murbruks- o. betongaktb., civilingenjören *Per August Simeon Nylander*, f. 1865

¹⁴/₂. Äg. Rosenlund, Villa Limmared o. Björsdams kvarn o. såg i Västergötland (Göteborg).

- b) *Jacob Lorenz*, f. 1873 ¹⁴/₁, jur. utr. kand., kronouppbörds- o. stadskassör i Borås. G. 1907 ³⁰/₁₁ m. *Alfrida Emilia (Frida) Johansson*, f. 1873 ³/₁₀.

Son:

Per Lorenz, f. 1910 ²⁰/₆.

- c) *Johan Olof*, f. 1874 ¹⁵/₁, ingenjör (Trollhättan). G. 1899 ¹/₁₀ m. *Hedvig Charlotta Maria Lundberg*, f. 1876 ¹⁸/₁.

Barn:

Sixten Adolf Olof, f. 1901 ²⁵/₂.

Curt Carl Olof, f. 1904 ²⁰/₁₀.

Sven Stig Olof, f. 1910 ²⁹/₅.

Hedvig Maja Charlotta, f. 1915 ¹⁶/₂.

- d) *Hedvig Elisabeth (Aja)*, f. 1875 ²³/₁₀. G. 1900 ¹⁵/₅ m. landskamreraren i Kristianstads län *Ivan Frithiof Regner*, f. 1866 ¹¹/₇ (Kristianstad).

- e) *Ernst Anders*, f. 1877 ²⁰/₁₀, verkst. direktör i Borås enskilda bank (Borås). G. 1904 ⁵/₅ m. *Berta Matilda Jagenburg*, f. 1881 ³⁰/₁.

Barn:

Brita, f. 1905 ¹⁰/₃.

Inga, f. 1909 ²¹/₃.

Anders Adolf, f. 1911 ²⁵/₄.

Lars, f. 1914 ³/₈.

Bengt, f. 1917 ⁵/₇.

- (2) *Selma Johanna*, f. 1847 ⁴/₄. G. 1875 ³/₁ m. f. d. förste landtmätaren i Skaraborgs län, R W O, *August Hugo Öhrwall*, f. 1841 (Mariestad).

3. *Fredrik*, f. 1797, expeditionskronofogde, † 1850. G. 1827 m. *Hedvig Elisabeth Alenius*, f. 1804, † 1850.

Söner:

- 1) *Georg*, f. 1831, stadsfiskal, † 1866. G. 1855 m. *Selma Thysenius*, f. 1836, † 1904.

Barn:

- (1) *Gustaf Fredrik*, f. 1858 ⁵/₃, sjökapt. affärsman (Kapstaden). G. 1882 m. *Alfrida Hellegren*, f. 1862 ²⁶/₁₁.

Barn:

Sigrid Maria, f. 1883 $\frac{9}{12}$. G. m. sjökaptanen o. direktören *Axel Quiding* (Kapstaden).

Gunhild Alfrida, f. 1885 $\frac{10}{8}$ (Kapstaden).

Selma Axelina Lovisa, f. 1890 $\frac{10}{5}$ (Kapstaden).

Georg Nils Gustaf, f. 1892 $\frac{2}{1}$, telegraf-tjänsteman (Kapstaden).

Erik Conrad Fredrik, f. 1894 $\frac{14}{10}$, kontorist (Kapstaden).

- (2) *Nils Arvid Johannes*, f. 1860 $\frac{1}{5}$, borgmästare, magistratssekreterare o. notarius publicus i Marstrand, R W O. G. 1890 $\frac{14}{8}$ m. *Anna Lovisa Kökeritz*, f. 1863 $\frac{9}{12}$.

Barn:

Nils Georg Reinhold, f. 1891 $\frac{4}{7}$, jur. stud. vid Uppsala universitet.

Ingrid Anna Elisabet, f. 1893 $\frac{14}{6}$.

Lars Richard Gustaf, f. 1895 $\frac{1}{7}$.

- (3) *Elin Wilhelmina*, f. 1862 $\frac{19}{5}$. G. 1899 $\frac{23}{9}$ m. ledamot af Sveriges advokatsamfund, R W O, jur. d:r *Karl Oskar Hedenskog*, f. 1862 $\frac{23}{1}$ (Malmö).
- (4) *Georg Samuel*, f. 1865 $\frac{9}{3}$, vice häradshöfding, tullfiskal i Göteborg.
- 2) *Carl Axel Johan*, f. 1833, stuteriveterinär, † 1892. G. 1859 $\frac{28}{8}$ m. *Malin Maria Hyllén*, f. 1843 $\frac{25}{3}$ (Skara).

Barn:

(1) *Axeline Elisabeth Malin*, f. 1860 $\frac{8}{10}$. G. 1894 $\frac{13}{3}$ m. superintendenten vid Pennsylvania railway, civilingenjören *Gustaf Ericson* (Swickley, Nordamerika).

(2) *Nils Edvin Fredrik Axelsson*, f. 1862 $\frac{6}{5}$, bergsingenjör (Fagersta). G. 1893 $\frac{3}{12}$ m. *Carolina Lovisa Maria (Lilly) Rohloff*, f. 1868 $\frac{17}{8}$.

Söner:

Axel Victor Edvinsson, f. 1894 $\frac{20}{10}$.

Knut Maximilian Edvinsson, f. 1895 $\frac{12}{12}$.

Sture Olof Edvinsson, f. 1899 $\frac{11}{4}$.

Sven Anton Edvinsson, f. 1906 $\frac{13}{9}$.

- (3) *Hilda Ellen Benedicta Malin*, f. 1863 $\frac{9}{6}$. G. 1901 $\frac{2}{4}$ m. disponenten Axel Andersson, † 1909 (Skara).
- (4) Thure Georg. Axelsson, f. 1864, regementsveterinär, † 1911. G. 1895 $\frac{25}{9}$ m. friherrinnan *Sigrïd Bernhardina Stackelberg*, f. 1861 $\frac{2}{12}$. Äg. villan Strömsberg (Karlskrona).

Barn:

- Axel Georg Louis Thuresson*, f. 1896 $\frac{19}{7}$.
Sigrïd Thuresdotter, f. 1897 $\frac{25}{9}$.
Margret Ultima Thuresdotter, f. 1901 $\frac{2}{10}$.
- (5) *Sigrïd Alexandra Ida*, f. 1867 $\frac{20}{6}$ (Tomta, Rånsta).
- (6) *Gunhild Anna Maria (Lalla)*, f. 1869 $\frac{20}{11}$. G. 1898 $\frac{15}{3}$ m. fabriksidkaren, verkst. direktören i Åkerlunds bomullsspinneriaktb. *Frans Åkerlund*, f. 1848 $\frac{5}{12}$ (Borås).
- (7) *Thorsten Leonard Axelsson*, f. 1871 $\frac{19}{8}$, chefsingenjör vid Dick Kerr & Comp. electric works (Lancaster, England). G. 1899 m. *Katherin Mc Nally*, från Nordamerika.
- (8) *Nils-Ove Axelsson*, f. 1871 $\frac{19}{8}$, kontorschef vid Storfors bruks aktb. (Storfors). G. 1900 $\frac{12}{6}$ m. *Jenny Karin Mathilda Wiström*, f. 1877 $\frac{5}{4}$.

Barn:

- Elsa Karin Nilsson*, f. 1901 $\frac{15}{5}$.
Anna-Lisa Nilsson, f. 1903 $\frac{21}{3}$.
Nils Thorsten Nilsson, f. 1905 $\frac{21}{1}$.
Jenny Ester Amelie Nilsson, f. 1906 $\frac{9}{7}$.
Oskar Gillis Nilsson, f. 1909 $\frac{28}{11}$.
- (9) *Elsa Malin Carolina*, f. 1873 $\frac{19}{9}$. G. 1897 $\frac{19}{9}$ m. direktören o. föreståndaren för Tomta landtbruksskola, godsägaren, *RWO Karl Albert Funkquist*, f. 1871 $\frac{26}{9}$ (Tomta, Rånsta).
- (10) *Carl Hakon Erik Axelsson*, f. 1875 $\frac{1}{1}$ agronom (Karlskrona). G. 1906 $\frac{29}{10}$ m. *Maria Bure*, f. 1873 $\frac{22}{3}$.
- (11) *Gilbert Sebastian Thor (Gillis) Axelsson*, f. 1878 $\frac{18}{11}$, ingenjör vid Dick Kerr & Co. Ltd (Preston, England). G. 1909 m. *Florence Helen Walsh* från England.

Söner:

Torsten Gillis, f. 1910 ⁷/₅.*Carl Arthur*, f. 1911 ¹²/₁₁.*Anthony*, f. 1916 ²²/₄.

- 3) Gustaf Linus Thorgny, f. 1835, veterinär, † 1883.
G. 1859 m. Anna Lovisa Frykberg, f. 1834, †
1904.

Barn:

- (1) *Thekla Elisabeth*, f. 1860 ⁵/₇ (Stock-
holm). G. 1889 ⁶/₆—1907 (m. direktören
Karl Bernhard Alexis Westerdahl, f. 1863 ²⁰/₃).
- (2) Ernst Gunnar, f. 1861, affärsman, † 1913. G.
1889 m. *Victoire Millingen* (London).
- (3) *Lilly Wilhelmina Hedvig (Vilma)*, f. 1864
²⁰/₁₁. G. 1889 ²⁹/₇ m. med. lic. Nils Richard
Eriksson, f. 1863, † 1911 (Arvika).
- (4) *Edvard Tönnnes*, f. 1868 ¹⁰/₃, trädgårds-
mästare (Augustendal, Stockholm 2).
G. 1901 ¹⁵/₆ m. *Alma Thunqvist*, f. 1884 ¹⁹/₃.

Barn:

Anna Berna Kristina, f. 1904 ¹⁵/₆.*Alice Maria*, f. 1906 ²¹/₁₂.*Anna Brita*, f. 1910 ⁹/₁₁.

- (5) *Erik Albert Ferdinand*, f. 1878 ³/₄, affärsman
(Strängnäs). G. 1906 ²⁰/₁₂ m. *Ellen Lo-
visa Mehlberg*, f. 1884 ²/₄.

Döttrar:

Ellen Margaretha, f. 1908 ¹⁹/₇.*Ellen Barbro*, f. 1916 ⁵/₈.

4. Jonas Wilhelm, f. 1799, k. höfpredikant, kyrkoherde,
† 1861. G. 1833 m. Marie Louise Stafhell, f. 1809,
† 1875.

Barn:

Maria Christina Charlotta, f. 1840 ¹⁵/₅, f. d. lärar-
inna vid Gymnastiska centralinstitutet (Stock-
holm).

Åhlund

(från Åhus).

Skånsk släkt från Åhus, hvaraf namnet sannolikt är
taget. Äldste kände stamfadern Carl Carlsson Åhlund, f.
1696, antogs 1721 från "herrtjänare" till tullbesökare i Åhus,
hvaräst han förvärfvade egen gård, samt jämväl var fiskare

och svarfvare. Sonen Frans, f. 1723, som först lärde snickareyrket, efterträdde fadern i tjänsten 1756. Han hade sonen Carl Göran, f. 1764, handlande i Kristianstad, † 1829, som i sitt gifte med Katrina Beckström, † 1828, blef fader till Frans Michael (se nedan) och till Göran Gustaf, f. 1813, vice häradshöfding, t. f. domhafvande i Aska härad, † 1853.

Frans Michael, f. 1812, vice häradshöfding, borgmästare i Strömstad, † 1883. G. 1849 m. Mathilda Christina Weibull, f. 1818, † 1880.

Söner:

1. *Carl Mathias*, f. 1850 ¹⁸/₇, major i armén, f. d. kapten o. kompanichef vid Bohusläns reg:te, domänintendent i Göteborgs o. Bohus län, ordf. i länets skogsvårdsstyrelse o. brandstodsbolag, R S O, R W O, Hush. sällsk:s St G M. Arr. o. beb. Lilla Foss i Bohuslän (Munkedal). G. 1883 ¹³/₃ m. *Anna Maria Vilhelmina Jensen* från Norge, f. 1860 ²⁸/₁.

Barn:

- Anna Maria Mathilda*, f. 1884 ¹²/₇. G. 1906 ²⁹/₁₀ m. föreståndaren för Nyhamns cellulosafabrik, ingenjören *Einar Schiller*, f. 1877 ²⁰/₁₀ (Nyhamn, Essvik).
- Frans Andreas*, f. 1888 ²¹/₁₁, löjtnant vid Bohusläns reg:te, elev vid krigshögskolan (Stockholm).
2. *Nils Gustaf Thure*, f. 1852 ³¹/₃, öfverste i III. arméfördelningens reserv, R S O, R N O, R W O, L Kr V A. Äg. villa å Särö samt beb. egen villa i Djursholm. G. 1885 ¹⁰/₁₁ m. *Sigrid Alexandra Kjellberg*, f. 1864 ¹⁰/₁₀.

Barn:

- 1) *Elsa*, f. 1886 ²⁴/₇. G. 1911 ¹⁰/₁₁ m. grosshandlaren *Otto August Salomon*, f. 1883 ¹⁶/₂ (Göteborg).
- 2) *Carl Gustaf*, f. 1888 ²¹/₁, löjtnant vid Vendes artillerireg:te, elev vid Krigshögskolan (Djursholms-Ösby). G. 1915 ³/₁ m. *Helen Dahlgren*, f. 1893 ²⁶/₁₀.

Söner:

- Gustaf Bertil*, f. 1915 ¹⁷/₁₁.
- Frans Gustaf (Gösta)*, f. 1917 ⁶/₂.
- 3) *Sigrid*, f. 1889 ²²/₆. G. 1914 ²³/₈ m. med. lic. *Sten Torvald Hasselrot*, f. 1889 ²²/₈ (Stockholm).

- 4) *Kerstin*, f. 1891 ²⁶/₈. G. 1912 ¹¹/₄ m. grosshandlaren *Per Olof Westerberg*, f. 1885 ¹⁷/₉ (Göteborg).
- 5) *Nils Jonas*, f. 1897 ²⁸/₁, fänrik i Göta artilleriregimentes reserv, elev vid Handelshögskolan (Djursholm).
3. *Frans Martin*, f. 1855, sjökapten, † 1893. G. 1886 m. *Augusta Burman*, f. 1857 ⁷/₁₀ (Strömstad).

Åkerman 1915—16. — Åkermark 1915—16. —
Åman 1912, 13, 15—16.

Årre.

Släkten härstammar från Orrbyn (förr Åhrbyn, Arrbyn), by vid Råne älf i Råneå socken, Norrbottens län. Äldste kände stamfadern *Erich Erichsson Arre (Orre)*, f. omkr. 1630, † antagl. 1695, var borgmästare i Luleå 1667—1695 och hade i sitt gifte med *Christina Eriksdotter* sonen *Erich Erichsson (Orre)*, rådman i Luleå, † omkr. 1728, g. m. *Catharina Burman*. Dessa makar hade sonen *Jacob E:son Arre*, f. 1689, rektor vid Härnösands trivialskola, † 1732, g. m. *Elisabeth Plantin*, i hennes första gifte, † 1753, med hvilken han hade sonen *Olof Jacobsson Arre*, f. 1732, ingenjör vid generallandtmäterikontoret, kopparstickare (representerad i Nationalmuseum), † 1809, som i sitt äktenskap med *Anna Gavelius*, f. 1724, blef fader till

Eric Petter, f. 1764, kommissionslandtmätare i Stockholms län, † 1818. G. 1794 m. *Ulrica Kristina Humble*, f. 1771, † 1829.

Söner:

1. *Pehr Olof*, f. 1798, prost o. kyrkoherde i Vätö, † 1866. G. 1:o 1828 m. *Hedvig Elisabeth Gravander*, f. 1801, † 1840; 2:o 1842 m. *Sophia Lovisa Martin*, f. 1799, † 1892 (dotterdotters dotter till *Carl von Linné*).

Dotter, i 1:a giftet:

Charlotta Eleonora, f. 1832 ¹⁰/₃. G. 1865 ¹⁸/₁ m. skräddaremästaren *Mathias Andersson*, f. 1829, † 1885 (Öregrund).

2. Carl Gustaf, f. 1808, kyrkoherde i Långtora o. Herkeberga, kontraktsprost, † 1882. G. 1842 m. Catharina Mathilda Björkman, i hennes 2:a gifte, f. 1811, † 1876.

Söner:

- 1) Pehr Erik Christoffer, f. 1847, reseombud, † 1890. G. 1878 ³/₁₁ m. *Johanna Selma Teodora (Jenny) Blomberg*, f. 1854 ³/₂ (Uppsala).

Barn:

- Carl Axel Christoffer*, f. 1881 ²⁸/₅, verkst. direktör i Maskinaktb. Carl Årre & C:o (Stockholm).
Isak Olof Christoffer, f. 1882 ⁷/₆, kamrer o. föreståndare för aktb. Stockholms handelsbanks kontor i Tierp. G. 1914 ²⁶/₇ m. *Signe Margareta Nyberg*, f. 1890 ²⁰/₈.
Jenny Signe Catharina, f. 1884 ²⁹/₆, gymnastikdirektör, anställd vid Tyringe badanstalt o. sanatorium (Tyringe).
 2) *Gustaf Otto Axel*, f. 1849 ⁶/₁, i. d. verkst. direktör för Norrköpings ensk. bank, ledamot af styrelserna för Skandinaviska kreditaktb., Strömsnäs järnverksaktb., aktb. Trollhättans elektriska maskugn, Fiskeby fabriksaktb., Skärblacka aktb. o. Norrköpings bomullsväveriaktb. R W O (Stockholm).
 3) Johan Olof Thure, f. 1851, landtbrukare, † 1916. G. 1880 ¹/₈ m. *Maria Lovisa Jonsson*, f. 1861 ¹⁶/₈. Äg. o. beb. Åsmundgården i Jämtland (Åskott).

Barn:

- Anna Mathilda (Tea)*, f. 1881 ¹/₅. G. 1907 ¹⁸/₅ m. kassören vid Upplands ensk. banks kontor i Östersund. Beb. egen villa i Hornsberg vid nämnda stad.
Anna Margareta, f. 1882 ¹⁰/₇. G. 1905 ⁸/₁₀ m. landtbrukaren *Mauritz Lignell*, f. 1876 ⁵/₁₀. Äg. o. beb. N:r 3 Åsmundgården (Åskott).
Gerda Alfhild, f. 1884 ⁸/₄. G. 1912 ²³/₈ m. landtbrukaren *Lars Olsson*, f. 1884 ²³/₂. Beb. egen gård i Sörbo i Gästrikland (Söräng).
Axel Teodor, f. 1885 ³/₇, kontorist (Stockholm).

Hilda Gertrud, f. 1886 ²³/₁₂, folkskollärarinna (Gällö).

Elsa Catharina, f. 1888 ¹⁵/₉, folkskollärarinna (Bösarp, Fjärdingslöv).

Jenny Clara Sophia, f. 1889 ¹⁴/₁₁ (Åsmundgård, Åskott).

Carl Gustaf Christoffer, f. 1891 ⁹/₇, kontorist (Stockholm).

Ellen Charlotta, f. 1893 ¹⁸/₁.

Teresia Ottilia, f. 1898 ²¹/₇.

Åstrand 1912—16. — Öhman 1913, 17.

Öhrwall

(från Falkenberg).

Möjligen är denna släkt Öhrwall befreundad med den vidt utgrenade släkten med samma namn från Öfverås i Askome socken (Halland), men sambörigheten har hittills icke kunnat bestämdt påvisas. (Det hade varit meningen att i år intaga jämväl Öfverassläkten, men uteblifvandet af begärda uppgifter från en del släktmedlemmar har förhindrat detta.) Äldste kände stamfadern för nedanstående släkt var handlanden Olof Öhrwall, f. 1689 i Falkenberg, † 1731, som i sitt gifte med Anna Maria Teet, i hennes första gifte, † 1777, hade sonen Anders, f. 1718, prost och kyrkoherde i Vinberg, † 1796, g. 1753 m. Anna Magdalena Blom, i hennes andra gifte, f. 1712, † 1782, som blef fader till Olof Öhrwall (se nedan). Den sistnämndes äldste son var majoren och godsägaren Anders Öhrwall, f. 1799, † 1855, hvars släktgren utdog med sonen Carl Sebastian, f. 1815, landbrukare, † 1899, g. 1868 m. sin kusin Fredrique Christina Öhrwall, f. 1819, † 1914 (dotter af nedanstående Johan Fredrik).

Olof, f. 1756, prost o. kyrkoherde i Vinberg, † 1819. G. 1:o 1798 m. Inga Catharina Strömstedt, f. 1768, † 1806; 2:o 1810 m. Anna Fredrika Wästfelt, f. 1783, † 1868.

Söner, i 1:a giften:

1. Olof Gustaf, f. 1801, komminister i St. Lundby, † 1871. G. m. Lovisa Wilhelmina Floving, f. 1812, † 1861.

Son:

Per Ludvig, f. 1841 ¹⁵/₉, med. lic., f. d. provinsialläkare (Åskersund). G. 1885 ¹¹/₇ m. *Karolina Charlotta Widén*, f. 1848 ²⁹/₁.

i 2:a gifftet:

- 2) *Johan Fredrik*, f. 1817, godsägare, † 1894. G. 1:o m. *Christina Catharina Jonsson*, f. 1821, † 1856; 2:o 1857 m. *Maria Emilia Boring*, f. 1837, † 1873.

Barn, i 1:a gifftet:

- 1) *Olof Fredrik*, f. 1852 ¹⁵/₃, kyrkoherde i Tores-
torps, Oxabäck o. Alekulla församlingars pastorat
af Göteborgs stift (Torestorp). G. 1876 ²⁴/₁₂
m. *Julia Josefina Cardell*, f. 1847, † 1910.

Son:

Olof Fredrik Johannes, f. 1879 ²⁵/₉, förste kom-
minister i Gällstads pastorat af Göteborgs stift
(Åsunden). G. 1910 ³¹/₃ m. *Maria Fredrika
Elisabet Béen*, f. 1888 ⁵/₆.

i 2:a gifftet:

- 2) *Carl Johan Emil*, f. 1858, med. lic., praktiserande
läkare i Stockholm, † 1915. G. 1890 m. *Thekla
Henrika Magdalena Sucksdorff*, f. 1861, † 1907.

Barn:

Elsa, f. 1891 ¹²/₉ (Stockholm).

Greta, f. 1892 ²⁷/₁₁ (Stockholm).

Märta, f. 1896 ²⁶/₈.

Ruth, f. 1896 ²⁶/₈.

Naima, f. 1898 ¹⁶/₂.

Johan Edvard Einar, f. 1900 ²⁷/₈.

Ingrid, f. 1902 ²/₇.

- 3) *Anna Emilia Wilhelmina*, f. 1860 ²⁹/₉, poststations-
föreståndare (Lyckås, Näshult).

- 4) *Ellen Maria Sophia*, f. 1865 ²/₇. G. 1892 ²⁶/₅ m.
musikläraren *Johan August Skantze*, f. 1838 ¹/₉
(Göteborg).

- 5) *Gerda Constance Christina*, f. 1870 ¹⁴/₇. G. 1898
m. försäkringsinspektören *Anders Johan Ström-
qvist*, f. 1870, † 1911 (Näshult).

Örtenblad.

Gammal odalmannasläkt från Dalsland. Namnet lär vara taget af Örs socken i nämnda landskap, hvarest nedanstående Jacob Örtenblad var född.

Litteratur: Sv. Släktkalendern 1913, 14.

Jacob, f. 1745, prost o. kyrkoherde i Rölanda på Dal,
† 1809. G. 1776 m. Anna Cajsa Hasselroth, f. 1750,
† 1803.

Söner:

1. Olof, f. 1782, fil. o. teol. d:r, prost o. kyrkoherde i
Ör, † 1852. G. 1814 m. Johanna Maria Hjorth, f. 1798,
† 1838.

Söner:

1) Carl Thorsten, f. 1817, fil. d:r, teol. kand., kyrko-
herde i Ör, † 1855. G. 1848 m. Maria Lovisa
Södermark, f. 1818, † 1888.

Barn:

(1) Olof Herman Thorsten, f. 1849, rådman, v. kon-
sul, † 1917. G. 1873 ²⁷/₆ m. *Carolina Atilda*
(*Lina*) *Bergström*, f. 1854 ²¹/₁ (Stock-
holm).

Barn:

- a) *Bertha Maria*, f. 1874 ²⁵/₁₀. G. 1898 ²⁷/₆
m. e. jägmästaren *Gustaf Wilhelm*
Trahn, f. 1871 ²⁹/₉ (Stockholm).
b) *Frans Herman Thorsten Linus*, f. 1875
¹⁷/₁₁, verkst. direktör för aktb:t De för-
enade tegelbruken (Linköping). G.
1906 ¹⁷/₃ m. *Märta Molin*, f. 1885 ³/₇.

Dotter:

- Maud Cathrine-Marie*, f. 1907 ³¹/₁.
c) *John Herman*, f. 1883 ¹¹/₆, e. jägmästare,
skogschef vid Jössefors aktb. (Charlot-
tenberg). G. 1907 ¹⁷/₁₀ m. *Fanny*
Augusta Berggren, f. 1880 ¹⁷/₈.

Dotter:

- Maj Lovisa Carolina*, f. 1910 ¹¹/₂.
(2) *Karin Maria Johanna Charlotta*, f. 1850 ¹²/₃
(Stockholm).

- (3) Per Johan Harald Thorsten, f. 1852, fil. kand., kyrkoherde, e. o. höfpredikant, † 1914. G. 1884 ²⁷/₅ m. *Olga Anna Astrid Ericson*, f. 1857 ²⁹/₁ (Stockholm).

Son:

Ragnar Harald Olof, f. 1897 ²⁸/₉, elev vid Tekniska högskolan.

- (4) Carl Otto Thorsten, f. 1853, ingenjör, † 1913. G. 1886 m. Betzy Hoffman, f. 1858, † 1916.

Dotter:

Gertrud Maria (Gerti), f. 1888 ¹⁴/₄. G. 1917 ³⁰/₃ m. direktören *John Andreas Trahn* (Buenos Aires).

- (5) *Olof Gustaf*, f. 1854 ³/₁₂, fil. d:r, t. f. rektor samt lektor i franska o. engelska språken vid Högre allmänna läroverket å Södermalm, andre ordf. i Nordiska museets nämnd, RNO (Stockholm). G. 1884 ²/₆ m. *Cecilia Carolina Thomasina (Sissi) Byström*, f. 1862 ⁸/₁₀.

Döttrar:

Stina Cecilia, f. 1885 ²³/₇, f. d. lärarinna vid Anna Sandströms högre lärarinneseminarium. G. 1911 ¹³/₆ m. föreståndaren för medicinalväxtodlingen i Mariefred, apotekaren *Carl Erik Lundström*, f. 1882 ⁶/₈.

Gundel Maria Fredrika, f. 1890 ⁶/₇, biträde i pensionsstyrelsen (Stockholm).

- (6) *Nanny Sofia Hedvig Carolina*, f. 1856 ¹¹/₄. G. 1878 ⁶/₆ m. grosshandlaren Carl Fredrik Åkerström, f. 1845, † 1901 (Nederkalix).
- 2) Johan Olof, f. 1825, kapten vid Bohusläns reg:te, † 1886. G. 1851 m. Gustafva Catharina Wittrock, f. 1829, † 1916.

Barn:

- (1) *Ingrid Maria*, f. 1851 ²⁷/₁₂. G. 1884 ⁸/₈ m. förvaltaren *Carl Fredrik Malmgren*, f. 1847 ²/₁₁ (Nynäs, Mossstena).
- (2) Olof Johan, f. 1853, kontrollör vid postverket, † 1909. G. 1884 ¹⁴/₁₀ m. *Anna Birgitta Ahlberg*, f. 1861 ⁷/₃ (Göteborg).

Barn:

Johan Olof, f. 1888 ²⁴/₁₀, löjtnant vid Intendenturkåren, adjutant hos fördelningsintendenten vid I. arméfördelningen (Hälsingborg). G. 1913 ³¹/₅ m. *Dagmar Charlotta von Matérn*, f. 1893 ⁴/₁₁.

Hellen Magda Gustava, f. 1892 ³/₃. G. 1915 ²⁵/₈ m. kassören hos Fastighetsaktb. D. Carnegie & C:o *Åke Theodor Christenson*, f. 1885 ³¹/₅ (Göteborg).

Birgit Nanny Sofia, f. 1895 ¹⁸/₅. G. 1917 ¹⁸/₈ m. bankkamreraren *Knut Mauritz Hallgren*, f. 1886 ⁹/₁ (Sköfde).

Carl Gustaf Frans, f. 1897 ⁶/₆, stud. vid Chalmers högre tekniska läroanstalt (Göteborg).

Ragnar Thorsten Emil, f. 1900 ¹²/₃.

Knut Magnus, f. 1902 ²¹/₈.

- (3) *Veit Thorsten*, f. 1855, byråchef i domänstyrelsen, † 1917. G. 1891 ¹¹/₁₀ m. *Anna Lovisa Hellström*, f. 1870 ²⁵/₃ (Stockholm).

Barn:

Olof Thorsten, f. 1894 ¹⁵/₉, civilingenjör, anställd vid Tekniska högskolans materialprofningsanstalt (Stockholm).

Anna Gustava, f. 1900 ¹⁷/₁₀.

Elsa Maria, f. 1903 ²³/₁.

Ingrid Margareta, f. 1904 ³/₈.

Bertil Harald, f. 1912 ⁷/₃.

- (4) *Nanny Emilia*, f. 1858 ³/₁₀, folkskolläroarinna (Eskilstuna).
- (5) *Otto Wenzel*, f. 1860 ¹³/₄, fil. lic., läroverksadjunkt (Malmö).
- (6) *Sofia Gustava*, f. 1863 ²⁷/₁₂ (Växjö).
- (7) *Carl Magnus*, f. 1866 ⁵/₅, f. d. landtbrukare (Göteborg).
- (8) *Alma Charlotta*, f. 1868 ²⁶/₄. G. 1910 ³¹/₁₀ m. bokhållaren vid Smålands m. fl. provinsers hypoteksförening, vice ordf. i Växjö drätselkammare, *Karl Thorwald Kristian Anker Hoffman*, f. 1856 ³/₁₁ (Växjö).
- (9) *Anna Elvira*, f. 1873 ²⁶/₈. G. 1901 ²⁷/₁₂ m. postmästaren i Munkedal *Johan Emil Wallqvist*, f. 1855 ²¹/₆.

- (10) *Andrea Catharina*, f. 1874 ¹/₁₀, lärarinna i teckning vid Stockholms folkskolor. G. 1899 ⁷/₁₀ m. arkitekten Johan Oskar Lindberg, f. 1852, † 1916 (Stockholm).
- 3) Otto Gustaf, f. 1828, godsägare, † 1881. G. 1862 m. Ida Ulrika Fryxell, f. 1831, † 1910.

Barn:

- (1) *Ida Gunilla*, f. 1864 ²/₁₁. G. 1889 ³⁰/₁₂ m. med. lic. Ernst Manfred Eugen Rydberg, f. 1857, † 1893 (Dals Rostock).
- (2) *Nana Valborg Johanna*, f. 1868 ¹⁷/₇. G. 1898 ⁵/₁ m. redaktören af Post- och Inrikes Tidningar, fil. o. jur. kand. *Carl Johan Elvers*, f. 1866 ²⁹/₉ (Stockholm).
- (3) *Aina Hedvig Ulrika (Melin)*, f. 1870 ²⁰/₅. Se släkten Melin.
- (4) Otto Gunnar Theodor, f. 1874, försäkrings-tjänsteman, † 1912. G. 1907 ¹⁰/₁₂ m. *Sigrid Isabella Ryberg*, f. 1879 ¹/₃ (Stockholm).

Son:

- Arthur Nils Otto Johan*, f. 1908 ²⁵/₁₂.
- 4) Theodor, f. 1832, landtbrukare, † 1911. G. m. Kristina Louise Jonsson, f. 1833, † 1896.

Barn:

- Carl Theodor*, f. 1863 ¹⁹/₃, grosshandlare, verkst. direktör i aktb. Maleviks villasamhälle. Inneh. firman Henrik Pettersson & C:o, sill- o. fisk-export (Göteborg).
- Alma Maria*, f. 1865 ²⁰/₁. G. 1888 ¹⁸/₉ m. komministern i Torslanda i Göteborgs stift *Frans Oskar Gullstrand*, f. 1848 ⁹/₁₀ (Öckerö).
- Ester Christina*, f. 1869 ¹¹/₇. G. 1895 ¹⁰/₃ m. postmästaren *Ture Leonard Andersson*, f. 1862 ⁸/₈ (Stockholm).
- Hedvig Elisabeth*, f. 1873 ¹³/₇. G. 1893 ²⁷/₆ m. kyrkoherden i V. Emterviks pastorat af Karlstads stift *Johan Oskar Hagström*, f. 1860 ²¹/₃ (V. Emtervik).
- Ellen Johanna*, f. 1876 ⁶/₃. G. 1898 ²³/₁₀ m. ordf. i Örs sockens kommunalstämma o. -nämnd samt i Örs m. fl. socknars taxeringsnämnd, landtbrukaren *Bengt August Dahlgren*, f. 1868 ¹/₃ (Assarebyn, Ör).

2. Gustaf Jacob, f. 1788, med. d:r, provinsialläkare, † 1837. G. 1:o 1827 m. Anna Dorotea Ahlberg, f. 1797, † 1833; 2:o 1835 m. Charlotta Ulrika Hjorth, f. 1791, † 1862.

Dotter, i 1:a giftet:

Anna Maria, f. 1830 ¹⁹/₆. G. 1855 ¹⁵/₉ m. löjtnanten vid Lifbeväringen, den kände porträttmålaren Per Johan Södermark, f. 1822, † 1889 (Stockholm).

Örtendahl 1915—16. — Östberg (2 släkter) 1912—16. — Östergren 1913, 17. — Östrand 1912, 13, 15—16.



Förteckning

öfver de i föregående års kalendrar upptagna personer,
 hvilka aflidit under tiden 15 november 1916—
 25 november 1917.

Afzelius, Kerstin Maria, f. 1900 ¹³/₈, † 1917 ⁷/₉, efterlämnande föräldrar och syskon.

Afzelius, Magnus Retzius, f. 1862 ⁸/₁, major, † 1917 ²³/₇ i Stockholm, efterlämnande änka Ellen Lovisa, f. Almgren, barn och syster.

Agrell, Lydia Johanna, f. 1851 ²⁴/₃, f. d. telegrafist, † 1917 ¹¹/₆ i Uddevalla, efterlämnande brorsbarn.

Ahlsell, Carl Ludvig Edvard, f. 1834 ²⁸/₈, sjökaptan, f. d. kamrerare, † 1917 ²²/₁ i Göteborg, efterlämnande döttrar och barnbarn.

Almgren, Lars Conrad, f. 1844 ⁷/₅, grosshandlare, † 1916 ²³/₁₁ i Hudiksvall, efterlämnande bröder.

Almqvist, Hedvig Maria Erhardina, f. Molin 1862 ¹³/₆, † 1917 ²³/₁ på Ekerö, efterlämnande make, godsägaren Georg Mårten Almqvist, barn, moder och syskon.

Almqvist, Anna Maria, se *Kjellberg*.

Almqvist, Siri Magdalena, se *Ekwall*.

Amilon, Ingeborg, se *Rietz*.

Aminoff, Emilie Ida, se *Fischerström*.

Annell, Alma Augusta Kristina, f. Wawrinsky 1844 ²⁷/₁₀, änka 1913 efter komministern Isak Peter Alfred Annell, † 1917 ⁵/₃ i Norrköping, efterlämnande barn, bröder och brorsbarn.

Amnéus, Anders Johan, f. 1864 ¹⁰/₁, apotekare, † 1917 ⁶/₁₁ i Stockholm, efterlämnande änka Agda Kristina, f. Bergwall, barn och syskon.

Arborelius, Karl Rudolf Theodor, f. 1861 ²⁴/₁₂, arkitekt, † 1917 ⁶/₇ i Stockholm, efterlämnande änka Emmy, f. Glantzberg, barn och syskon.

Arfwedson, Maria Helena Elisabeth, f. 1845 ²⁰/₄, † 1917 ¹³/₇, efterlämnande syskon och syskons barn.

Arnberg, Johanna Wilhelmina, f. Söderbaum 1849 ²¹/₁₂, änka 1916 efter godsägaren Ulrik Wilhelm Arnberg, † 1917 ²⁸/₅ i Uppsala, efterlämnande barn, barnbarn och syskon.

Arosenius, Hilda Lovisa, se *Kylander*.

Arosenius, Hildegard Kunigunda Sofia, f. Hultman 1848 ²³/₁₂, änka 1882 efter försäkringstjänstemannen Ernst Ivar Arosenius, † 1917 ³/₁₁ i Stockholm, efterlämnande släktingar.

Aschan, Georg Felix, f. 1838 ¹⁹/₉, f. d. fabriksidkare, † 1916 ⁶/₁₂ i Eksjö, efterlämnande änka Ida Helene, f. Wickelius, barn och systrar.

Aschan, Karin Charlotta, se *Lind af Hageby*.

Asklund, Fanny Alfhild Cecilia, se *Magnusson*.

Aurell, Ernst Wilhelm, f. 1837 ⁶/₄, rådman, † 1917 ¹¹/₂ i Gränna, efterlämnande svägerska och brorsbarn.

Aurell, Fritz Theodor, f. 1840 ¹⁵/₁₂, f. d. häradshöfding, † 1917 ²³/₆ i Malmö, efterlämnande änka Ida Ragnhild, f. Ekvall, barn, barnbarn och syster.

Axelsson, Johanna Charlotta, f. Ljungman 1855 ²⁸/₇, † 1917 ²⁷/₃ i Stockholm, efterlämnande make, direktören Henrik Albert Axelsson, barn och syster.

Bäckström, Johanna Maria Charlotta, f. 1840 ²⁰/₄, † 1917 ¹⁵/₃ på Leonardsberg, efterlämnande brorsbarn.

Bagge, Carl Gustaf Henrik, f. 1841 ⁶/₈, direktör, † 1916 ¹⁷/₁₂ i Varberg, efterlämnande änka Hilma Albertina, f. Sellgren, barn och barnbarn.

Bagge, Henrica Ottiliana, f. von Ficandt 1837 ¹/₉, änka 1872 efter k. sekreteraren Pehr Olof Bagge, † 1917 ³⁰/₃ i Stockholm, efterlämnande barn, barnbarn och syster.

Bagge, Julia Margareta, f. Ölman 1847 ⁹/₅, änka 1890 efter kamreraren Julius Bagge, † 1917 ⁷/₁ i Järfva, efterlämnande syskon.

Bagge, Otto, f. 1865 ²³/₇, auditör, ombudsman, † 1917 ²⁴/₂ i Sölvesborg, efterlämnande änka Lillie Maria, f. Bergh, barn, moder och systrar.

Bagge, Signe Elisabeth, se *Williams*.

Bark, Agda, se *Hedborg*.

Beckman, Hanna Ingeborg Fredrika, se *Dahlgren*.

Behm, Johanna Sofia Augusta, f. 1851 ²⁶/₃, † 1917 ³⁰/₁ i Stockholm, efterlämnande syskon och syskons barn.

Beijer, Anna Lovisa Christina Ultima, f. Kjellman 1853 ²⁰/₁₀, änka 1901 efter grosshandlaren och skeppsredaren Gottfried Beijer, † 1917 ¹¹/₅ i Malmö, efterlämnande döttrar och barnbarn.

Beijer, Nils Carl Gotthard, f. 1852 ⁹/₄, grosshandlare, † 1917 i februari i Malmö, efterlämnande bröder.

Beijer, Sophie Thomasine Catharine, f. Gleerup 1844 ²/₆, änka 1870 efter bokförläggaren Gottfried Peter Eberhard Pettersson Beijer, † 1917 ¹²/₁₁ i Stockholm, efterlämnande bröder och syskons barn.

Berger, Sölve Torsten, f. 1859 ¹⁰/₁₂, f. d. kanslisekretärare, † 1917 ⁹/₄ i Stockholm, efterlämnande änka Hilma Sofia, f. Kajerdt, dotter och bröder.

Berggren, Alfred Adolph, f. 1826, grosshandlare, † 1916 ⁵/₁₂ i London, efterlämnande änka Isabella, f. Manser, barn och barnbarn.

Berglöf, Sofia, f. Bohman 1837 ²⁵/₁, änka 1914 efter häradsskrifvaren Per Elof Berglöf, † 1917 ⁶/₆ i Stockholm, efterlämnande barn och barnbarn.

Bergström, John Axel Theodor, f. 1854 ²⁵/₆, körsnär, † 1917 ¹⁶/₁₁ i Stockholm, efterlämnande änka Jacobina Gunilla, f. Björkman, barn, barnbarn och syskon.

- Berlin, Anna Helena Cecilia*, se *Peterson*.
- Berling, Thekla Hilda Rosa Victoria Thomasine*, f. Hain 1840 ¹⁷/₄, änka 1881 efter apotekaren Gustaf Magnus Berling, † 1917 ¹⁹/₄ i Ronneby, efterlämnande barn och barnbarn.
- Berndes, Walborg Fredrika*, f. Hennig 1844 ⁴/₅, änka 1897 efter majoren Johan Anton Berndes, † 1917 ²/₁ i Linköping, efterlämnande barn, barnbarn och syskon.
- Beskow, Carin Charlotta Emerentia*, f. Dahl 1835 ⁹/₁, änka 1901 efter kontraktsprosten Johan Fredrik Bernhard Beskow, † 1917 ¹/₃ i Djursholm, efterlämnande barn och barnbarn.
- Beskow, Carl Adolf*, f. 1835 ²⁹/₆, f. d. kapt. n., † 1917 ⁶/₁₁ i Stockholm, efterlämnande änka Charlotta Ophelia, f. Dumky, barn, barnbarn och barnbarnsbarn.
- Beskow, Mathilda Elisabeth*, f. Wiegandt 1837 ¹¹/₁₁, änka 1915 efter bruksförvaltaren Robert Wilhelm Beskow, † 1917 ¹⁰/₅ i Håkansboda.
- Bexell, Maria Catharina*, f. Hansdotter 1828 ²¹/₁₁, änka 1897 efter kyrkoherden Josef Bernhard Fridolf Fingal Bexell, † 1917 ²⁴/₃ i Östra Torsås, efterlämnande barn och barnbarn.
- Bexell, Petrus Alfred Elis*, f. 1854 ¹⁵/₇, kamrerare, † 1916 ¹⁹/₁₂ i Stockholm, efterlämnande änka Aina Helmy, f. Alftan, barn och syskon.
- Billmanson, Hedvig Amalia Fredrica*, f. 1883 ⁶/₃, musiklärarinna, † 1917 ²⁶/₆ i Kristinehamn, efterlämnande fader och syskon.
- Björklund, Amelie Therese*, f. Waltman 1835 ¹⁶/₈, änka 1904 efter kamreraren Johan Robert Julius Björklund, † 1917 ³/₈ i Stockholm, efterlämnande barn, barnbarn och systerson.
- Björling, Helfrid Anna Vilhelmina*, f. 1850 ⁹/₅, † 1917 ³/₉ i Stockholm, efterlämnande syskon.
- Blix, Martina Amalia*, f. Lamm 1857 ⁷/₁₂, änka 1904 efter professorn, med. d:r, fil. hedersd:r Magnus Gustaf Blix, † 1917 ¹⁰/₈ i Lund, efterlämnande barn och barnbarn.

- Blix, Pär Fredrik Georg*, f. 1847 ¹⁰/₁₁, f. d. trafikchef,
† 1917 ¹/₃ i Motala, efterlämnande änka Jenny Aurora,
f. Axelson, barn, barnbarn och broder.
- Blomgren, Anders*, f. 1830 ²/₁₂, kyrkoherde, † 1917 ²⁰/₃
i Flistad, efterlämnande änka Sofia Carolina, f. Sylvén,
barn och barnbarn.
- Bohman, Sofia*, se *Berglöf*.
- Borgström, Otto Herman*, f. 1843 ⁷/₁₀, kyrkoherde, † 1917
i september i Östra Herrestad, efterlämnande änka
Thomasine Lydia Georgina, f. Landergren, barn och
barnbarn.
- Bosæus, Ernst Leonard*, f. 1843 ⁸/₈, f. d. kapten, † 1917
⁴/₅ i Hedemora, efterlämnande änka Helena Augusta,
f. Brandberg, barn och syskon.
- Bosæus, Hilma Charlotta Wilhelmina*, f. 1841 ²¹/₇, † 1917
²³/₇ i Hedemora, efterlämnande broder och brorsbarn.
- Boustedt, Georg Ossian*, f. 1858 ²/₅, kronolänsman, †
1917 ²¹/₅ i Östra Tranemo, efterlämnande änka Anna,
f. Lange, två söner och systrar.
- Broms, Emilie Mathilda Regina*, f. Zethræus 1841 ²¹/₁₂,
änka 1912 efter bankkamreraren Carl Johan Broms,
† 1917 ¹⁷/₇ i Nyköping, efterlämnande barn, barnbarn
och syster.
- Brunnström, Allie*, f. Schrewelius 1843 ²/₁, änka 1892 efter
läroverkskollegan, fil. d:r Johan Napoleon Alexander
Ferdinand Brunnström, † 1917 i oktober i Karlshamn,
efterlämnande barn och barnbarn.
- Bruno, Johan Robert*, f. 1841 ²⁷/₁₂, f. d. stationsinspektör,
† 1917 ⁸/₃ i Bankeryd, efterlämnande änka Julia Ulrika
Maria, f. Vult von Steijern, barn och barnbarn.
- Brusewitz, Arthur Wilhelm*, f. 1850 ¹³/₆, handlande, †
1916 ¹⁹/₁₂ i Göteborg, efterlämnande broder och brors-
barn.
- Brusewitz, Hulda Agnes Juliana*, f. Evers 1834 ²⁷/₃, änka
1895 efter grosshandlaren Johan Fredrik Leopold
Brusewitz, † 1917 ¹⁹/₅ i Stockholm, efterlämnande barn,
barnbarn, barnbarnsbarn och broder.
- Bruzelius, Jeannette*, se *Orstadius*.

Burman, Fanny Helena, se *Jacobsen*.

Camitz, Jeanna Maria Ulrika Aimée, f. 1846 ²⁵/₈, † 1916 ³⁰/₁₁ i Södertälje, efterlämnande syster och brorsbarn.

Cassel, Oskar Leopold Ferdinand, f. 1830 ²⁸/₈, grosshandlare, † 1917 ⁶/₃ i Stockholm, efterlämnande änka Carolina Amalia, f. Säve, barn, barnbarn och barnbarnsbarn samt broder.

Christenson, Anders, f. 1837 ¹⁸/₁, f. d. landtbrukare, † 1917 ²⁰/₃ i Lund, efterlämnande änka Elna, f. Persson, barn, barnbarn och syster.

Christerson, Agnes Hildegard, se *Krapelien*.

Clason, Augusta Henrika, f. Munktel 1840 ²⁷/₄, änka 1874 efter brukspatronen Henrik Wolther Clason, † 1917 ²²/₃ i Stockholm, efterlämnande barn, barnbarn och syster.

Corin, Olof Magnus Fredrik, f. 1839 ²⁷/₂, f. d. grosshandlare, † 1917 ³⁰/₁ i Göteborg, efterlämnande syskon.

Cramér, Hedvig Maria, f. Donner 1831 ¹⁰/₇, änka 1899 efter handlanden Rudolf August Carl Cramér, † 1916 ¹⁵/₁₂ i Visby, efterlämnande barn, barnbarn och barnbarnsbarn.

Cramér, Paul Herman, f. 1854 ¹²/₇, sjökaptan, † 1917 ¹⁰/₃ i Strängnäs, efterlämnande syskon.

Crona, Algot Balder Erland, f. 1837 ⁷/₅, handlande, † 1917 ³¹/₃ i Ljungby, efterlämnande barn, barnbarn och bröder.

Crona, Susanna Margareta Antoinette, f. 1845 ²/₃, † 1917 ⁵/₇ i Ljungby, efterlämnande brors- och systerbarn.

Cullberg, David Natanael, f. 1862 ³⁰/₇, med. lic., provinsialläkare i Målilla, † 1916 ⁸/₁₂ i Västervik, efterlämnande änka i andra gifet Tora Carolina, f. Niklason, och tre söner i ett föregående gifte, samt syskon.

Dahl, Carin Charlotta Emerentia, se *Beskow*.

Dahl, Erik Valltyr Gudmund, f. 1885 ¹²/₁₁, e. o. hofrättsnotarie, † 1917 ¹⁰/₉ i Stockholm, efterlämnande föräldrar och syskon.

- Dahlander, Ida Wilhelmina*, f. 1833 $\frac{1}{4}$, † 1916 i november i Göteborg, efterlämnande syskon.
- Dahlgren, Alice Helmina*, f. Keiller 1875 $\frac{6}{9}$, † 1917 $\frac{2}{10}$ i Göteborg, efterlämnande make, sjökaptenen Fritz Osborne Dahlgren, son, föräldrar och syskon.
- Dahlgren, Hanna Ingeborg Fredrika*, f. Beckman 1866 $\frac{31}{1}$, † 1917 $\frac{29}{9}$ i Strängnäs, efterlämnande make, rektorn Harald Magnus Dahlgren och två söner.
- de Champs, Charles Eugène*, f. 1837 $\frac{1}{7}$, f. d. kommandörkapten, † 1917 $\frac{5}{6}$ i Stockholm, efterlämnande änka Eva Charlotta, f. Skytte af Sättra, barn och barnbarn.
- Dickson, Johanna Thurinna*, f. Lewenhaupt 1875 $\frac{1}{10}$, † 1917 $\frac{27}{9}$ på Sparreholm, efterlämnande make, kammarherren Emil Quensel Robert Dickson, dotter, fader och syskon.
- Dillner, Victoria*, f. Rödén 1872 $\frac{19}{1}$, † 1917 $\frac{20}{1}$ i Härnösand, efterlämnande make, landtränmästaren Daniel Dillner och barn.
- Donner, Hedvig Maria*, se *Cramér*.
- Durling, Gustaf Leonard*, f. 1858 $\frac{11}{6}$, f. d. massör, † 1917 $\frac{23}{3}$ i New Castle on Tyne, England, efterlämnande syskon.
- Dymling, Oskar Teodor*, f. 1884 $\frac{25}{9}$, köpman, † 1916 i Neuhausen, Nordamerika, efterlämnande änka och syskon.
- Eckerbom, Anders Emil*, f. 1849 $\frac{8}{8}$, bergsingenjör, † 1917 i april i Slättberg, efterlämnande änka Andriette Alida, f. Joachimsson, barn och syskon.
- Eckerbom, Oscar Olof Conrad*, f. 1861 $\frac{25}{10}$, f. d. banktjänsteman, † 1917 $\frac{17}{3}$ i Töreboda, efterlämnande syster och hennes barn.
- Egerström, Ingeborg Kristina Maria*, se *Raab*.
- Ekelund, Carl Emil Edvard*, f. 1827 $\frac{18}{3}$, kamrer, † 1917 $\frac{10}{6}$ i Norrköping, efterlämnande änka Johanna Matilda, f. Sundell och syster.
- Ekelöf, Clara Augusta*, se *von Sydow*.

- Ekman, Ulrica Wilhelmina Magdalena Sophia*, f. 1860 $\frac{5}{1}$,
† 1916 $\frac{23}{11}$ i Stockholm, efterlämnande syskon och
brorsbarn.
- Ekwall, Siri Magdalena*, f. Almqvist 1847 $\frac{19}{10}$, † 1917
 $\frac{25}{8}$ på Hogsta, efterlämnande make, f. d. landtbrukaren
Gustaf Edvard Ekwall, barn, barnbarn och systrar.
- Elfman, Nanna Fredrika Mathilda*, f. 1880 $\frac{16}{4}$, † 1917 $\frac{9}{2}$
i Mullsjö, efterlämnande farbröder och fastrar.
- Elfman, Rikard Magnus*, f. 1848 $\frac{21}{6}$, f. d. stationsinspek-
tor, † 1917 $\frac{10}{4}$ i Sköfde, efterlämnande änka Elin
Maria, f. Birath, barn och syskon.
- Eneroht, Carl Hugo Frithiof*, f. 1853 $\frac{29}{6}$, apotekare, †
1917 $\frac{26}{1}$ i Skellefteå, efterlämnande syster och brors-
barn.
- Eneroht, Wilhelm*, f. 1880 $\frac{15}{5}$, lagerchef, † 1917 $\frac{1}{11}$ i
Nyköping, efterlämnande änka Maria Serafia, f. Sand-
qvist, två barn, moder och syskon.
- Ewerlöf, Hilda Charlotte*, f. Svensson 1860 $\frac{16}{12}$, † 1917
 $\frac{29}{5}$ i Stockholm, efterlämnande make, apotekaren Vik-
tor Bernhard Ewerlöf, son och barnbarn.
- Evers, Hulda Agnes Juliana*, se *Brusewitz*.
- Evers, Hulda Ulrica*, f. 1834 $\frac{28}{12}$, † 1917 $\frac{23}{1}$ i Göteborg,
efterlämnande syskon och brorsbarn.
- Evers, Karl Wilhelm Victor*, f. 1904 $\frac{24}{8}$, † 1917 $\frac{3}{8}$ på
Kolberga, efterlämnande föräldrar och syskon.
- Fahlvik, Julia Albertina*, se *Geijer*.
- Falk, Carl Helmer*, f. 1829 $\frac{17}{9}$, f. d. öfverste, † 1917 $\frac{19}{10}$
i Huskvarna, efterlämnande änka Anna Elisabeth, f.
Julin, och brorsbarn.
- Falk, Henrika Charlotta*, f. Tiselius 1835 $\frac{13}{11}$, änka 1904
efter prosten Axel Per Falk, † 1917 $\frac{28}{8}$ i Stockholm.
- Falkman, Annie*, se *Greiffe*.
- Fant, Georg Fredrik*, f. 1850 $\frac{10}{1}$, revisor i postspar-
banksstyrelsen, † 1916 $\frac{28}{12}$ i Stockholm, efterlämnande
svägerska och hennes barn.

Faxe, Inga, f. 1887 ⁹/₅, † 1917 ²⁵/₃ i Ystad, efterlämnande fader, stjuvmoder och systrar.

von Fieandt, Henrica Ottiliana, se *Bagge*.

Fischerström, Emilie Ida, f. Aminoff 1835 ²⁷/₈, änka 1892 efter öfversten Per Philip Jacob Waloddi Fischerström, † 1917 ¹⁴/₅ i Södertälje, efterlämnande barn, barnbarn och broder.

Flensburg, Ernst Martin Benedict, f. 1851 ²⁵/₈, borgmästare, † 1917 ²⁰/₁₀ i Ronneby, efterlämnande änka Anna Amalia Elisabeth, f. Cronholm och syskon.

Flobeck, Erik Wilhelm, f. 1873 ⁸/₇, direktör, † 1917 ²⁷/₂ i Göteborg, efterlämnande änka Maria Sophia, f. Bjerre, och syskon.

Forssman, Gustafva, f. Lewenhagen 1830 ⁸/₃, änka 1874 efter chefen för landtmäteriet i Sydafrikanska republiken Magnus Fredrik Johan Forssman, † 1916 ¹⁹/₁₂ i Kalmar, efterlämnande barn, barnbarn och barnbarnsbarn.

Frestadius, Erik Julin, f. 1860 ²⁸/₇, kapten, idrottsman, † 1917 ¹⁵/₁ i Stockholm, efterlämnande syskon.

Fries, Christina Sofia Magdalena Fredrika, f. Sundborg 1834 ²/₈, † 1917 ⁵/₁ i Orlanda, Florida, Nordamerika, efterlämnande make, ingenjören Johan Otto Fries, barn och barnbarn.

von Friesen, Anna-Lisa, f. 1903 ²⁶/₂, † 1917 ²²/₂ i Stockholm, efterlämnande föräldrar och broder.

Fröding, Karolina Mathilda, f. 1859 ¹⁹/₉, † 1917 ¹²/₇ i Lillehammer, Norge, efterlämnande syster.

Fröding, Nils Alarik Waldemar, f. 1845 ¹⁵/₂, vice härads höfding, † 1917 ²⁸/₄, efterlämnande bröder och brorsbarn.

Gahn, Henrika Lovisa, f. 1827 ²²/₄, † 1917 ²³/₉ i Falun, efterlämnande brorsbarn.

Geijer, Axel Frithiof, f. 1838 ¹⁸/₇, f. d. bruksförvaltare, † 1917 ¹⁴/₁₀ i Filipstad, efterlämnande broder och brorsbarn.

Geijer, Julia Albertina, f. Fahlvik 1841 ¹⁶/₆, † 1917 ¹²/₁₁ i Stockholm, efterlämnande make, grosshandlaren Bengt Otto Geijer, barn, barnbarn och syster.

Gernandt, Maria Elisabeth, se *Noring*.

Gernandt-Ström, Gulli, f. 1893 ²⁴/₈, lif försäkringstjänsteman, † 1917 ²⁴/₆ i Tumba, efterlämnande moder.

Gibson, William, f. 1848 ²¹/₇, disponent, † 1917 ²²/₁ i Göteborg, efterlämnande änka Ingeborg, f. Kjellberg, barn, barnbarn och systrar.

Gleerup, Sophie Thomasine Catharine, se *Beijer*.

Grandinson, Anna Maria Magdalena, f. Lindblad 1835 ⁴/₇, änka 1899 efter byråchefen Carl Alfred Grandinson, † 1917 ⁶/₁ i Stockholm, efterlämnande barn och barnbarn.

Greiffe, Annie, f. Falkman 1870 ²/₁, änka 1907 efter vice auditören John Greiffe, † 1917 ¹²/₉ i Göteborg, efterlämnande barn och syskon.

Grubb, Emelie Wilhelmina, se *Liljewalch*.

Gylling, Johan August, f. 1852 ⁶/₅, f. d. lektor, † 1917 ⁶/₇ i Norrviken, efterlämnande änka Alma Walborg Elisabeth, f. Bergman, barn och syster.

Hahr, Jacob Emil Mauritz, f. 1838 ¹⁷/₂, f. d. öfverdirektör i järnvägsstyrelsen, † 1917 ²⁰/₈ i Stockholm, efterlämnande änka Ida Maria Aurora, f. friherrinna Fleetwood, barn, barnbarn och syskon.

Hain, Thekla Hilda Rosa Victoria Thomasine, se *Berling*.

Hallberg, Carl Axel Emil, f. 1852 ²⁷/₂, postmästare, † 1917 ²²/₂ i Borås, efterlämnande änka Adolphiina Margareta, f. Berggren.

Hals, Johanne Vibecke, f. Olrog 1842 ²⁴/₁₀, änka 1895 efter öfverstelöjtnanten och chefen för norska gardet Peter Nicolai Hals, † 1916 ¹/₁₂ i Enköping, efterlämnande barn och broder.

Hamberg, Ulrica, f. 1865 ¹⁰/₁₀, † 1917 ¹⁷/₁₀ på Stadavik, efterlämnande syskon och syskons barn.

Hamarskjöld, Mariana Carolina Aurore, se *Kinberg*.

Hansdotter, Maria Catharina, se *Bexell*.

Hasselblad, Hilda, f. Kjellberg 1850 $\frac{5}{1}$, † 1917 $\frac{31}{1}$ i Stockholm, efterlämnande make, handlanden Fritz Oskar Hasselblad, barn, barnbarn och syster.

Hedberg, Axelina Teresia, f. Huss 1859 $\frac{11}{5}$, † 1917 $\frac{10}{3}$ i Stockholm, efterlämnande make, disponenten Gustaf Sebastian Conrad Hedberg, barn, barnbarn och syskon.

Hedborg, Agda, f. Bark 1860 $\frac{20}{4}$, änka 1909 efter distriktschefen vid statens järnvägar Johan Gustaf Hedborg, † 1917 $\frac{12}{9}$ i Stockholm, efterlämnande barn, barnbarn och syskon.

Hedin, Abraham Ludvig, f. 1826 $\frac{15}{5}$, f. d. stadsarkitekt, † 1917 $\frac{17}{2}$ i Stockholm, efterlämnande änka Anna Sofia Carolina, f. Berlin, barn och barnbarn.

Heineman, Gerda, se *Hirsch*.

Helleday, Aurora Kristina Amalia, f. 1845 $\frac{1}{9}$, † 1917 $\frac{30}{8}$ i Djursholm, efterlämnande syskon och syskons barn.

Helleday, Olof Fredrik Wilhelm, f. 1840 $\frac{13}{8}$, f. d. apotekare, † 1917 $\frac{10}{6}$ i Falun, efterlämnande änka Sofia Wilhelmina, f. Olivenbaum, och son.

Hennig, Walborg Fredrika, se *Berndes*.

Henschen, Agda Elisabeth, f. Unander 1843 $\frac{11}{12}$, änka 1910 efter konsistorienotarien Erik Rudolf Henschen, † 1917 $\frac{16}{4}$ i Uppsala, efterlämnande en son.

Herlenius, Karl Gustaf, f. 1865 $\frac{14}{6}$, grosshandlare, † 1917 $\frac{23}{1}$ i Göteborg, efterlämnande änka Anna Lovisa, f. Kistner, och syskon.

Herrlin, Hans Olof, f. 1829 $\frac{22}{10}$, f. d. mekaniker, † 1917 i Ryнге, efterlämnande syskon.

Hesselman, Erik Herman, f. 1850 $\frac{22}{3}$, kamrerare, † 1917 $\frac{4}{8}$ i Saltsjö-Dufnäs, efterlämnande barn och syskon.

Hildebrand, Anna Catharina, f. 1841 $\frac{30}{10}$, † 1917 $\frac{21}{2}$ i Söderköping, efterlämnande brorsbarn.

Hildebrand, Augusta Carolina, f. Nilsson 1841 $\frac{6}{5}$, änka 1907 efter maskinisten Carl Philip Hildebrand, † 1917 $\frac{31}{10}$ i Jonsered, efterlämnande barn och barnbarn.

Hildebrand, Hilma Sofia, f. 1839 $\frac{5}{1}$, † 1916 $\frac{2}{12}$ i Solberga, efterlämnande syster, svägerska och syskons barn.

Hirsch, Gerda, f. Heineman 1870 $\frac{19}{6}$, änka 1903 efter köpmannen Carl Hjalmar Hirsch, † 1917 $\frac{3}{8}$ i Stockholm, efterlämnande syskon och syskons barn.

Hirsch, Isaak David, f. 1843 $\frac{2}{12}$, grosshandlare, † 1917 $\frac{6}{9}$ i Stockholm, efterlämnande syskon.

Hirsch, Isaac Theodor, f. 1846 $\frac{2}{7}$, köpman, † 1917 $\frac{18}{2}$ i Stockholm, efterlämnande bröder.

Hjortzberg, Johanna Sofia Hildegard, se *Zethelius*.

Holmberg, Axel Alfred, f. 1844 $\frac{15}{8}$, kyrkoherde, kontraktsprost, † 1917 $\frac{31}{1}$ i Gränna, efterlämnande änka Hanna Sofia, f. Adrian.

Holmberg, Johan Fredrik, f. 1866 $\frac{20}{5}$, kyrkoherde, † 1917 $\frac{16}{6}$ i Rogslösa, efterlämnande änka Maria, f. Kinnander, och barn.

Huldt, Hampus Reinhold, f. 1838 $\frac{22}{8}$, f. d. lektor, † 1917 $\frac{2}{10}$ i Stockholm, efterlämnande brors- och systerbarn.

Hult, Adèle, f. 1840 $\frac{6}{4}$, † 1916 $\frac{4}{12}$ i Eksjö, efterlämnande syster, brors- och systerbarn.

Hultman, Hildegard Kunigunda Sofia, se *Arosenius*.

Huss, Axolina Teresia, se *Hedberg*.

Hülphers, Sophia Carolina Lovisa, se *Swartz*.

Hyltén, Ernst Ludvig, f. 1872 $\frac{28}{7}$, ex. apotekare, † 1917 $\frac{31}{7}$ i Stockholm, efterlämnande änka Alice Maria, f. von Sydow, och syskon.

Hyltén-Cavallius, Lisa, f. 1893 $\frac{31}{1}$, rödakorssystemer, † 1917 $\frac{4}{7}$ i Varberg, efterlämnande föräldrar och syskon.

Hård af Segerstad, Karl Wilhelm Kossuth, f. 1851 $\frac{6}{12}$, f. d. bruksdisponent, † 1917 $\frac{28}{10}$ i Jönköping, efterlämnande änka Thérèse, f. Hedelius, barn och barnbarn.

Hänninger, Elsa, f. Kreuger 1888 $\frac{11}{2}$, † 1917 $\frac{12}{4}$ i Lund, efterlämnande make, fil. lic. Nils Hänninger, föräldrar och syskon.

Högberg, Knut Samuel, f. 1848 ¹⁵/₁₁, f. d. postmästare, † 1917 ²²/₆ i Växjö, efterlämnande änka Anna Charlotta, f. Borg, barn och barnbarn.

Höjer, Gustaf Wilhelm, f. 1852 ²/₅, vice härads höfding, kronofogde, † 1917 ⁵/₉ i Mariestad, efterlämnande änka Berta Maria, f. Theorell, och bröder.

Hök, Ernst Magnus, f. 1864 ¹²/₈, f. d. landtmäterifiskal, † 1917 ¹⁴/₉, efterlämnande änka Beata Sophia Magdalena, f. Sederholm, och barn.

Iacobi, Gerda Eugenie Banniza, f. 1867 ¹¹/₁₀, med. lic., † 1917 i juni i London, efterlämnande moder och syskon.

Isoz, Rudolf Henrik, f. 1830 ¹²/₆, f. d. godsägare, † 1917 ¹/₂ i Stockholm, efterlämnande tre döttrar, barnbarn och barnbarnsbarn.

Jacobsen, Fanny Helena, f. Burman 1861 ⁸/₇, † 1917 ²⁶/₃ i Stockholm, efterlämnande make, disponent-direktören Axel Jacobsen och syskon.

Janse, Hilma Vilhelmina, f. Svensson 1859 ²⁷/₂, † 1917 ¹⁰/₈ i Norrköping, efterlämnande make, fabrikören Thure Johan Janse och son.

Jegerhjelm, Lars Gustaf, f. 1845 ¹³/₁₀, f. d. öfverstelöjtnant, † 1917 ¹⁴/₃ i Stockholm, efterlämnande änka, Ingeborg Maria Cecilia, f. Nordwall, barn och barnbarn.

Josephson, Beda Valfrida, f. 1848 ²⁷/₃, † 1917 ²⁰/₁₀ i Stockholm, efterlämnande syster och systerbarn.

Josephson, Wilhelm Joël, f. 1827 ²⁶/₇, grosshandlare, † 1917 ¹/₇ i Saltsjöbaden, efterlämnande barn, barnbarn och barnbarnsbarn.

Juhlin-Dannfelt, Adèle Hedvig Julia, f. 1871 ²⁵/₁₂, † 1917 ¹/₆ i Tullinge, efterlämnande syskon.

Kalén, Öjar Öjarsson, f. 1890 ²²/₁, löjtnant, † 1917 ⁶/₈ i Halmstad, efterlämnande moder och bröder.

Keiller, Alice Helmina, se *Dahlgren*.

Kempe, Johan Erland Robert, f. 1859 ⁹/₈, öfverstelöjtnant, † 1917 ¹³/₁ i Nässjö, efterlämnande änka Marie Louise Victoria, f. Müller von der Werra, dotter och syster.

Kinberg, Mariana Carolina Aurore, f. Hammarskjöld 1843^{12/7}, änka 1908 efter professorn Johan Gustaf Hjalmar Kinberg, † 1917^{19/1}, i Stockholm, efterlämnande barn och barnbarn.

Kjellberg, Anna Maria, f. Almqvist 1875^{27/3}, † 1917^{4/3} i Rättvik, efterlämnande make, bankdirektören Jonas Henrik Reinhold C:son Kjellberg, barn och syskon.

Kjellberg, Hilda, se *Hasselblad*.

Kjellerstedt, Per Fredrik, f. 1853^{24/1}, grosshandlare, † 1917^{17/5} i Gefle, efterlämnande änka Idali Carolina, f. Eiserman, och barn.

Kjellman, Anna Lovisa Christina Ultima, se *Beijer*.

Kleibeck, Carolina Antonia, f. Norlin 1839^{19/11}, änka 1890 efter rektorn, fil. d:r Karl Oskar Kleibeck, † 1917^{11/10} i Stockholm, efterlämnande tre söner och barnbarn.

af Klercker, Johanna Fredrique, se *Leth*.

Klinghamner, Hans Emil Sophus Henry Edouard, f. 1854^{5/3}, aktuarie i Göta hofrätt, † 1917^{30/10} i Jönköping, efterlämnande änka Hedvig Ida Maria, f. Richter, och barn.

Knös, Maria Charlotta, f. Knös 1837^{18/10}, änka 1900 efter sergeanten Carl Anders Gustaf Knös, † 1917^{11/8} i Sjötorp, efterlämnande barn och barnbarn.

Koch, Clara Christina Charlotta, se *Sundberg*.

Kock, Victor Hjalmar, f. 1844^{2/7}, i. d. major o. stationsinspektör, † 1917^{20/10} i Stockholm, efterlämnande änka Thomina Augusta, f. Wilkens, barn och barnbarn.

Kolmodin, Hildur Maria, f. Wennberg 1857^{21/12}, änka 1902 efter kaptenen Johan Arvid Kolmodin, † 1916^{20/11} i Visby, efterlämnande barn och barnbarn.

Kräpelien, Agnes Hildegard, f. Christierson 1872^{16/6}, änka 1916 efter civilassessorn Ernst Ludvig Kräpelien, † 1917^{6/7}, efterlämnande barn och syster.

Kräpelien, Julius Andreas, f. 1838^{16/2}, i. d. fanjunkare, † 1917^{31/5} i Uppsala, efterlämnande änka Sofia Charlotta, f. Burman, barn och barnbarn.

Kreuger, Elsa, se *Hänninger*.

Krook, Fredrika Adolfina Emilia, f. Niemann 1843 ²⁸/₂, änka efter landtbrukaren Otto Ferdinand Krook, † 1917 ⁷/₃ i Halmstad, efterlämnande två söner och barnbarn.

Krook, Hjalmar, f. 1843 ⁶/₄, f. d. grosshandlare, † 1917 ¹⁸/₆ i Stockholm, efterlämnande änka Hedvig Olava, f. Olsson, barn, barnbarn och systrar.

Krook, Thomasine, f. 1838 ³/₁₂, † 1917 ¹⁷/₇ i Malmö, efterlämnande syster och syskons barn.

Kylander, Hilda Lovisa, f. Arosenius 1832 ¹/₄, änka 1864 efter kyrkoherden Anders Fredrik Kylander, † 1917 ⁵/₁ i Linköping, efterlämnande dotter och brorsdöttrar.

Lagerfelt, Mathilda Wilhelmina, f. Tisell 1832 ¹⁰/₃, änka 1890 efter löjtnanten, friherre Israel Per Otto Wilhelm Lagerfelt, † 1917 ²¹/₅ i Stockholm, efterlämnande barn och barnbarn.

Lagerholm, Vilhelmina Katarina, f. 1826 ²⁵/₃, målarinna, † 1917 ¹⁹/₆ i Stockholm, efterlämnande broder samt brors- och systerbarn.

Lamm, Martina Amalia, se *Blix*.

Laurin, Carl, f. 1840 ²/₁₁, civilingenjör, direktör, † 1917 ²¹/₁₁ i Stockholm, efterlämnande änka Elisabeth Maria Olivia, f. Laurin, brorsbarn och brorsbarnsbarn.

Laurin, Erik Carl, f. 1904 ²⁷/₁₀, † 1917 ²¹/₁ i Stockholm, efterlämnande föräldrar och bröder.

Leffler, Gudiva Hermana Antonia, f. Lindberg 1835 ²³/₃, änka 1886 efter rektorn, fil. d:r Sven Abraham Leffler, † 1917 ²⁷/₂ i Göteborg, efterlämnande son (i första gifftet med professorn Gustaf Fredrik Hjorth), sonhustru och sonbarn.

Lehman, Oskar Fredrik Mauritz, f. 1831 ³¹/₁₂, f. d. grosshandlare, † 1917 ¹²/₃ i Gefle, efterlämnande tre söner, barnbarn och broder.

Lemke, Harald, f. 1855 ²⁸/₅, öfverstelöjtnant, distriktschef, † 1917 ¹⁸/₁ i Malmö, efterlämnande änka Johanna Albertina Lilly, f. Lundgren, döttrar och syskon.

Lenmalm, Albertina Gustava, f. 1848 $\frac{6}{6}$, † 1917 $\frac{19}{8}$ i Stockholm, efterlämnande syskon och syskons barn.

Lenman, Fredrik Wilhelm, f. 1840 $\frac{13}{5}$, konteramiral, † 1917 $\frac{6}{2}$ i Linköping, efterlämnande änka Amelie Alice, f. von Heidenstam, barn och barnbarn.

Leth, Johanna Fredrique, f. af Klercker 1826 $\frac{18}{7}$, änka 1879 efter hofrättssekreteraren Axel Olof Georg Leth, † 1916 $\frac{2}{12}$ i Lund, efterlämnande barn, barnbarn och barnbarnsbarn samt syster.

Lewenhagen, Gustafva, se *Forssman*.

Lewenhagen, Karl Erik William, f. 1896 $\frac{21}{7}$, † 1917 $\frac{16}{5}$ å Visborgs slätt, efterlämnande moder och syskon.

Lewenhagen, Maria, se *Möller*.

Lewenhaupt, Johanna Thurinna, se *Dickson*.

Lidforss, Anne-Marie, f. Swartling 1839 $\frac{18}{5}$, änka 1910 efter professorn Wolter Edward Lidforss, † 1917 $\frac{21}{3}$ i Stockholm, efterlämnande barn, barnbarn och systrar.

Liedholm, Johannes, f. 1869 $\frac{24}{6}$, e. o. hofrättsnotarie, † 1917 $\frac{28}{7}$ i Malmö, efterlämnande änka Sofia Augusta, f. Fogelklou, son och syskon.

Liedholm, Mathilda Fredrika Elisabeth, f. 1828 $\frac{8}{1}$, † 1917 $\frac{12}{5}$ i Lund, efterlämnande broder och syskons barn.

Liedholm, Rudolf Birger, f. 1862 $\frac{1}{9}$, förste provinsialläkare, † 1917 $\frac{18}{1}$ i Luleå, efterlämnande änka Valborg Antoinette, f. Andersén, barn, syskon och stjufigmoder.

Liljewalch, Emelie Wilhelmina, f. Grubb 1837 $\frac{24}{4}$, änka 1915 efter grosshandlaren Edvard Olof Liljewalch, † 1917 $\frac{24}{1}$ i Stockholm, efterlämnande barn, barnbarn och barnbarnsbarn.

Lilliebjörn, Bertha Carolina Axelina, f. Svensson 1862 $\frac{14}{8}$, änka 1898 efter kaptenen Knut Hjalmar Lilliebjörn, † 1916 $\frac{15}{12}$ på Rannäs vid Borås, efterlämnande tre söner samt syskon.

Lilliebjörn, Anna Julia, f. 1860 $\frac{23}{11}$, † 1917 $\frac{17}{2}$ i Stockholm, efterlämnande syskon.



- Lind af Hageby, Karin Charlotta*, f. Aschan 1842 ¹⁶/₅, änka 1888 efter kommandören vid K. Flottan Axel Reinhold Ferdinand Ludvig Lind af Hageby, † 1917 ²⁵/₈ i Stockholm, efterlämnande barn och syskon.
- Lindahl, Carl Edvard*, i. 1843 ¹⁰/₈, godsägare, † 1917 ²³/₂ i Ludvika, efterlämnande änka Emma Mathilda Maria, f. Billmanson, sväger och svägerska.
- Lindahl, Per Johan*, f. 1838 ²⁵/₁₁, skollärare, † 1917 ¹¹/₉ i Tofta, efterlämnande änka Emma Christina Sophia, f. Bagge.
- Lindberg, Gudiva Hermana Antonia*, se *Leffler*.
- Lindblad, Anna Maria Magdalena*, se *Grandinson*.
- Livijn, Carl Magnus*, f. 1870 ²⁰/₈, vice häradshöfding, † 1917 ¹⁹/₅ i Stockholm, efterlämnande änka Ebba, f. Frost, son och syskon.
- Livijn, Johannes Christopher*, f. 1824 ⁶/₁₀, f. d. kaptenlöjtnant vid K. Flottan, † 1917 ²/₁ i Stockholm, efterlämnande systrar och syskons barn.
- Ljunggren, Alrik Robert*, i. 1874 ⁴/₇, byråchef, † 1916 ²⁵/₁₂ i Nynäshamn, efterlämnande änka Hanna Augusta, f. Ottosson, dotter och bröder.
- Ljunggren, Ivar Engelbert*, f. 1850 ⁷/₁₁, tulldirektör, † 1917 ¹⁴/₆ i Göteborg, efterlämnande änka Rosa Sophia Christina, f. Gerell, och barn.
- Ljunggren, Ragnar*, i. 1829 ²⁵/₈, f. d. bruksdisponent, † 1917 ²⁸/₁ i Nora, efterlämnande barn, barnbarn och broder.
- Ljungman, Johanna Charlotta*, se *Axelson*.
- Lundberg, Elisabeth*, se *Timm*.
- Lundström, Anders Herman*, f. 1858 ²⁸/₁₁, förste teol. professor och domprost i Uppsala, † 1917 ¹⁷/₂ i Uppsala, efterlämnande änka Gertrud Elisabet Herdis, f. friha von Essen, barn och syskon.
- Lundvall, Sophia Carolina*, f. Ugarph 1823 ¹¹/₂, änka 1889 efter prosten och kyrkoherden Axel Fredrik Lundvall, † 1917 ²⁴/₉ i Linköping, efterlämnande barn, barnbarn och barnbarnsbarn.

Lüning, Knut Ivar, f. 1864 $^{11}/_7$, underlöjtnant, fiskeritillsyningsman, † 1917 $^{15}/_{10}$ i Eksjö, efterlämnande två söner och syskon.

Låftman, Johan Jacob August, f. 1841 $^{13}/_2$, f. d. disponent, † 1917 $^{18}/_1$ i Ämäl, efterlämnande änka Emma Carolina Amalia, f. Laurell, barn och barnbarn.

Löfgren, Carl Isak, f. 1868, skogsförvaltare, † 1917, efterlämnande änka Gunhild Anna Ulrika, f. Svinhufvud i Westergötland, barn och syskon.

Magnell, Carl Christian, f. 1832 $^{28}/_7$, f. d. kaptan, † 1917 $^{6}/_9$ i Stockholm, efterlämnande änka Agnes, f. Ernberg, barn, barnbarn och syster.

Magnusson, Fanny Alfhild Cecilia, f. Asklund 1848 $^{7}/_4$, änka 1914 efter lektorn Anders Magnus Magnusson, † 1917 $^{15}/_5$ i Linköping, efterlämnande barn, barnbarn och syskon.

Malmström, Per Alfred Lorens, f. 1846 $^{11}/_{12}$, godsägare, † 1917 i Vissefjärda, efterlämnande syskon.

Matthiesen, Johan Carl Matthias, f. 1832 $^{25}/_8$, f. d. protokollssekreterare, † 1917 $^{30}/_6$ i Stockholm, efterlämnande änka Josefina Theresia, f. Way, barn, barnbarn och syskon.

Melin, Henriette Maria Carolina, f. 1835 $^{18}/_7$, † 1917 $^{17}/_3$ i Skara, efterlämnande syskon och brorsbarn.

Millqvist, Hugo Viktor, f. 1864 $^{19}/_8$, redaktör, † 1916 $^{18}/_{11}$ i Norrköping, efterlämnande bröder.

Molin, Hedvig Maria Erhardina, se *Almquist*.

Montelius, Hildegard Amalia, se *Sandsten*.

Mossberg, Fredrik Wilhelm, f. 1835 $^{28}/_{11}$, f. d. förste landtmätare, † 1917 $^{3}/_1$ i Uppsala, efterlämnande syskons barn.

Munktell, Augusta Henrika, se *Clason*.

Munktell, Theofron, f. 1834 $^{3}/_7$, fil. d:r, f. d. disponent, † 1917 $^{28}/_8$ i Stockholm, efterlämnande barn, barnbarn och barnbarnsbarn.

Müller, Maria Sofia, se *Stenfelt*.

- Müntzing, Alvar*, f. 1848 ²⁰/₁₂, ingenjör, † 1917 ²²/₈ i Stockholm, efterlämnande änka Marie Louise, f. Klingberg, barn och syskon.
- Myhrman, Engelbrekt*, f. 1825 ²¹/₈, f. d. byråchef, † 1917 ⁸/₁₁ i Lidingö villastad, efterlämnande barn och barnbarn.
- Müntzing, Carl Ludvig Eugén*, f. 1861 ¹⁰/₈, stationsinspektör, † 1917 ⁷/₁₀ vid Riddarhyttan, efterlämnande syskon.
- Möller, Maria*, f. Lewenhagen 1836 ¹⁹/₈, änka 1894 efter vägmästaren August Rudolf Möller, † 1917 ⁹/₄ i Malmö, efterlämnande barn.
- Nathorst, Emma Amalia*, f. 1827 ¹/₈, † 1917 ²⁷/₂ i Lund, efterlämnande brors- och systerbarn.
- Nettelblatt, Alfred Casper*, f. 1854 ²²/₅, trafikchef, † 1917 ²³/₂ vid Fors station, efterlämnande änka Augusta Wilhelmina, f. Christophersson, barn, barnbarn och syskon.
- Niemann, Fredrika Adolfinia Emilia*, se *Krook*.
- Nilsson, Augusta Carolina*, se *Hildebrand*.
- Nordwall, Carl Erik Theodor*, f. 1860 ²⁶/₄, grosshandlare, † 1917 ²⁷/₁ i Stockholm, efterlämnande änka Emelie Wilhelmina, f. Lallerstedt, moder, syster och stjuvsöner.
- Nordwall, Gerda Mathilda*, se *Richter*.
- Noring, Maria Elisabeth*, f. Gernandt 1833 ²³/₄, änka 1860 efter tvålfabrikanten Knut Noring, † 1917 ¹⁵/₃ i Malmö, efterlämnande son och brorsbarn.
- Norlin, Adolfinia Wilhelmina*, f. 1862 ¹²/₆, † 1917 ⁴/₄ i Stockholm, efterlämnande syskon.
- Norlin, Carolina Antonia*, se *Klefbeck*.
- Nyblaus, Charlotta Catharina Ingeborg*, se *Posse af Säby*.
- Nyström, Carl Axel Nicolaus*, f. 1839 ²¹/₁₂, f. d. kassör, † 1917 ²⁴/₈ i Varberg, efterlämnande änka Ulrika Sofia Nicolina, f. Kullberg, barn, barnbarn och syskon.
- Nyström, Thomas*, f. 1833 ¹³/₁₂, f. d. öfverstelöjtnant, † 1917 ⁹/₃ i Stockholm, efterlämnande en son, barnbarn och bröder.

Odencrants, Eva Carolina, f. Stenhammar 1826 ¹³/₃, änka 1851 efter löjtnanten Gustaf Heribert Odencrants, † 1917 ¹³/₈ i Linköping, efterlämnande sonhustru, svägerska och syskons barn.

Oldin, Claes Magnus, f. 1855 ⁷/₄, t. f. rektor, † 1917 i Landskrona, efterlämnande änka, Thora Beata Ulrika, f. Berling.

Olrog, Johanne Vibecke, se *Hals*.

Orstadius, Jeannette, f. Bruzelius 1852 ³⁰/₁₀, † 1916 ²⁹/₁₁ i Stockholm, efterlämnande make, hyrverksägaren Wilhelm Ludvig Orstadius, barn, barnbarn och broder.

Osbeck, Albertina Wilhelmina, f. Schubert 1828 ¹⁸/₁, änka 1867 efter kaptenen Frans Teodor Osbeck, † 1917 ²⁰/₉ i Stockholm, efterlämnande barn och barnbarn.

Palm, Karl Ragnar, f. 1879 ²⁰/₉, järnvägstjänsteman, † 1916 ²¹/₁₂ genom olyckshändelse å Rimbo järnvägsstation, efterlämnande änka Lotten Ingeborg, f. Berg, barn, moder och syskon.

Peterson, Anna Helena Cecilia, f. Berlin 1839 ²⁴/₁₀, änka 1904 efter vice konsuln Per Henrik Gustaf Peterson, † 1917 ²⁷/₅ i Karlskrona, efterlämnande barn, barnbarn och systrar.

Pettersson, John August, f. 1846 ¹⁸/₁₁, kyrkoherde, † 1917 ¹⁸/₁ i Fröderyd, efterlämnande änka Selma Maria, f. Colliander, barn och barnbarn.

Petterson, Alma Regina, se *Tengstrand*.

von Plomgren, Johanna Margareta, f. Testrup 1882 ¹/₈, † 1917 ²⁰/₁ i Strängnäs, efterlämnande make, majoren Pontus Gustaf Julius Erland von Plomgren, barn, moder och syskon.

Posse af Säby, Charlotta Catharina Ingeborg, f. Nyblæus 1829 ⁵/₈, änka 1897 efter öfversten, friherre Lage Ewald Posse af Säby, † 1917 ³/₁₀.

von Proschwitz, Emelie, f. 1826 ²/₇, † 1917 ¹⁶/₁ i Valbo, Göteborgs och Bohus län, efterlämnande brorsbarn.

von Proschwitz, Hedvig, se *Silfverskjöld*.

- Raab, Ingeborg Kristina Maria*, f. Egerström 1856 ³¹/₈, änka 1904 efter kaptenen, friherre Gustaf Fredrik Raab, † 1917 ¹³/₁₀ i Stockholm, efterlämnande barn och syskon.
- Radhe, Jonas*, f. 1822 ¹/₁₂, f. d. handlande, † 1917 ⁸/₅ i Uddevalla, efterlämnande barn, barnbarn och barnbarnsbarn.
- Ramstedt, Hjalmar August*, f. 1864 ⁵/₇, garverifabrikör, † 1917 ⁴/₃ i Fittja, efterlämnande änka Anna, f. Andersson, barn, moder och syskon.
- Rettig, Alice*, f. 1876 ⁵/₆, sjuksköterska, † 1916 ⁵/₁₂ i Köping, efterlämnande moder och systrar.
- Richter, Gerda Mathilda*, f. Nordwall 1872 ¹⁰/₇, änka 1916 efter konsulin Ludvig Gustaf Axel Richter, † 1917 ⁶/₉, efterlämnande tre döttrar.
- Rietz, Ingeborg*, f. Amilon 1864 ¹⁸/₃, änka 1908 efter grosshandlaren Theodor Augustinus Rietz, † 1917 ²⁷/₁ i Lund, efterlämnande son, sväger och svägerska.
- Ringborg, Hanna*, se *Wernstedt*.
- Rodhe, Magnus Fredrik*, f. 1843 ²⁰/₇, f. d. domänintendent och kapten, † 1917 ¹/₂ i Mariestad, efterlämnande änka Alfhilda Beata, f. von Mentzer, barn, barnbarn och broder.
- Rosborg, Sixten Isidor*, f. 1835 ¹⁴/₁₂, f. d. handlande, † 1917 ²⁰/₁ i Stockholm, efterlämnande barn, barnbarn och syster.
- Rothman, Carl Anders Johan*, f. 1874 ¹¹/₃, jägmästare, † 1917 ²⁰/₂ i Gällivare, efterlämnande änka Anna, f. Lundström, barn och syskon.
- Rundgren, Per Adam*, f. 1858 ²⁴/₁₂, mejerikonsulent, † 1917 ¹⁴/₂ i Västerås, efterlämnande änka Maria Augusta Teresia, f. Maule, dotter och syskon.
- Rödén, Victoria*, se *Dillner*.
- Sahlin, Carl Yngve*, f. 1824 ⁴/₃, jur. o. fil. d:r, f. d. professor, † 1917 ²⁹/₅ i Fornåsa prästgård, efterlämnande barn, barnbarn och barnbarnsbarn.

Salwén, Anders Erik, f. 1847 $\frac{3}{11}$, direktör, † 1917 $\frac{15}{3}$ i Falun, efterlämnande änka Sigríd Maria, f. Bosæus, barn och barnbarn.

Samuelsson, Hilda Augusta, se *Trotzig*.

Sandberg, Carl Gustaf, f. 1839 $\frac{23}{3}$, kyrkoherde, † 1917 $\frac{19}{11}$ i Dala, efterlämnande änka Anna Johanna Matilda, f. Olbers, barn och syskon.

Sandberg, Thure Fredrik, f. 1834 $\frac{25}{10}$, f. d. skogsförvaltare, † 1917 $\frac{23}{2}$ i Motala, efterlämnande son, barnbarn och bröder.

Sandsten, Hildegard Amalia, f. Montelius 1846 $\frac{31}{8}$, † 1917 $\frac{24}{5}$ i Nyköping, efterlämnande make, kyrkoherden Frans Oskar Sandsten, döttrar och syskon.

Scholander, Nils Henrik, f. 1833 $\frac{3}{2}$, kyrkoherde, † 1917 $\frac{14}{10}$ i Norrvidinge, efterlämnande änka Anna Georgina Amalia, f. Herslow, barn och barnbarn.

Schrewelius, Allie, se *Brunnström*.

Schubert, Albertina Wilhelmina, se *Osbeck*.

Sederholm, Carl Gustaf Alexander, f. 1841 $\frac{11}{7}$, f. d. kapten, † 1917 $\frac{3}{11}$ på St. Herrtorp, efterlämnande änka Rosalie Ernestina Carolina Catharina Augusta, f. Mörck, barn, barnbarn och syskon.

Sederholm, Johan Erik, f. 1864 $\frac{2}{5}$, civilingenjör, † 1917 $\frac{22}{1}$ i Stockholm, efterlämnande moder och syskon.

Selander, Nils Edgar Edvard, f. 1895 $\frac{12}{2}$, officersvolontär, † 1917 $\frac{15}{4}$ på Karlsborg, efterlämnande fader och bröder.

Setterwall, Henrik Anders, f. 1845 $\frac{7}{6}$, grosshandlare, † 1917 $\frac{28}{1}$ i Stockholm, efterlämnande änka Alfhild Maria Constantia, f. Billow, barn, barnbarn och syskon.

Setterwall, Karin, f. 1874 $\frac{2}{8}$, † 1917 $\frac{20}{5}$ i Göteborg, efterlämnande moder och syskon.

Sidner, Josef Wolfgang Ludvig, f. 1851 $\frac{16}{3}$, vice amiral, förutv. statsråd, † 1917 $\frac{1}{8}$ i Djursholm, efterlämnande änka Elin Hedvig Charlotta Kristina, f. Sandström och syskon.

Siegbahn, Erik Clemens Leberecht, f. 1853 ²⁷/₁₀, musiklärare och domkyrkokantor, † 1917 ²⁹/₁ i Uppsala, efterlämnande änka Anna Albertina, f. Cedergren och syskon.

Silfverskiöld, Hedvig, f. von Proschwitz 1866 ¹⁵/₁₀, † 1917 ⁴/₃ i Stockholm, efterlämnande make, kaptenen Otto Ferdinand Silfverskiöld, barn, moder och syster.

Sillén, Olof Hjalmar, i. 1831 ¹⁵/₅, bergsingenjör, † 1917 ¹⁵/₉ i Hudiksvall, efterlämnande syskon och syskons barn.

Simonsson, Knut Alfred, f. 1870 ⁸/₁, bryggmästare, † 1917 ²⁴/₂ i Stockholm, efterlämnande änka Elsa Anna Carolina, f. Schuberth, barn och syskon.

Smith, Gustaf Wilhelm Bertrand, f. 1856 ³¹/₃, † 1917 ²⁹/₅ i Strömstad, efterlämnande moder och syster.

Smitt, Hjalmar Ertman, f. 1866 ⁷/₃, öfverstelöjtnant, † 1917 ⁷/₇ (mördad) i Stockholm, efterlämnande änka Olga Victoria, f. Werlin, barn och syster.

Stenfelt, Maria Sofia, f. Müller 1827 ⁸/₃, änka 1869 efter magistratssekreteraren Per Stenfelt, † 1916 ¹¹/₁₂ i Stockholm, efterlämnande sonhustru och stjuison.

Stenfelt, Pehr Edvin, f. 1842 ³¹/₇, f. d. bibliotekarie, † 1917 ²¹/₁₀ i Södertälje, efterlämnande änka Ester Sofia Nathalia, f. Martin och barn i ett föregående gifte.

Stenhammar, Eva Carolina, se *Odenrants*.

Strandberg, Adolf, f. 1843 ⁸/₁₂, f. d. sparbankskamrerare, † 1917 ²⁰/₃ i Ystad, efterlämnande barn, barnbarn och syskon.

Strandberg, Johan Adolf, f. 1844 ¹⁷/₁₂, kyrkoherde, † 1916 ²¹/₁₂ i Åsa, efterlämnande barn och systrar.

Strandberg, Sofie Augusta Olivia, f. 1827 ¹⁰/₁, † 1917 ⁷/₃ i Stockholm, efterlämnande syskons barn.

Strindberg, Hans, f. 1884 ³/₃, försäkringstjänsteman, † 1917 ³/₉ i Hälsingfors, efterlämnande änka Olga, f. Leväinen och systrar.

Strömberg, Johan August, f. 1834 ²⁵/₃, grosshandlare, † 1917 ¹¹/₈ i Norrtälje, efterlämnande systerbarn.



Sundberg, Clara Christina Charlotta, f. Koch 1835 ²⁵/₁₁, änka 1900 efter ärkebiskopen, teol. d:r Anton Niklas Sundberg, † 1917 ²⁵/₁ i Uppsala, efterlämnande syster och syskons barn.

Sundborg, Christina Sofia Magdalena Fredrika, se *Fries*.

Sundin, Henning Rutger, f. 1865 ¹³/₁₂, bruksägare, † 1917 ²³/₃ i Stocksund, efterlämnande änka Ebba, f. Bäärnhelm, barn och syskon.

Swartling, Anne-Marie, se *Lidforss*.

Swartz, Sophia Carolina Lovisa, f. Hülphers 1835 ¹¹/₅, änka 1885 efter fabriksiddkaren Johan Gustaf Swartz, † 1916 ³⁰/₁₂ i Norrköping, efterlämnande syskons barn.

Svensson, Bertha Carolina Axelina, se *Lilliebjörn*.

Svensson, Hilda Charlotte, se *Ewerlöf*.

Svensson, Hilma Vilhelmina, se *Janse*.

von Sydow, Clara Augusta, f. Ekelöf, änka 1904 efter bankdirektören Carl Gustaf von Sydow, † 1917 ¹⁵/₉, efterlämnande dotter i ett föregående gifte, barnbarn och syster.

Söderbaum, Carl, f. 1842 ³/₁₀, f. d. krigsråd, † 1917 ³/₁₀ i Stockholm, efterlämnande två söner och barnbarn.

Söderbaum, Johanna Wilhelmina, se *Arnberg*.

Södermark, Alida Charlotta, f. 1866 ²/₂, † 1917 ¹⁷/₁, efterlämnande moder och syskon.

Tengstrand, Alma Regina, f. Petterson 1857 ²⁰/₉, † 1917 ¹⁹/₁ i Göteborg, efterlämnande make, grosshandlaren Axel Fredrik Tengstrand, barn, barnbarn och syskon.

Tengvall, Josef August, f. 1831 ⁶/₁₁, f. d. provinsialläkare, † 1917 ²⁰/₇ i Vimmerby, efterlämnande barn och barnbarn.

Testrup, Johanna Margareta, se *von Plomgren*.

Timm, Elisabeth, f. Lundberg 1845 ³¹/₁₀, änka 1884 efter kronolänsmannen Carl Edvard Timm, † 1917 ⁶/₁₀ i Skultuna, efterlämnande barn och barnbarn.

Tiselius, Henrika Charlotta, se *Falk*.

Tisell, Mathilda Wilhelmina, se *Lagerfelt*.

Tranchell, Anna Sofia Margareta, f. 1832 ¹⁴/₅, † 1916 ²⁸/₁₁
i Malmö, efterlämnande syster och syskonbarn.

Trotzig, Hilda Augusta, f. Samuelsson 1865, † 1917 ²³/₂
i Hedemora, efterlämnande en son och en dotter.

Ugarph, Sophia Carolina, se *Lundvall*.

Ullman, Carl Magnus, f. 1833 ¹²/₄, med. hedersdr.: professor, † 1917 ³¹/₃ i Göteborg, efterlämnande broder samt systerbarn.

Ullman, Elsa Maria, f. 1902 ²⁷/₃, † 1917 ¹/₅ i Kohlsäter, efterlämnande moder och syskon.

Ullman, Gustaf Natanael, f. 1837 ²⁸/₈, f. d. bokhållare, † 1917 ¹⁹/₉ i Göteborg, efterlämnande systerbarn.

Ulrich, Carolina Amalia, se *Widegren*.

Unander, Agda Elisabeth, se *Henschen*.

Undén, Rudolf, f. 1858 ¹¹/₄, f. d. stationsinspektör, † 1917 ¹³/₉ i Melldala, Timmersdala, efterlämnande änka Agnes Elvira, f. Frebelius, barn och syskon.

Waldenström, Margareta Paulina, f. 1848 ¹/₁, † 1917 ¹¹/₂
i Torps prästgård, efterlämnande bröder.

Waldenström, Paul Petter, f. 1838 ²⁰/₇, f. d. lektor, † 1917 ¹⁴/₇ i Lidingö villastad, efterlämnande änka Matilda Fredrika Theodora, f. Hallgren, barn, barnbarn och barnbarnsbarn.

Waldenström, Paulus Nathanael, f. 1870 ⁷/₂, affärsman, † 1917 ³/₈ i Lidingö villastad, efterlämnande änka Blanche, f. Peterson, dotter, moder och syskon.

Waldenström, Thore, f. 1880 ¹⁷/₁₂, fil. och teol. kand., † 1917 ²³/₁ i Lund, efterlämnande föräldrar, trolofvad och syskon.

Walín, Daniel Gustaf, f. 1867 ²⁵/₈, vice häradshöfding, rådmán, † 1917 ²/₁₀ i Gefle, efterlämnande änka Hedvig Elisabeth, f. Lindgren, barn och syskon.

Waltman, Amelie Therese, se *Björklund*.

- Warburg, Shirley Ware*, f. 1881 $\frac{2}{6}$, möbelarkitekt, † 1917 $\frac{20}{3}$ i Lingfield, England, efterlämnande moder och syskon.
- Warödel, Ruth*, f. 1893 $\frac{9}{9}$, lärarinna, † 1917 $\frac{6}{9}$ i Vänersborg, efterlämnande föräldrar och syster.
- Wawrinsky, Alma Augusta Kristina*, se *Amnell*.
- Weibull, Richard Ludvig Filip*, f. 1852 $\frac{18}{11}$, godsägare, † 1917 $\frac{5}{4}$ på Folkestorp, efterlämnande änka Gerda Sofi Augusta, f. Holmberg, barn, barnbarn och syster.
- Weinberg, Filip Alfred*, f. 1841 $\frac{10}{5}$, direktör, † 1917 $\frac{17}{3}$ i Ämäl, efterlämnande barn, barnbarn och broder.
- Wennberg, Hildur Maria*, se *Kolmodin*.
- Wernstedt, Hanna*, f. Ringborg 1848 $\frac{8}{2}$, † 1917 $\frac{27}{4}$ i Strängnäs, efterlämnande make borgmästaren Lago Johan Axel Wernstedt, barn, barnbarn och bröder.
- Wester, Carl Axel*, f. 1847 $\frac{14}{4}$, f. d. öfverste, † 1917 $\frac{2}{6}$ i Sköfde, efterlämnande änka Hilda Justina, f. Wikander, döttrar och barnbarn.
- Westman, Nicolas Theodor Désiré*, f. 1846 $\frac{5}{7}$, f. d. landssekreterare, † 1917 $\frac{21}{7}$ i Gräbbestad, efterlämnande änka Agnes Maria, f. Ekman, son och systrar.
- Victorin, Johan Karl*, f. 1860 $\frac{17}{7}$, köpman, † 1917 $\frac{31}{3}$ i Stockholm, efterlämnande änka Hilma Matilda, f. Bystedt, och barn.
- Widegren, Carolina Amalia*, f. Ulrich 1838 $\frac{26}{3}$, änka 1899 efter guvernementssekreteraren, tullförvaltaren Fredrik Waldemar Widegren, † 1917 $\frac{27}{1}$ i Ystad, efterlämnande dotter och systrar.
- Wiegandt, Mathilda Elisabeth*, se *Beskow*.
- Wijkström, Agnes Susanna Maria*, f. 1849 $\frac{30}{12}$, † 1917 $\frac{13}{2}$ i Oskarshamn, samma dag som systemen Sofie, efterlämnande brorsbarn.
- Wijkström, Sofie Helena*, f. 1834 $\frac{10}{6}$, † 1917 $\frac{13}{2}$ i Oskarshamn, samma dag som systemen Agnes, efterlämnande brorsbarn.
- Williams, Signe Elisabeth*, f. Bagge 1865 $\frac{21}{3}$, änka 1906 efter handlanden David Harry Williams, † 1917 $\frac{3}{2}$ i Eastbourne, England, efterlämnande syster, styfmoder och halfsyskon.

Ygberg, Hans Ludvig, f. 1856 $\frac{9}{10}$, grosshandlare, † 1917 $\frac{10}{2}$ i Göteborg, efterlämnande barn och barnbarn.

Zethelius, Herman Fredrik, f. 1850 $\frac{7}{12}$, bergsingenjör, † 1917 $\frac{5}{4}$ i Falun, efterlämnande änka Anna Nanny, f. Melkerson, barn, barnbarn och syskon.

Zethelius, Johanna Sofia Hildegard, f. Hjortzberg 1821 $\frac{24}{1}$, änka 1877 efter kommandörkaptenen Adolf Viktor Zethelius, † 1917 $\frac{28}{5}$ i Stockholm, efterlämnande son, barnbarn, barnbarnsbarn och syster.

Zethräus, Emilie Mathilda Regina, se *Broms*.

von Zweigbergk, Anna Fredrika, f. 1860 $\frac{1}{4}$, † 1917 $\frac{1}{2}$ på Stafsäter, efterlämnande sväger, syster- och brorsbarn.

von Zweigbergk, Gustaf Frithiof, f. 1829 $\frac{5}{3}$, f. d. landtbrukare, † 1917 i mars, efterlämnande änka Bertilla Augusta Clementine, f. Ekeröth, barn och barnbarn.

Åkerman, Per Axel, f. 1831 $\frac{5}{6}$, f. d. översteföjtnant, † 1917 $\frac{20}{1}$ i Söderhamn, efterlämnande änka Gurh. f. Bratt, och barn.

Öhman, Julia Margareta, se *Bagge*.

Örtenblad, Olof Herman Thorsten, f. 1849 $\frac{25}{3}$, rådman, direktör, † 1917 $\frac{2}{5}$ i Luleå, efterlämnande änka Carolina Atilda, f. Bergström, barn, barnbarn och syskon.

Örtenblad, Veit Thorsten, f. 1855 $\frac{20}{4}$, byråchef i domänstyrelsen, † 1917 $\frac{19}{1}$ i Stockholm, efterlämnande änka Anna Lovisa, f. Hellström, barn och syskon.

Förteckning

öfver i kalendern förekommande manliga och lefvande kvinnliga personer, som icke tillhöra de i kalendern intagna släkterna, med hänvisning till dessa släkter.

Manliga.

- | | |
|----------------------------------|----------------------------------|
| Agrelius, O. M. — Hökerberg | Andersin, G. W. — Alrutz |
| Agrell, P. S. — Osterman | Anderson, A. — Oldenburg |
| Ahlberg, A. W. — Malm | Anderson, S. A. H. — Landelius |
| Ahlberg, J. — Sonden | Anderson, V. — Bernström |
| Ahlgren, A. J. E. — Lagerlöf | Andersson, A. — von Zweigbergk |
| Ahlgren, G. — Flensburg | Andersson, E. — Laurin |
| Ahlgren, P. C. — Faxe | Andersson, E. A. W. — Centerwall |
| Ahlström, J. G. — Kempff | Andersson, J. — Bodman |
| Ahlström, J. W. — Egnell | Andersson, J. A. — Brunberg |
| Ahnfelt, O. N. T. — Flensburg | Andersson, K. E. — Bagge |
| Ahra, S. J. — Koræa | Andersson, K. S. — Dymling |
| Albrektsson, G. — Gentzschein | Andersson, L. — Björkman |
| Alexanderson, A. F. — Hildebrand | Andersson, M. — Äre |
| Alexanderson, K. — Björnström | Andersson, M. T. — Elfman |
| Alin, G. — Siegbahn | Andersson, T. L. — Örtenblad |
| Alin, K. J. — Siegbahn | André, A. — Gentzschein |
| Allguln, H. J. — Myhrman | Andreasson, J. — Rhodin |
| Allhusen, E. L. — Helling | Andrén, H. — Dillner |
| Almén, A. T. — Fries | Andrén, J. E. — Aspelin |
| Almgren, J. T. — Krapelien | Andrén, J. H. — Hamberg |
| Almqvist, A. — von Proschwitz | Angered, H. — Strandberg |
| Almqvist, J. H. — Dahlander | Ankarerona, A. H. E. — Sjöberg |
| Alsterlund, A. R. — Lemchen | Ankarerona, H. R. — Nyström |
| Alstermark, C. R. — Wistrand | Ankarerona, S. T. — Kjellberg |
| Amilon, C. J. — Stridbeck | Apelstam, C. O. — Strandmark |
| Amilon, C. A. — Thyselius | von Arbin, A. M. — Bring |
| Amnéus, P. D. — Berlin | Areskoug, A. — Sonden |
| Anckarsvärd, P. F. E. — Grill | Arfwedson, E. R. — Sederholm |
| Ancker, E. G. — von Sydow | Arfvidsson, H. D. — Crona |
| Ancker, J. A. — von Sydow | Arhusiander, A. — Björling |
| Anderberg, I. — Bratt | Arne, O. W. — Unger |
| Andersen, C. — Lindman | Arnell, H. W. — Afzelius |

- Arosenius, D. B. — Arborelius
 Arvedson, F. — Ternstedt
 Aschan, C. N. M. — Hyltén-Cavallius
 Ashton, N. N. — Mebius
 Askberg, J. A. — Sylwan
 Asklund, S. F. — Egnell
 Aspelin, C. G. — Henschen
 Assarsson, N. O. — Smitt
 Assarsson, P. — Flensburg
 Axelson, S. M. — Malmström
 Axén, F. A. — Osterman

B
 Bache, C. — Krook
 Bache, T. — Krook
 von Bahr, N. R. C. O. — Lindroth
 Bahrman, I. A. — Bratt
 Baker, J. W. — Leffler
 Banck, G. W. — Geijer
 Bark, J. A. — Brunberg
 Barnekow, F. K. — Dickson
 Barre, C. O. — Broms
 Behm, C. J. L. — Wettergren
 Belfrage, C. E. — Sjögren
 Bengtsson, A. J. — Leffler
 Bentz, E. — Bjuggren
 Berg, G. — Ryding
 Berg, G. L. — Wistrand
 Berg, J. A. — Nyström
 Berg, J. F. — Berlin
 Berg, J. W. — Santesson
 Berg, K. F. — Bratt
 Berg, S. F. — Frisell
 Berge, N. E. — Borelius
 Bergemal, E. — Kræpelien
 von Bergem, G. D. M. — Henschen
 Bergendahl, G. — Leffler
 Bergendal, F. W. — Hoppe
 Bergenstråhle, F. G. G. — Berling
 Bergenstråhle, J. E. G. — Wallenberg
 Bergenzaun, P. A. — Hallin
 Berggren, D. B. — Appelfoht
 Berggren, F. — Hjortzberg
 Berggren, O. L. — Holmgren
 Berggren, P. G. — Gullberg
 Bergholtz, P. J. V. — Appelfoht
 Bergius, C. Y. — Beetz von Beetzen
 Bergius, J. — Smith
 Bergius, O. G. — Appelfoht
 Berglund, A. L. — Munthe
 Berglund, J. — Hebbe
 Bergman, A. D. — Ullman
 Bergman, E. T. — Hain
 Bergman, G. — Adrian
 Bergman, N. G. V. — Strandberg
 Bergman, P. — Bergström
 Bergman, W. G. — Tegnér
 Bergman-Paul, E. F. — Wikblad
 Bergqvist, C. G. — Petri
 Bergqvist, K. O. — Thermanius
 Bergson, C. R. — Undén
 Bergson, K. R. — Undén
 Bergstedt, C. H. B. — Kjellberg
 Bergsten, A. — Osterman
 Bergsten, H. W. — Swartling
 Bergsten, N. A. — von Rettig
 Bergström, C. F. — Psilander
 Bergström, G. A. — Fellenius
 Berndtson, G. — Dahlander
 Betzen, C. J. H. — Beetz von Beetzen
 Bevis, H. — Henschen
 Bexell, D. E. F. S. — Ullman
 Beyer, H. — Ekman
 Bianchini, A. — Wadstrom
 Billing, A. G. L. — Brung
 Billman, B. A. G. — Geijer
 Billman, J. A. — Undén
 Bishop, E. L. — von Sydow
 Björklund, G. — Dahlander
 Bjerkén, A. — Geijer
 Björck, C. H. — Kjellberg
 Björck, J. H. — von Sydow
 Björk, C. — Aurelius
 Björkenstam, F. B. — Tranchell
 Björkman, A. W. — Ramström
 Björkman, H. G. L. — Liedholm
 Björumarek, C. R. T. — Hjortzberg
 Björnstierna, C. J. M. — Wallenberg
 Björnstierna, O. R. M. T. — Hök
 Björnwall, E. — Palm
 Björzell, O. — Widell
 Bladini, E. G. M. — Almquist
 Blanck, N. A. — Lilljevist
 Blidberg, P. J. F. — Leffler
 Blix, G. — Schenström
 Block, G. D. — Herrlin
 Blom, G. M. — Munthe
 Blomberg, K. H. S. — Warburg
 Blomberg, N. J. R. — Smitt
 Blomén, J. V. — Beskow

- Blomquist, A. N. — Lehman
 Bobeck, O. — Santesson
 Boberg, G. F. — Schoiander
 Boëthius, P. A. — Schenström
 Bogren, J. A. — Crona
 Boheman, C. R. H. — Abramson
 Boheman, M. A. H. E. — Giron
 Bohm, V. A. L. — Leffler
 Bolin, P. S. — Hägg
 Bolin, V. P. — Bager
 Bolinder, H. L. — Strandberg
 Bolling, A. M. — Lindman
 Bolling, S. T. R. — Uff
 Boman, A. — Lundborg
 Boman, C. E. — Berlin
 Bonde af Björnö, C. G. — Dickson
 Borg, H. P. J. — Ulmgren
 Borg, J. A. — Rystedt
 Borglind, J. H. — Smitt
 Borgvall, G. A. — Bodman
 Borrie, L. J. J. son — Bagge
 Borrie, N. E. — Körling
 Boström, G. A. H. — Rystedt
 Boström, H. H. E. — Hallberg
 Boström, P. G. L. — Wadström
 Bouveng, G. — Myhrman
 Braconier, J. H. — Arrhenius
 Brandberg, C. A. — Schultzberg
 Brandberg, G. T. — Hildebrandsson
 Brandin, F. E. — Hjortzberg
 Brandt, J. T. I. — Dillner
 Brate, T. I. M. — Munthe
 Bratt, B. A. W. — Kjellberg
 von Braun, C. G. J. — Beselin
 Bredin, J. — Ullman
 Brezce, L. B. — Henschen
 Breitholtz, C. A. — Björnström
 Breitholtz, C. H. E. — Munthe
 Bremberg, E. — von Sydow
 Broady, H. — Egnell
 Broander, N. J. — Munthe
 Broander, O. — Munthe
 Brodén, E. — Afzelius
 Brodén, E. E. T. — Berlin
 Brodén, J. I. — Tegnér
 Brodin, C. N. — Kylberg
 Broman, I. — Berlin
 Broman, J. A. P. — Liedholm
 Browall, C. L. — von Proschwitz
 Brulin, J. O. H. — Abramson
 Bruno, C. G. — Leffler
 Brunskög, V. H. M. — Koran
 Bruzelius, R. S. — Aspelin
 Brynolf, O. O. — Lemchen
 Bräkenhielm, G. W. — Bagge
 Bucht, G. W. — Sidner
 (af) Burén, C. F. — Hallberg
 (af) Burén, C. H. P. — Sjögren
 (af) Burén, K. A. D. — Centerwall
 Burke, J. F. — Enhörning
 Busck, J. G. — Ullman
 Bygren, J. N. B. — Telander
 Bäckstadi, C. F. E. — Selligren
 Bäckström, C. A. — Bodman
 Bäckström, E. J. — Hebbe
 Bäckström, J. A. — Telander
 Böklin, D. — Gellerstedt
 Bökman, E. Z. — Björkman
 Cabanos, A. G. — Dahlander
 Camasco, J. P. — Munktel
 Carlberg, A. R. — Selligren
 Carlberg, G. K. I. — Smitt
 Carlens, O. — Hjorth
 Carlgren, O. H. — Linder
 Carli, E. J. — Dymling
 Carlin, C. J. — Kockum
 Carlson, C. M. — Geijer
 Carlson-Edwards, E. G. H. —
 Appeltoft
 Carlsson, A. E. — Krook
 Carlsson, C. H. — Osterman
 Carlsson, C. R. — Dillner
 Carlsson, G. — Strandmark
 Carlsson, N. — Kockum
 Carlsten, D. B. — Kleberg
 Caselli, P. L. — Dymling
 Casparsson, E. H. — von Feilitzen
 Cassel, A. E. — Mossberg
 Cavalli, C. O. — Rydin
 Cavalli, L. G. — Berling
 Cavallin, B. S. C. — Ryding
 Cederberg, E. A. — Kempff
 Cederblad, K. R. — Scholander
 Cederbom, L. A. — Ullman
 Cedercrona, H. A. A. — Hök
 Cederström, B. E. C. L. — Fellers
 Cederström, O. R. G. A. — Kempff
 Cervin, C. — Dickson
 Charpentier, C. R. A. — Geijer
 Christensen, P. — Fellenius
 Christenson, A. T. — Örtenblad
 Christenson, H. — von Proschwitz
 Christerson, E. G. H. — Unger

- Christiansen, S. T. Egnell
 Christofferson, A. — Dahlander
 Christophersen, W. C. — Juhlin
 Dannfelt
 Chrusander, O. — Brunnberg
 Clason, E. C. H. — Ulf
 Claus, C. A. — Sprinchorn
 Clausen, P. — Sörensen
 Clayton, A. V. — Unger
 Coles, P. B. — Nyström
 Collén, A. M. — Dybeck
 Collin, E. — Kylberg
 Corin, C. E. — Beskow
 Corin, E. G. — Sachs
 Cornell, J. H. — Henschen
 Cosby, J. — Lindström
 Crafoord, C. F. — Sieghahn
 Cronhielm af Hakunge, G. O. —
 Gahn
 Cronvall, E. G. — Rystedt
 Cronvall, P. A. — Waller
 Curtis, G. T. — Nyström
- D**
 Dabelstein, H. — Enell
 Dafgård, A. A. H. — Carlander
 Dahl, C. G. W. — Swartling
 Dahlbeck, C. O. — Frisell
 Dahlgren, B. A. — Örtenblad
 Dahlgren, G. A. — Bergström
 Dahlgren, K. P. — Hallberg
 Dahlhoff-Nielsen, V. — Hedlund
 Dahlin, P. B. — Oldenburg
 Dahlman, S. V. — Hamberg
 Dahlström, A. J. A. — Ekman
 Dalman, K. O. F. — Leffler
 Dalsjö, A. O. — Holmgren
 Danell, H. — Beckman
 Danielsen, J. J. — Hamberg
 von Dardel, G. F. N. — Lindman
 von Dardel, O. A. — Burén
 Daug, H. T. — Hernmarck
 Davidson, P. — Oldenburg
 Davidsson, E. A. — Liedholm
 de, Birny L. — Kullberg
 de Broen, G. S. N. — Lindroth
 de Frumerie, G. — Helleday
 De Geer, L. G. F. — Jungstedt
 De Geer af Finspång, G. L. —
 Sörensen
 Dehlin, C. J. — Sjögren
 Déhn, O. B. — Eiserman
 De la Gardie, R. — Smith
- de Laval, E. P. H. — Roos
 de Laval, J. H. — Hain
 Dellwik, A. — Lené
 de Maré, C. G. — Kjellberg
 Dhunér, J. — Centerwall
 Dieden, B. M. — Flensburg
 Dieden, G. — Kockum
 Dieden, O. — Dillner
 Diedrichs, J. W. — Rhodin
 Douglas, W. A. — Henschen
 Drakenberg, G. S. — von Prosch
 witz
 Dübel, L. K. — Broms
 Dübois, H. A. O. — Sonden
 Dyfverman, A. D. — Sandberg
- E**
 Eberstein, G. A. — Montelius
 Eckert, A. — Sylwan
 Edgren, J. — Richert
 Edgren, J. G. — Liljewalch
 (af) Edholm, E. — Munstedt
 Edlund, A. V. — Eiserman
 Edström, F. O. — Atzler
 Edström, O. F. — Eiserman
 Ehrenberg, C. G. S. — Santesson
 Ehrensvärd, G. C. A. — Enell
 Ehrner, G. E. — Rystedt
 Ek, F. W. — Braunström
 Ekeberg, L. B. — Swartz
 Ekedahl, D. — Petri
 Ekelund, C. T. — Norrman
 Ekelund, G. M. H. — Frisell
 Ekelund, J. O. E. — Helleday
 Ekelöf, J. A. — Beskow
 (af) Ekenstam, C. T. — Hanningen
 (af) Ekenstam, N. E. — von Feilit-
 zen
 Ekfors, C. B. — Strandmark
 Eklund, G. — Edén
 Eklundh, A. H. O. — Hylten
 Cavallius
 Ekman, F. — Krapelien
 Ekman, S. H. — Enhörning
 Ekström, H. — Scholander
 Ekström, H. G. T. — Tranchell
 Ekström, I. T. — Bagge
 Eftman, F. O. — Kockum
 Elmers, O. — Appelberg
 Elmqvist, F. A. H. — Nijber
 Elvers, C. J. — Örtenblad
 Emanuelsson, A. — Lemchen
 Enander, F. — Gentschein

- Enequist, W. — Osterman
 Eneström, L. — von Proschwitz
 Engholm, N. E. R. — Selligren
 Englund, O. L. — Ahlsell
 Engström, C. C. — Kjellberg
 Enström, M. — Grevesmühl
 Erickson, E. K. — Sjöbohm
 Ericson, C. W. — Nyblæus
 Ericson, G. — von Zweigbergk
 Ericson, N. E. — Ramström
 Ericson, W. — Flenburg
 Ericsson, C. E. — Hygrell
 Ericsson, W. — Björling
 Erikson, E. C. — Ekman
 Eriksson, A. G. — Björkman
 Eriksson, C. — Osterman
 Eriksson, C. E. — Hallberg
 Eriksson, E. — Dillner
 Eriksson, E. — Geijer
 Eriksson, K. G. — Thernænius
 Eriksson, K. I. — Berger
 Eriksson, N. R. — von Zweigbergk
 Eriksson, T. K. I. — Kullberg
 Eriksson, V. — Brunnberg
 Eskilsson, P. E. — Liedholm
 von Essen, A. N. — Dickson
 von Essen, C. M. — Wallenberg
 von Essen, H. H. — Dickson
 von Essen, P. H. F. — Roos
 von Essen af Zellie, C. H. A. —
 Beetz von Beetzen
 Estberg, J. F. A. — Smith
 Eswein, F. — Sederholm
 Eulenburg, M. — Ahlmann
 Evers, E. — Swartling
 Evers, K. W. H. — Lieberath
 Ewert, R. — Carlander
- Fagerberg, G. A. — Hagberg
 Fahstedt, B. G. — Egnell
 Falck, A. F. — Nisser
 Falk, B. H. — Geijer
 Falk, J. L. — Sjöbohm
 Falkenberg af Bälby, G. — Swartz
 Falkenberg af Bälby, C. H. E. —
 Zielfelt
 Falkenberg af Trystorp, C. A. —
 Ekman
 Falkenberg af Trystorp, M. —
 Malmsten
 Falkman, O. C. A. — Wallenberg
 Fallenius, C. M. H. — Beskow
- Fallenius, C. M. L. — Juhlin Damm-
 felt
 Fallenius, C. W. — Kjörling
 Fasting, J. J. — Grill
 Fehrman, C. — Ullman
 Ferlén, J. R. — Sylwan
 Ferlin, P. E. O. — Liljewalch
 Fernström, E. F. — Neijber
 Fernström, R. — Santesson
 Festin, E. E. — Behm
 Fewster, C. E. — Bolander
 Finlayson, A. D. — Wendt
 Fischer, J. T. — Hjorth
 Flaeh, G. — Sjöberg
 Flobeck, E. W. — Leffler
 Floderus, M. F. — Brunnberg
 Floor, A. — Appelloft
 Fock, C. A. H. — Wallenberg
 Fogelberg, C. H. — Nyström
 Fogelberg, I. M. — Appelloft
 Folke, E. — Beskow
 Follum, F. — Rydin
 Forsberg, C. O. — Enhörning
 Forsberg, E. — Krook
 Forsberg, E. A. — Liedholm
 Forssbeck, C. H. F. — Almström
 Forssen, K. A. — Forsslund
 Forssius, G. A. A. — Poignant
 Francis, B. — Crona
 Franck, E. G. — Ulf
 Franck, G. E. — Brag
 Franck, H. V. — Brag
 Francke, B. L. — Scholander
 Francke, O. — Liljewalch
 Fredriesson, C. F. G. — Ahlsell
 Frestadius, H. S. — Bagge
 Friberg, A. R. — Lindström
 Friberg, K. A. — Rogberg
 Friedländer, H. — Sachs
 Friedner, G. — Siegbahn
 Fries, K. H. A. — Dickson
 von Friesendorff, G. F. A. —
 Hamburg
 Fröberg, J. H. N. — von Sydow
 Frödin, N. G. O. — Romberg
 Fröding, G. H. — Malmsten
 Frössén, G. — Aspelin
 Fuller, H. — Kempff
 Funch, H. — Nisser
 Funkquist, K. A. — von Zweig-
 bergk
 Färnström, O. E. — Beskow

- Gabrielsson, E.** — Fröding
Gabrielsson, E. H. — Santesson
Gadelius, B. E. — Sidner
Gahn, G. T. P. — Egnell
Gasslander, K. F. — Hamberg
Gaster, B. — Lovén
Gauflin, G. A. — Tranchell
Gavelin, A. N. — Arbman
Gavelin, A. O. — Arbman
Gavelius, G. — Rogberg
Gavuzzi, C. E. — Berlin
Gedda, O. F. — Leffler
von Geijer, C. A. B. W. — Follin
af Geijerstam, E. — Hildebrand
Gerich, H. V. — Jungstedt
Gerlach, H. F. G. — Bagge
Gernandt, E. G. E. — Rubenson
Gibson, W. — Kjellberg
Gierow, P. A. — Sjöblom
Giertta, J. B. S. — Helleday
Giertta, J. E. H. A. — Helleday
Gillblad, C. — Geijer
Glantzberg, C. M. — Arborelius
Gleerup, J. D. — Liedholm
Gleissner, G. — Scheutz
Goës, A. T. — Ulrich
González, R. P. — Dahlander
Graas, H. J. — Nyström
Grafström, E. — Philip
Graham, A. — Liljewalch
Grandin, C. W. — Hedin
Granlund, C. O. — Appeltoft
Granqvist, C. W. — Crona
Granström, G. E. — Lovén
Grant, H. O. E. — Henschen
Grapengiesser, L. J. — Hebbe
Gray-Jobson, R. W. — Ryding
Grefberg, G. E. — Rhodin
Grenander, E. M. — Björnström
Gressard, J. L. — Sederholm
Grevillius, F. — Ekman
Gripenstedt, G. A. M. — Dymling
Grube, J. H. — Hjortzberg
Grundell, I. — Ahlmann
Gråberg, F. L. — Smitt
Grönberg, B. F. V. — von Zweig-
 bergk
Grönwall, J. H. — Adrian
Guignan, E. E. — Santesson
Guilli, C. — Thermenius
Guldbrand, J. G. — Dahlander
Gullbergson, A. F. T. — Egnell
Gullnac, A. — Jacobson
Gullstrand, F. O. — Örtenblad
Gullström, C. J. — Afzelius
Gullström, S. J. — Undén
Gumælius, A. S. — Smitt
Gunnarson, P. E. — Hoppe
Gunnarsson, H. — Thermenius
Günther, C. E. — Grevesmühl
Gustafsson, E. G. — Thermenius
Gustafsson, G. — Ulmgren
Gustafsson, H. — von Zweigbergk
Gustafsson, O. E. — Kylberg
Gyllenhammar, G. — Brag
Gyllenram, A. M. — Liedholm
Gyllenstierna, G. — Neijber
Gyllenstierna, K. — Lindström
Gyllensvärd, K. — Enell
Gylling, Å. O. — Sjögren
Gyllström, O. — Boustedt
Gürtler, J. — Dillner
Gödecke, C. H. D. — Enhörning
Göhle, W. R. — Beckman
Göthe, C. G. — Munthe
Göthlin, G. W. — Geijer
Haake, H. — Jublin Dannfelt
Hægerström, K. G. — Osterman
Hagberg, A. — Rhodin
Hagberg, C. H. G. — Romberg
Hagen, A. R. — Wadström
Haglund, F. W. — Psilander
Haglund, G. G. — Leffler
Hagström, C. G. F. — Grevesmühl
Hagström, J. O. — Örtenblad
Hahr, A. V. E. — Sundin
von Hall, G. V. H. — Gullstrand
Hallberg, J. A. — Brunnström
Hallbäck, P. J. — Henschen
Hallenberg, P. — Hyberg
Hallencrutz, F. — Leffler
Hallencrutz, F. A. L. — Dickson
Hallgren, K. M. — Örtenblad
Hallin, C. H. E. — Hjortzberg
Hallin, J. W. — Wallenberg
Hallström, A. F. — Kolmodin
Hallström, C. A. — Thermenius
Hallström, H. J. — Gullberg
Hallström, N. G. G. — Smith
Hallström, O. C. — Hebbe
Hamilton, H. A. P. — Dickson
Hamilton, H. R. — Telander
Hamilton, J. W. — Follin

- Hamilton, K. A. — Abramson
 Hammar, A. T. — Hökerberg
 Hammarskjöld, K. H. L. — Alm-
 quist
 Hammarskjöld, P. A. L. R. —
 Neijber
 Hammarstrand, A. T. — Hebbe
 Hammarström, C. F. — Smith
 Hammarström, C. W. — Behm
 Hammig, W. — Ahlmann
 Hammer, J. W. — Löfgren
 Hannell, C. L. — Sjöblom
 Hansen, A. — Kockum
 Harder, P. S. — Geijer
 Harding, C. C. — Beckman
 Hasselberg, C. J. E. — Arbman
 Hasselblad, I. V. — Carlander
 Hasselbom, D. O. — Malmström
 Hasselgren, A. — Körsner
 Hasselrot, B. C. — Nyström
 Hasselrot, S. T. — Åhlund
 Hastings-Jones, A. — Knös
 Hazelius, F. A. — Frisell
 Hazelius, F. F. — Gahn
 Heckscher, E. — Rubenson
 Hector, J. E. — Hägg
 Hedberg, F. — Scheutz
 Hedborg, S. A. A. — Wettergren
 Hedelius, P. F. E. A. — Swartz
 Hedenberg, A. B. — Colliander
 Hedengren, D. — Hallin
 Hedenskog, K. O. — von Zweig-
 bergk
 Hederström, K. W. — Körling
 Hedin, C. — Enell
 Hedlund, J. A. — Lindman
 Hedman, E. — Behm
 Hedström, E. — Thermanius
 Heerberger, W. — Beskow
 Hegardt, J. H. B. — Björnström
 Hegnander, K. — Richert
 von Heideken, G. — Liljewalch
 Heijl, C. A. — Lefler
 von Heijne, A. G. — Gahn
 von Heijne, E. G. — Appelberg
 Heimbürger, H. — Hildebrand
 Helander, P. — Helleday
 Hellberg, W. — Dymling
 Hellbom, E. W. M. — Juhlin
 Dannfelt
 Helleberg, T. — Hamberg
 Hellner, J. — Ekman
 Hellstenius, A. P. — Rhodin
 Hellström, A. — Stridsberg
 Hemlin, J. V. — Stridsberg
 Henriques, H. — Zander
 Herbert, J. H. A. — Sandberg
 Herbert, W. E. — Henschen
 Herbst, W. — Krook
 Hernqvist, J. A. — Siegbahn
 Herslow, C. C. P. — Tranchell
 Herslow, E. G. C. — Kockum
 Hertz, E. — Philipson
 Hesser, C. H. — Almquist
 Heyden, O. P. R. — Osterman
 Hildesheim, H. — Warburg
 Hill, V. E. — von Sydow
 Hillborg, E. G. T. — Centerwall
 Hillman, I. L. V. — Hyberg
 Hindbeck, F. H. O. — Brunnberg
 Hjorth, B. O. — Göransson
 Hoeck, C. A. — Ahlmann
 Hoffman, K. T. K. A. — Örtenblad
 von Hofsten, C. A. E. — Carlander
 von Hofsten, K. — Hallberg
 von Hofsten, N. G. E. — Berlin
 von Hofsten, S. E. — Santesson
 Hofverberg, J. G. F. — Scholander
 Hohner, P. — Hjorth
 Hollister, J. — Henschen
 Holm, E. — Appeltoft
 Holm, O. P. — Lagerlöf
 Holmberg, A. A. — Adrian
 Holmberg, G. G. — Ullman
 Holmberg, H. — Hägg
 Holmberg, T. O. P. — Kjelleström
 Holmertz, J. C. V. — Boustedt
 Holmgren, J. T. — Beckman
 Holmström, B. I. T. — Krook
 Holmström, M. V. — Eiserman
 Holmström, O. — Heurlin
 Holst, C. R. — Rhodin
 von Holst, E. G. — Hanngren
 Holtvedt, J. M. — Clarholm
 Hoppe, G. — Colliander
 von Horn, A. G. — Kjellberg
 von Horn, L. L. — Rettig
 Horney, A. F. — Smith
 Hultkrantz, S. — Ullman
 Hüttner, M. S. — Ruben
 Hwitfeldt, E. J. — Psilander
 Hydén, O. — Trana
 Hyltén, E. L. — von Sydow
 Hådel, P. — Engströmer



Håkanson, E. M. — Rogberg
 Håkanson, A. — Kullberg
 Håkanson, A. W. — Tottie
 Håkansson, P. T. — Palm
 Hällén, O. — Brunenberg
 Hägglöf, R. R. T. — Ryding
 Häggner, S. J. — Mebius
 Hässler, C. A. — Bagge
 Höckert, C. F. A. — Hallberg
 Högberg, D. G. — Knös
 Höglund, C. J. A. — Gentzschein
 Höglund, C. O. — Nyström
 Höglund, N. O. — Kockum
 Högman, E. J. S. — Björkman
 Högstedt, J. — Teguér
 Hök, C. G. — Koræen
 Hök, E. M. — Sederholm
 Hörstedt, A. F. — Adrian
 Hörstedt, C. A. — Adrian
 Höst, K. — Smith

Indebetou, C. D. G. — Aspelin
 Indebetou, J. G. — Strandberg
 Ingelman, C. G. — Bergh
 Isacson, N. G. — Eiserman
 Isæus, E. K. — Santesson
 Isoz, E. J. A. — Fellenius

Jacobsén, H. — Appelloff
 Jacobson, C. N. — Laurin
 Jacobsson, G. E. — Rhodin
 Jacobsson, J. — Wallenberg
 Jacobsson, S. — Leffler
 Jagenburg, E. — Eiserman
 Janér, T. E. W. — Montelius
 Janse, A. F. D. — Swartz
 Janson, A. — Borgstedt
 Jansson, G. — Follin
 Jansson, R. — Hedén
 Janzén, G. — Elfman
 Jeansson, H. — Wäulin
 Jernbergh, C. I. — Henschen
 Jernström, E. A. — Borelius
 Jernström, J. I. — Borelius
 Johanson, A. P. — Petri
 Johanson, A. S. — Pleijel
 Johansson, A. — Ullman
 Johansson, A. B. — Liedholm
 Johansson, C. A. — Göransson
 Johansson, D. A. — Palm
 Johansson, E. — Bodman
 Johansson, E. W. — Engströmer

Johansson, F. R. — Engströmer
 Johansson, J. A. — Brunnberg
 Johansson, J. O. — Fellenius
 Johansson, J. V. — Siegbahn
 Johansson, K. E. — Brogren
 Johansson, T. — Oldenburg
 Johnson, N. N. — Scheutz
 Johnsrud, T. E. — Hebbe
 Jonson, H. — Westerberg
 Jonsson, A. I. — Tottie
 Jonsson, G. V. — Hoppe
 Jonsson, K. — Sylvan
 Josephson, R. — Abramson
 Juhlin, J. A. — Brunnström
 Jungberg, C. E. — Engströmer
 Jönsson, A. — Camitz
 Jönsson, G. A. — Osterman
 Jönsson, K. — Boustedt

Kahlmeter, F. G. — Lindman
 Kaijser, F. R. — Lovén
 Kalén, K. H. — Sandström
 Kalling, B. M. S. — Lilljekvist
 Kallstenius, G. S. N. — Roosval
 Kantzow, G. L. — Sundin
 Karlgren, K. — Hök
 Karlsson, K. E. — Beckman
 Karlstrand, S. — Brunnström
 Karlström, J. G. — Björkman
 Kastman, K. A. — Sjögren
 Kay, J. H. — Tegnér
 Keiller, D. A. — Redlund
 Ketelsen, A. J. — Knös
 Key-Åberg, H. M. L. — Behm
 Kihlgren, G. A. — Dyberg
 Kihlström, D. R. — Santesson
 Kilman, H. M. — Hallin
 Kilman, N. — Martin
 Kilpeläinen, A. — Aspelin
 Kinberg, W. — Schenström
 Kindal, M. — Egnell
 Kindberg, J. A. — Strandberg
 Kindeström, J. A. N. — Siegbahn
 Kindlund, P. F. — Eiserman
 Kinnander, I. K. — Siegbahn
 Kistner, O. A. — Kolmodin
 Kjellander, R. W. — Dybeck
 Kjellberg, A. G. — Stenkula
 Kjellberg, C. J. — Löfgren
 Kjellberg, N. — Geijer
 Kjellerstedt, P. F. — Eiserman
 Kjellgren, I. A. — Strandberg



- Kjellgren, M. W. — Hebbe
 Kjellström, W. A. — Gellerstedt
 Klarström, A. — Knös
 af Kleen, C. W. — Berling
 af Kleen, J. G. — Gahn
 Klemming, S. — Smith
 af Klercker, C. E. — Lovén
 Klinckowström, A. A. C. R. E.
 Gylden
 Klingspor, P. O. L. — Sjögren
 af Klint, G. — Helling
 af Klintberg, C. F. — Westerberg
 af Klinteberg, C. V. — Sjögren
 Koch, C. O. — Unger
 Koch, N. A. — Unger
 von Koch, N. F. H. — Neijber
 Kock, J. — Herrlin
 Kollberg, E. M. G. — Jungstedt
 Kolls, A. F. — Nyström
 Korsell, G. I. — Heurlin
 Kouweld, C. — Schenström
 Kræfting, U. — Stridsberg
 Kramer, F. H. — Lundeberg
 Kræfting, J. H. — Grill
 Kreüger, C. H. E. M. H. — Heurlin
 Kreuger, H. J. H. — von Sydow
 Krogh, C. O. — Wistrand
 Krokstedt, E. T. — Munthe
 Kronberg, J. J. F. — Scholander
 Kronje, J. B. — Rettig
 Kruse, L. A. — Strandberg
 Kruse, L. G. — Kockum
 Kruse af Verchou, C. O. — Sylvan
 Kugelberg, C. P. — Rogberg
 Kugelberg, F. W. — Kylberg
 Kullberg-Mayer, O. F. — Kull-
 berg
 Kulneff, N. P. — Brunnström
 Kumlin, E. W. — Grevesmühl
 Küpper, H. J. H. — Appelfoht
 Kuylenstierna, C. J. L. — Hjorth
 Kyhlberg, O. — Swartling
 Källén, A. P. — Colliander

Lagerberg, C. P. — Follin
 Lagercrantz, A. E. W. — Hernmarck
 Lagerfelt, A. I. G. — Grill
 Lagergren, F. A. — Engströmer
 Lagerhjelm, P. U. — Bagge
 Lagerlöf, C. B. — Mebius
 Lagerqvist, C. A. — Bagge
 lamberg, L. H. — Sederholm

 Lamberg, T. N. — Kjellberg
 Lamby, N. I. — Trana
 Lamm, H. F. — Philipson
 Landahl, P. M. V. — Bodman
 Landberg, H. F. — Wollert
 Landberg, J. S. — Hjorth
 Landén, O. W. — Rissler
 Landström, K. T. — Laurin
 Landtmansson, C. J. G. — Sonden
 Langenskiöld, B. K. J. — Ekman
 Larson, C. J. — Hedin
 Larson, J. E. — Pröding
 Larson, J. H. — Björling
 Larsson, A. L. G. — von Sydow
 Larsson, C. A. — Borelius
 Larsson, C. A. — Lindroth*
 Larsson, J. L. — Ljungman
 Larsson, K. H. — Westerberg
 Larsson, L. — Björkman
 Larsson, P. — Lindroth
 Laurell, E. G. — Geijer
 Laurell, G. — Geijer
 Lejman, C. R. W. — Dyberg
 Lenander, E. R. — Löfgren
 Leopold, G. — Kræpelin
 Leopold, J. — Kræpelin
 Letth, H. O. J. — Krook
 Leuhusen, C. G. — Sörensen
 Leuwgren, A. — Geijer
 Levisson, M. I. — Kjellberg
 Liddle, W. — Nyström
 Lidstrand, O. D. K. — Helleday
 Lignell, M. — Arre
 Liljödahl, E. W. — Knös
 Lilliehörn, P. J. — Gahn
 Lilliehöök af Gälaled o. Kolbäck,
 E. G. — Enell
 Lilliehöök af Gälaled o. Kolbäck,
 H. H. — Enell
 Lilliehöök af Gälaled o. Kolbäck,
 L. — Lundeberg
 Lilljeqvist, E. — Dahlander
 Lind, G. A. — Grevesmühl
 Lind, G. A. — Roswall
 Lind, H. J. A. — Nisser
 Lind, J. T. — Gellerstedt
 Lindahl, A. H. — Bagge
 Lindahl, P. J. — Bagge
 Lindberg, F. A. H. — Liedholm
 Lindberg, H. — Oldenburg
 Lindberg, J. A. — Elfman

- Lindberg, J. O. — Örtenblad
 Lindblad, R. F. — Bergström
 Lindblom, D. T. — Brunnerberg
 Lindeberg, H. W. — Unger
 Lindegren, A. — Hjortzberg
 Lindgren, C. W. J. — Ullman
 Lindén, O. — Centerwall
 Lindencrona, H. E. E. — von Sydow
 Linders, O. — Smith
 Lindfors, A. T. — Dymling
 Lindfors, C. E. — Krook
 Lindgren, A. M. — Wikblad
 Lindgren, C. L. — Siegbåhn
 Lindgren, E. D. — Bring
 Lindgren, G. — Hjortzberg
 Lindgren, N. — Martin
 Lindh, B. J. E. — Ekman
 Lindh, E. A. V. — Martin
 Lindh, S. F. E. — Göransson
 Lindhagen, A. I. — Frisell
 Lindholm, C. — Bergh
 Lindholm, T. G. — Santesson
 Lindhult, H. G. — Colliander
 Lindquist, A. F. — Hult
 Lindquist, A. J. — Björkman
 Lindquist, J. C. H. — Wikblad
 Lindquist, J. H. — Bolander
 Lindqvist, K. — Grill
 Lindroth, H. — Fellers
 Lindskog, A. O. — Lindman
 Lindskog, C. — Scholander
 Lindstedt, E. F. — Nordenson
 Lindström, A. — Hirsch
 Lindström, J. A. — Munthe
 Lindström, J. S. — Munthe
 Lindvall, F. E. — Kjelleström
 Linnér, S. N. — Geijer
 Lithman, C. — Leffler
 Ljungberg, C. E. — Hult
 Ljungblad, G. A. — Björkmanson
 Ljungdahl, S. J. — Grill
 Ljunggren, E. T. A. T. — Stridsberg
 Ljungh, E. H. — Centerwall
 Ljunglöf, K. F. — Krook
 Ljungman, K. E. — Undén
 Ljungquist, H. K. — Palander
 Lode, F. G. A. — Gentzschein
 Lothigius, J. W. S. — Santesson
 Lugn, P. J. — Hschen
 Lund, E. — Dahlander
 Lund, K. A. — Bagge
 Lund, P. A. — Carlander
 Lundahl, A. H. — Eiserman
 Lundahl, N. — Hyltén Cavallius
 Lundberg, B. E. — Lindman
 Lundberg, C. A. — Follin
 Lundberg, F. J. N. — Körling
 Lundberg, I. — Liedholm
 Lundberg, N. E. — Thyselius
 Lundberg, N. R. I. — Santesson
 Lundberger, A. E. — Sidner
 Lundblad, E. G. — Schultzberg
 Lundblad, G. T. — Beckman
 Lundbom, O. W. — Smith
 Lundell, P. J. M. — Sprinchorn
 Lundén, S. — Afzelius
 Lunderbye, A. — Aspelin
 Lundgren, A. F. — Colliander
 Lundgren, A. W. — Lidström
 Lundgren, J. G. — Berling
 Lundgren, J. H. — Sjögreen
 Lundgren, S. A. — Kihlstedt
 Lundh, C. A. T. — Lindroth
 Lundh, S. J. N. — Crona
 Lundmark, D. E. — Rystedt
 Lundquist, E. G. T. — Hjortzberg
 Lundqvist, K. L. — Hanngren
 Lundstedt, A. — Wibom
 Lundström, C. E. — Örtenblad
 Lundström, C. J. — Herlenius
 Lundström, J. S. — Thermanius
 Lundström, S. A. — Hök
 Lundvall, J. P. — Philip
 Lybeck, C. H. B. — Wallenberg
 Lychou, N. D. — Stenbeck
 Lystad, E. — Munktel
 Läftman, A. G. A. — Kihlstedt
 Läftman, G. H. E. A. — Kihlstedt
 Löf, E. — Martin
 Löf, O. R. — Broms
 Löfmark, J. W. — Appeltoft
 Löfroth, C. L. — Bergström
 Löfström, J. A. — Hermarck
 Lönnberg, A. J. E. — Fries
 Lönnroth, N. J. C. — Sundholm
 Löthner, C. A. R. — Rystedt
 Löwenadler, K. E. — Landelius
 Löwenhielm, C. F. — Nyström
 Löwenhielm, F. — Knös
 Löwenhielm, G. A. — Dickson
 Löwenhielm, S. — Enhörning
 Mac Lean, J. — Gentzschein
 Mc Nair Scott, F. — Nyström

- Magnus, S. A. — Fürstenberg
 Magnuson, G. F. — Westerberg
 Magnusson, C. — von Sydow
 Magnusson, K. F. — Zander
 Magnusson, T. A. — Göransson
 Malmberg, V. — Myhrman
 Malmborg, P. R. — Egnell
 af Malmborg, O. C. W. — Bager
 von Malmborg, J. — Bergh
 Malmgren, C. F. — Örtenblad
 Malmgren, J. A. — Berlin
 Malmgren, S. — Hjorth
 Malmquist, C. — Ulmgren
 Malmström, A. — Dybeck
 Marcus, J. — Hirsch
 Marcus, L. N. — Gullberg
 Martin, J. C. M. — Nisser
 Martin, L. — Nisser
 Mathiesen, H. — Kempff
 Mathson, M. K. R. E. — Romberg
 Matthiesen, G. J. M. — Abramson
 Mattson, K. O. — Leffler
 Maude, A. E. — Laurin
 Mazreliez, W. A. — Undén
 Medin, K. O. — Abramson
 Melander, A. E. — Hjortzberg
 Meln, E. G. — Hyltén-Cavallius
 von Mentzer, C. H. — Bagge
 Meyer, K. — Fürstenberg
 Michaelis, S. — Nyström
 Milani, A. C. — Munktell
 Milani, E. H. — Munktell
 Millar, J. T. — Hollingworth
 Miller, J. — Afzelius
 Milligan, W. — Nyström
 Molander, J. — Dybeck
 Molér, A. T. W. — Landelius
 von Mollerius, W. C. — Lindman
 Montell, B. E. — Philipson
 Montgomery, R. F. — Jungstedt
 Morén, I. J. A. — Hebbe
 Morén, M. J. — Hök
 Moritz, C. — Widell
 Mossberg, C. A. — Psilander
 Munk af Rosenschöld, C. J. A. —
 von Sydow
 Murelius, C. F. — Eiserman
 Myrin, G. — Tottie
 Måhlén, C. E. — Bagge
 Möller, M. L. — Bergh
 Mönnich, W. A. — Ramström
 Mörck, A. R. — Colliander
 Mörner, O. S. — Dickson
 Mörner af Morlanda, C. T. — Fries
 Mörner af Morlanda, E. H. A. —
 Zielfelt
 Mörner af Morlanda, H. — Wallen-
 berg
 Nathorst-Böös, E. J. — Liedholm
 Natt och Dag, A. W. — Smith
 Natt och Dag, B. S. — Liedholm
 Naucier, O. — Bagge
 Naumann, J. L. — Berling
 Neiglick, C. — Hallin
 Nerell, Å. N. J. N. — Thermanius
 Newbom, N. A. — Svenonius
 Nicander, E. — Tegnér
 Nielsen, J. P. C. — Ahlmann
 Niemann, A. — Dyberg
 Nihlén, N. C. — Lindström
 Nilsson, A. — Sprinchorn
 Nilsson, A. — Waller
 Nilsson, E. — Sjöbohm
 Nilsson, J. P. — Hagberg
 Nilsson-Ehle, N. H. — Romberg
 Nisbeth, J. A. U. — Gahn
 Nisbeth, W. A. G. — Schenström
 Norblad, J. A. — Flensburg
 Norblad, O. L. G. — Geijer
 Norborg, L. — Wählin
 Nordberg, J. F. E. — Burén
 Nordell, F. G. — Sellergren
 Nordenankar, K. G. A. W. — We-
 sterberg
 Nordenskiöld, N. E. — Sederholm
 Nordenskiöld, O. G. — Munthe
 Nordlund, E. — Malmström
 Nordlund, H. E. — Hjortzberg
 Nordqvist, C. W. — Björling
 Nordström, T. — Afzelius
 Norén, E. A. — Rhodin
 Norinder, A. G. — Almström
 Norinder, C. G. — Almström
 Norrman, J. V. — Arborelius
 Nybom, J. — Svenonius
 Nycander, A. G. — Hallin
 Nycander, G. A. — Smith
 Nycander, J. A. — Ryding
 Nylander, A. A. — Liedholm
 Nylander, P. A. S. — von Zweig-
 bergk
 Nylund, J. — Körling

- Nyman, J. W. — Hensehen
 Nyström, E. J. — Holmgren
 Nyström, K. E. — Nerman
 Nyström, O. E. — Beetz von
 Beetzen
 Näsström, O. — Crona
- O**denocrants, C. E. G. — Waller
 Odenocrants, H. — von Sydow
 Odenocrants, T. H. — Ekman
 Odenrick, J. F. — Bagge
 Odhner, C. T. — Knös
 Ohlson, H. A. V. — Bring
 Ohlsson, O. A. — Scheutz
 Ohlsson-Gadde, J. F. K. — Berliug
 Olander, H. R. C. — Lindström
 Olauson, K. A. — Schultzberg
 Oldin, C. M. — Berling
 Olin, C. O. — Lundeberg
 Olofson, B. W. — Strandberg
 Olsen, C. O. — Hain
 Olson, C. A. R. — Kockum
 Olson, J. B. — Munthe
 Olsson, A. — Insulander
 Olsson, A. — Smitt
 Olsson, A. W. — Kylberg
 Olsson, C. J. — Liedholm
 Olsson, G. O. M. — Svenonius
 Olsson, J. — Wibom
 Olsson, J. E. — Undén
 Olsson, L. — Árre
 Olsson, L. O. — Björkman
 Olsson, O. M. G. — Hain
 Orrvik, O. H. — Fröding
 Oséen, A. T. — Hyltén-Cavallius
 Oséen, C. V. — Strandmark
 Osward, G. O. — Brunnström
 von Otter, C. G. — Grevesmühl
 von Otter, C. G. — Krook
 Oxenstierna af Korsholm o. Wasa.
 E. C. G. — Wallenberg
- P**agels, E. H. V. — Rogberg
 Pagels, V. O. — Appellofft
 Palén, S. G. — Nystedt
 Pallin, C. A. — Borelius
 Palm, K. H. T. — Geijer
 Palmær, K. W. — Dillner
 Palmberg, J. G. W. — Nehrman
 Palmblad, C. — Rydin
 Palmborg, J. H. — Unger
- Palmgren, C. T. — Brunnström
 Palmgren, J. — Smith
 Palmgren, J. F. — Norrman
 Palmi, C. E. — Sjögren
 Palmqvist, C. G. N. — Fornell
 Parelius, N. R. — von Friesen
 Pauli, C. G. — Swartling
 Pauli, G. A. — Smitt
 Pauli, G. W. — Hirsch
 Paulsson, C. E. — Leffler
 Pegelow, F. W. H. — Hedlund
 Pehrsson, C. M. — Hedin
 Pereira, J. G. — Fryxell
 Perry, W. Le Grand — Beetz von
 Beetzen
- Persson, H. — Brunnström
 Persson, O. — Unger
 Persson, O. R. — Bergh
 Persson, P. V. — Björnström
 Peterson, C. — Lundberg
 Peterson, I. L. — Berlin
 Peterson, N. V. — Lindman
 Petersson, C. A. — Jungstedt
 Petersson, C. C. V. — von Prosch-
 witz
- Petersson, J. A. — Colliander
 Peterstrand, F. A. — von Zweig-
 bergk
- Petre, R. F. — Geijer
 Petré, E. G. — Sylwan
 Pettersson, C. J. — von Feilitzen
 Pettersson, E. J. K. — Sjöbohm
 Pettersson, N. H. — Thermanius
 Pettersson, S. H. — Lundeberg
 Peyron, G. C. K. B. — Kockum
 Pfannenstill, J. H. — Thomaus
 Philipps, E. — Lindström
 Pihl, C. A. — Psilander
 Pihlström, C. A. H. — Gahn
 Pilman, J. E. — Lagerlöf
 Piper, C. — Ekman
 Pojhanheimo, L. — Crona
 Polites, G. — Lindström
 Pontin, N. F. V. — Brag
 von Post, J. O. A. — Enhörning
 von Post, S. A. — Teguer
 Pramberg, J. J. G. — Oldenburg
 Pram, O. — Holmgren
 Prytz, F. — Boustedt
 Puke, H. — Bernström
 Pyk, C. — Ruben



- Quensel, J. O. -- Dickson
 Quiding, A. -- von Zweigbergk
 Qvarnström, P. M. -- Wallenberg
- Raab, C. A. O. A. -- Helling**
 Rabe, P. G. S. -- Richert
 Rabe, Y. Hson. -- Eiserman
 Radhe, A. -- Rettig
 Radhe, K. -- Thyseius
 Rahm, A. H. I. -- Dahlander
 Rahmn, A. W. -- Dunér
 Ramberg, C. -- Widell
 Ramel, H. A. -- Thyseius
 Ramhult, P. -- Scholander
 Ramsay, C. G. A. -- Bergström
 Ramsden, H. -- Leffler
 Rapp, J. D. -- Swartz
 Rathsman, S. E. -- Hjorth
 Regner, I. F. -- von Zweigbergk
 Rehbindler, C. M. V. -- Grill
 Reimers, C. W. -- Lindroth
 Reiss, G. -- Dymling
 Renbuldt, G. W. -- Dahlander
 Reuterdahl, L. P. -- Wählin
 Reuterswärd, F. E. -- Jungstedt
 Revel, K. A. -- Sjögren
 Rhodin, A. F. -- Tranchell
 Ridderstolpe, A. -- Oldenburg
 Ridderstolpe, F. A. -- Ekman
 Ridderstolpe, G. -- Stridsberg
 Rietz, E. O. -- Kockum
 Ringdahl, G. G. -- Löfgren
 Rinman, A. -- Kjellberg
 Rinman, T. -- Kylberg
 Risinger, S. G. P. -- Santesson
 Rizzi, J. I. -- Munktel
 Röbsahm, G. V. T. -- Malmström
 Roland, G. -- Nerman
 Romander, A. G. A. -- Lundblad
 Romdahl, P. A. C. -- Brogren
 Romilly, C. E. -- Bolander
 Rooth, G. O. A. -- Krook
 Ros, J. G. -- Hangren
 Rosander, J. O. J. -- Sundholm
 Rosberg, H. -- Sandström
 Rosell, A. -- Unger
 von Rosen, C. W. K. -- Lindström
 von Rosen, G. P. A. -- Knös
 Rosenberg, G. P. -- Abramson
 Rosenblad, C. A. E. -- Enhörning
 Roseudahl, C. T. -- Afzelius
 Rosvall, B. -- Munthe
- Rudberg, E. D. -- Schenström
 Rudelius, A. E. D. -- Behm
 Rundberg, E. L. -- Ullman
 Rundbäck, K. A. -- Bergh
 Runeborg, L. A. -- Kolmodin
 Runqvist, F. -- Scheutz
 Runström, W. G. T. -- Asker
 Rur, E. A. W. -- Osterman
 Rutberg, A. -- Hjortzberg
 Rutberg, E. -- Hjortzberg
 Rutberg, N. E. -- Geijer
 Ryberg, N. H. N. -- Lundblad
 Rydberg, A. -- Ekman
 Rydberg, A. -- Hjort
 Rydberg, E. M. E. -- Örtenblad
 Rydberg, L. -- Gellerstedt
 Ryman, G. -- Löfgren
 Röhss, A. E. -- Bolander
 Rönholm, N. -- Psilander
 Rönström, T. O. J. -- Osterman
- Sahlberg, P. M. F. -- Bagge**
 Sahlén, -- A. Bagge
 Sahlin, M. R. -- Dillner
 Sahlström, C. J. -- Mylrmann
 Salén, K. A. -- von Sydow
 Salén, N. H. -- Rettig
 Sallberg, E. G. P. -- Lagerlöf
 Salmson, V. E. J. -- Hildebrand
 Salomon, O. A. -- Åhlund
 Samson, E. -- Philip
 Samson O. -- Hirsch
 Samuelson, A. G. -- Arrhenius
 Samuelson, J. A. -- Stenkula
 Samuelsson, E. -- Rhodin
 Samuelsson, J. -- Smitt
 Sämzelius, P. J. -- Björkman
 Sandahl, O. S. -- Wibom
 Sandberg, F. H. -- Sjöbohm
 Sandberg, G. F. -- Äppeltoft
 Sandberg, O. H. G. A. -- Sjöbohm
 af Sandeberg, F. A. D. -- Dickson
 Sandegren, C. F. A. -- Ulf
 Sandegren, C. W. -- Gullberg
 Sandegren, E. A. H. -- Aurelius
 Sandelin, B. F. -- Millqvist
 Sandell, G. A. T. -- Krook
 Sandin, O. S. -- Grill
 Sandström, B. -- Sellergren
 Sandström, E. G. -- Hangren
 Sandström, K. A. -- Bergh
 Savard, A. M. E. -- Hafström

- Schagerström, A. F. — Fryxell
 Schale, A. H. — Dickson
 Schalin, J. A. — Giron
 Scharin, D. G. H. — Arbman
 von Scheele, K. H. G. — Ekman
 Schering, E. K. L. — Malmsten
 Scherman, K. G. N. — Hamburg
 Schermansson, J. — Kullberg
 Schiller, E. — Ahlund
 Schjölér, S. M. — Beselin
 Schlyter, K. J. D. — Scholander
 Schlytern, F. H. — Beckman
 Schmidt, E. M. W. — Kockum
 Schmidt, G. — Ahlmann
 Schmidt, G. — Centerwall
 Schmidt, N. H. E. — Brag
 Schmidt, S. E. — Alrutz
 Schnell, C. G. — Hök
 Schollin, N. H. — Trana
 Schoug, C. A. R. — Sondén
 Schoug, P. O. L. — Flensburg
 Schröder, A. J. — Mebius
 Schröder, B. — Krapelin
 Schröder, H. P. — Beskow
 Schröderheim, E. P. — Rogberg
 Schultz, I. H. — Geijer
 Schulz, R. F. — Philip
 Schwartz, K. E. V. — Flensburg
 Seaton, A. E. — Kjellberg
 Seaton, A. G. — Grill
 Sebardt, C. W. — Göransson
 Sebardt, F. — Sondén
 Sebenius, J. L. Grill
 Seger, A. P. E. — Wikblåd
 Segerdahl, O. L. — Linder
 Selander, N. H. — Krook
 Selling, C. E. F. — Björkmanson
 Serner, J. N. — Lindman
 von Seth, E. W. A. — Sjöberg
 Setterwall, A. C. A. — Neijber
 Siberg, F. — Muntze
 Sidenbladh, K. E. — Bernström
 Silfversparre, C. G. W. — Kempff
 Silfversparre, E. — Wettergren
 Silfversparre, O. — Munthe
 Silfverstolpe, C. F. C. D. — Rettig
 Sillén, E. — Petri
 Silvander, C. G. — Schenström
 Silvé, G. H. — Appeltofft
 Silvé, J. J. — Smith
 Siren, O. — Myhrman
 Sjöberg, E. A. — Boustedt
 Sjöberg, F. O. — Bagge
 Sjöberg, G. D. — Geijer
 Sjöberg, I. — Kolmodin
 Sjöborg, J. — Scheutz
 Sjöerona, C. A. — Follin
 Sjögren, C. G. — Santesson
 Sjöholm, S. E. — Zielfelt
 Sjöquist, P. E. — Ekman
 Sjöstedt, P. V. — Smitt
 Sjöström, C. G. J. — Strandberg
 Skantze, J. A. — Öhrwall
 Skiöldebrand, G. — Kjellberg
 Skog, C. A. — Sondén
 Skogsberg, S. — Fellenius
 Skogsborg, C. E. W. — Norinder
 Skånberg, C. N. — Landelius
 Skånberg, M. — Eisenman
 Slandorf, R. J. — Beetzen
 Smedberg, C. G. — Richert
 Smithwick, M. P. — Nyström
 Sonner, A. J. G. E. — Strandberg
 Sparre, N. Sson — Enell
 Sparre, U. C. Kison — Almström
 Sparre af Söfdeberg, C. G. —
 Thomaus
 Spens, G. — Enhörning
 Spjuth, C. — Westerberg
 Spoerl, A. R. — Krook
 Stade, F. S. — Ulman
 Stael von Holstein, B. F. — Brunn-
 ström
 Stael von Holstein, C. L. J. —
 Krook
 Staugenliug, G. M. E. — Leffler
 Stawelius, G. W. — Dybeck
 Stavenow, L. W. A. — Carlander
 von Stedingk, M. C. — von Rettig
 Steenmark, C. M. L. — Holmgren
 Steffen, G. F. — von Sydow
 Sten, H. O. — von Sydow
 Stenfelt, E. — Bagge
 Stenfelt, P. E. — Martin
 Stengård, P. F. — Helleday
 Stenhammar, A. — Nystedt
 Sténhoff, G. J. V. — Wadström
 Stensson, N. E. — Colliander
 Sterky, J. G. L. — Beskow
 Sternhagen, H. F. E. — Kjellberg
 Stickler, H. D. — Sederholm
 Stier, P. T. — Hoppe
 Stjernberg, N. F. — Löfgren

- Stockman, D. G. — Bratt
 Storckenfeldt, C. E. G. B. — Berlin
 Strandberg, C. E. — Colliander
 Strandberg, C. G. E. — Osterman
 Strokirk, C. G. — Hamberg
 Strokirk, O. F. — Helling
 Ströberg, A. E. — Nyström
 Ström, E. — Wibom
 Ström, R. A. — Hebbe
 Ström, S. A. — Osterman
 Strömberg, B. — Helleday
 Strömberg, G. — Wettergren
 Strömberg, J. C. G. — Bodman
 Strömbom, S. G. M. — Holmgren
 Strömman, B. G. — Bagge
 Strömqvist, A. J. — Öhrwall
 Sturge, L. J. — Beckman
 Ståhlbom, C. E. N. — Hallberg
 Stålhandske, A. D. — Löfgren
 Stålhandske, N. T. — Pognant
 Stånggren, J. A. — Sjögren
 Sucksdorff, V. E. — Helleday
 Sundberg, A. O. — Psilander
 Sundblad, C. P. — Munthe
 Sundell, H. K. — Hägg
 Sundin, E. T. — Widell
 Sundler, E. T. — Hjorth
 Sundstedt, H. V. — Sjöberg
 Sundström, B. J. Behm
 Sundström, N. G. — Hedin
 Sunesson, J. — Berling
 Sutthoff, C. R. — Heurlin
 Svahn, P. E. A. — Lefler
 Swalander, A. W. — Kleberg
 Swalander, J. V. S. — Kleberg
 Swalin, W. — Follin
 Svalling, E. E. — Björkmanson
 Svanberg, H. — Wistrand
 Swanson, G. E. — Sundholm
 Svanström, C. O. — Swartling
 Svartling, O. F. — Hirsch
 Svedberg, O. J. — Berlin
 Svedelius, G. — Ulf
 Swedenborg, J. J. E. — Sjöblom
 Svedmark, L. E. — Lindman
 Svenson, H. E. — Wibom
 Swenson, A. M. R. — Kjörling
 Swenson, E. U. L. — Hjortzberg
 Svensson, G. J. — Hildebrand
 Svensson, H. — Koraaen
 Svensson, I. E. G. — Dillner
 Svensson, J. V. — Brogren
 Svensson, O. — Hildebrand
 Svensson, O. E. — Flensburg
 Swensson, O. E. — Kolmodin
 Svensson, S. — Dahlander
 Svensson, S. C. G. — Hyberg
 Svensson, V. — Boustedt
 Säfstrand, C. A. — Smith
 Säve, G. A. — Lemchen
 Säve, T. A. — Malmsten
 Söderberg, C. A. — Unger
 Söderberg, J. A. — Fellenius
 Söderberg, K. J. S. — Thermanius
 Söderberg, N. J. — Rettig
 Söderlind, H. A. — Berling
 Söderlind, J. G. — Lindroth
 Södermark, A. W. — Rydin
 Södermark, P. J. — Örtenblad
 Söderqvist, V. S. — Neijber
 Söderström, J. G. — Colliander
 Södöö, G. — von Sydow
 Söllscher, G. A. W. — Gjers
 Sörensen, O. P. — Hildebrand
 Sörensson, N. — Hyberg
 Tallberg, A. — Santesson
 Tamm, A. W. — Enell
 Tarr, W. — Beetz von Beetzen
 Taube, A. — Osterman
 Tengbom, C. A. — Hök
 Tersmeden, E. B. — Grill
 Tesch, W. — Lindström
 Thalin, H. — Beckman
 Tham, V. H. S. — Murray
 Thanner, B. E. — Romberg
 Thanner, K. O. S. — Romberg
 Thelander, A. N. — Hildebrand
 Thelaus, O. S. — Gellerstedt
 Thesen, K. R. — Dickson
 Thiel, A. — Kjellberg
 Thiel, A. S. — Sachs
 Tholft, E. G. — Thermanius
 Thomsen, C. J. — Thordeman
 Thorburn, R. W. — Kylberg
 Thorén, J. — Nyström
 Thorén, J. G. — Bernström
 Thorstenson, C. H. — Boustedt
 Thott, F. — Dyrssen
 Thulin, C. A. — Eiserman
 Thulin, C. A. — Follin
 Thulin, J. D. — Sachs
 Thulin, O. E. N. — Eiserman

- Thulin, P. — Centerwall
 Thunander, G. K. G. — Kylberg
 Thunberg, E. J. — Hök
 Thunell, A. J. — Lindman
 Thuresson, E. V. — Santesson
 Tidblom, J. A. — Sandberg
 Tidholm, J. A. G. — Dickson
 Tigerschiöld, E. L. — von Proschwitz
 Tigerschiöld, H. E. — Neijber
 Tillander, E. — Malmberg
 Tiselius, K. E. — Afzelius
 Tisell, C. F. — Hallberg
 Tjulín, C. J. — Undén
 Toll, J. E. — von Rettig
 Tollstén, T. B. W. — Lindström
 Tomson, A. — Björling
 Tool, N. N. — Hägg
 Torbiörnsson, T. — Nyström
 Torell, C. R. — Lovén
 Torén, H. E. — Frisell
 Tornberg, H. E. — Kihlstedt
 Trahn, G. W. — Örtenblad
 Trahn, J. A. — Örtenblad
 Tronét, P. F. — Follin
 Trägårdh, G. S. — Scholander
 Tuttle, H. G. — Krook
 Törnell, T. O. — Egnell
 Törnqvist, E. A. — Kjörling

U
 Uggla, H. A. — Faxe
 Uggla, H. T. — Ternstedt
 Uggla, L. A. — Oldenburg
 af Ugglas, G. O. M. — Wallenberg
 Ullstrand, H. G. — Afzelius
 von Unge, A. R. — Munkstall

W
 Wadstein, C. N. T. — Bolin
 Wadstein, E. A. — Berling
 Wadstein, G. N. C. — Flensburg
 Wærn, J. W. — Henschen
 Wærn, L. M. — Gahn
 Wærn, P. C. — Hedlund
 Wagnsson, G. — Ruben
 Wahlberg, C. G. — Schenström
 Wahlberg, E. G. M. — Lindroth
 Wahlberg, O. G. — Hult
 Wahlgren, C. O. — Berling
 Wahlgren, E. O. — Rettig
 Wahren, H. L. — Philip
 Wahrenby, O. D. P. — Hebbe
 Waldenström, J. B. — Rystedt
 Waldenström, J. H. — Laurin
 Valentin, I. — Philip
 Wallin, O. R. — Enhörning
 Wall, A. W. — Norrman
 Wall, S. D. — Norrman
 Wallander, S. A. — von Zweigbergk
 Waldeck, V. A. H. — Hallberg
 Wallén, A. W. — Bagge
 Wallenius, G. F. — Boustedt
 Wallenius, K. G. — Tottie
 Wallin, H. — Trysén
 Wallin, J. A. — Eiserman
 Wallin, P. O. — Dillner
 Wallin, T. — Colliander
 Wallinder, E. J. — Petri
 Wallqvist, J. E. — Örtenblad
 Wallstén, A. — Edén
 Wallström, A. C. — Björkman
 Wannberg, D. E. — Lefler
 Warberg, C. G. — Roos
 Warburg, F. M. — Warburg
 Warren, V. — Lindström
 Watz, C. H. — Kullberg
 Weidenhielm, C. A. — Björnström
 Weidenhielm, C. H. — Nisser
 Weinberg, E. A. — Lindroth
 Vejde, E. — Hagberg
 Welander, G. A. — Edén
 Welin, V. A. — Tegnér
 Welin-Berger, A. H. — Nordenson
 Wengberg, B. R. — Henschen
 Wennberg, A. H. — Lindman
 Wennberg, F. A. — Rettig
 Wennerberg, C. H. C. — Hamberg
 Wennerberg, G. A. — Smith
 Wennerberg, I. C. — Lefler
 Wennerberg, J. C. A. — Hamberg
 Wennerström, C. — Nystedt
 Wennerström, H. — Philipsson
 Wennerström, K. A. K. — Swartz
 Wennerström, N. E. — Ullman
 Wenster, C. H. — Romberg
 Wenström, E. L. — Geijer
 Werner, O. C. L. — Göransson
 Werner, R. W. — Löfgren
 Wersäll, C. A. — Almquist
 Wesman, J. — Geijer
 Wessberg, G. E. — Bagge
 Wessel, T. — Tranchell
 Wesslén, E. B. — Munkstall
 Westerberg, P. O. — Åhlund

- Westerdahl, A. W. -- Ullman
 Westergren, G. E. -- Geijer
 Westerlund, J. A. -- Ulmgren
 Westin, S. -- Lené
 Westling, B. G. W. -- Sondén
 Westling, J. -- Kylberg
 Westman, K. B. -- Borgstedt
 Westman, W. E. F. -- Bergström
 Wiberg, T. H. -- Santesson
 Wickström, I. F. G. O. -- Laurin
 Widebeck, K. S. -- Kylberg
 Widegren, G. -- Swartling
 Widmark, E. J. -- Juhlin Dannfelt
 Wisslander, G. H. -- Bager
 Wickbom, C. H. G. J. -- Ternstedt
 Wickbom, O. -- Bring
 Widén E. O. E. -- Mebius
 Widén, J. -- Murray
 Widman, J. H. -- Westerberg
 Wieselgren, K. P. E. -- Ullman
 Wigert, E. -- Scholander
 Wigström, R. E. R. -- Bager
 Wijk, C. O. W. -- Nyström
 Wijk, E. -- Dickson
 Wijk, O. -- Dickson
 Wikland, E. M. -- Kjelleström
 Wikland, H. -- Hedlund
 Wikland, M. -- Ullman
 Wiklund, K. B. -- Sylwan
 Viksten, A. B. -- Santesson
 Wikström, A. G. -- Dymling
 Wikström, B. A. -- Flensburg
 Wikström, H. -- Svenonius
 Wilkens, A. J. -- Helling
 Villavecchia, I. -- Dahlander
 Williamson, T. A. -- Sederholm
 Willners, J. -- Ryding
 Wiman, A. T. -- Scholander
 Wiman, S. J. -- Smith
 Wimermark, J. H. -- Beetz von
 Beetzen
 Wimmerstedt, K. H. -- Colliander
 Winnell, G. -- Hedlund
 Winberg, J. O. -- Bagge
 Winberg, T. L. -- Bager
 Winblad, O. G. K. I. -- Fornell
 Windahl, P. O. -- Hult
 Wingqvist, N. H. -- Smitt
 Viotti, J. -- Björnström
 Wirén, C. I. -- Holmgren
 Virgin, O. H. -- Beckman
 Virgin, P. J. R. -- Carlander
 Wising, C. B. A. -- von Sydow
 Wittrock, K. J. H. -- Palm
 Wockatz, S. G. -- Kylberg
 Vogel, H. E. -- Martin
 Vogt, N. C. -- Thyselius
 Wojtakow, A. H. -- Strandberg
 Vold, N. J. L. -- Wendt
 Wolffert, K. W. -- Haangren
 von Wolfradt, B. A. O. H. -- Leff-
 ler
 von Vollmar, C. H. G. -- Kjellberg
 Wood, G. -- Liljewalch
 Wrangel af Sauss, C. G. T. --
 Krook
 Wrangel af Sauss, H. G. M. --
 Ericson
 Wrede af Elimä, F. C. F. -- Bu-
 rén
 Wrede af Elimä, G. E. -- Fornell
 Wrede af Elimä, K. A. -- von
 Rettig
 Vretblad, V. P. -- Bodman
 Wulff, H. H. -- Gullberg
 Vult von Steijern, J. B. -- Trau-
 chell
 Wåhlén, E. L. -- Rydin
 Zimmerman, G. H. -- Schenström
 Zimmerman, K. V. -- Ternstedt
 Zirkenbach, K. W. F. -- Wester-
 berg
 Zodek, J. -- Stenkula
 Åberg, C. J. -- Egnell
 Åberg, R. -- Berling
 Åberg, R. -- Hagberg
 Åberg, T. -- Stridsberg
 Åekander, L. -- Hägg
 Ågren, J. W. -- Bagge
 Åhlenius, G. -- Telander
 Åkerberg, C. -- Almquist
 Åkerberg, N. L. -- Sjöbohm
 Åkerhielm af Blombacka, K. A.
 S. S. -- Brändström
 Åkerlund, F. -- von Zweigbergk
 Åkerlund, L. G. M. -- Strandberg
 Åkerlund, O. T. -- Kolmodin
 Åkerstedt, H. R. -- Atzelius

Åkerström, C. F. — Örtenblad	Öjermärk, A. — Dillner
Ålander, G. — Brunberg	Öjermärk, C. — Hirsch
Åstrand, N. J. P. — Wibom	Öman, E. E. D. — Hamberg
Åström, H. E. — Smith	Öman, F. — Grevesmühl
Öberg, J. G. — Brunberg	Örbom, N. V. H. — Malmsten
Ödman, P. J. — Engströmer	Örn, F. S. — Geijer
Ödmann, C. W. — Koræen	Örn, G. W. — Krook
Ödqvist, G. — Stridsberg	Östergren, A. A. T. — Smith
Öhlén, E. G. — Scheutz	Östergren, L. — Landelius
Öhman, A. — Swartling	Österström, A. W. — Bodman
Öhrman, H. O. — Gellerstedt	Östman, C. — Beetz von Beetzen
Öhrn, G. E. — Aspelin	Östman, E. J. — Sondén
Öhrwall, A. H. — von Zweigbergk	Östman, L. G. — Berling



Kvinnliga.

Abrahamson, C. E. — Mannheimer	Andersson, A. E. — Sandberg
Adamson, E. A. — Piltz	Andersson, A. I. H. — Lefler
Adelsköld, A. M. S. G. — Wallenberg	Andersson, A. L. — Geijer
Adlercreutz, I. F. E. G. — Forssman	Andersson, A. L. — Siegbahn
Agelin, A. C. — Landelius	Andersson, A. M. — Bagge
Agrell, T. M. — Dymling	Andersson, A. M. — Kjellberg
Agri, G. A. S. — Bager	Andersson, A. V. — Fürstenberg
Ahlberg, A. B. — Örtenblad	Andersson, C. — Koræen
Ahlberg, A. E. M. — Thomaus	Andersson, E. — Atzelius
Ahlberg, E. J. C. — Borgstedt	Andersson, E. — Brunström
Ahlberg, N. W. — Rettig	Andersson, E. — Glimstedt
Ahlén, E. L. — Thermanius	Andersson, E. — Landelius
Ahlenius, M. — Rhodin	Andersson, E. — Wikblad
Ahlin, S. C. — Björling	Andersson, E. A. — Egnell
Ahrenberg, O. H. — Holmgren	Andersson, E. G. D. — Kolmodin
Albrecht, C. M. — Palander	Andersson, E. M. — Hjortzberg
Alfort, M. M. O. — Rydin	Andersson, E. M. — Nordenson
Algren, I. S. M. — Dyrssen	Andersson, E. S. C. — Gellerstedt
Almgren, E. L. — Atzelius	Andersson, F. — Knös
Almgren, K. A. A. — Almquist	Andersson, F. S. F. — Telander
Almquist, M. A. — Beskow	Andersson, G. M. — Geijer
Almqvist, A. M. — Svenonius	Andersson, G. S. — Thomaus
Almqvist, G. J. — Brogren	Andersson, H. — Dybeck
Almqvist, J. M. — Hjorth	Andersson, H. G. — Lindroth
Alvord, M. B. — Ullman	Andersson, H. M. — Wibom
Améen, H. E. — Tottie	Andersson, H. S. — Helleday
Amrén, J. E. — Berlin	Andersson, I. A. — Henschel
Anderberg, E. M. — Almström	Andersson, I. G. — Geijer
Andersdotter, A. — Björkman	Andersson, I. M. — Sandström
Andersdotter, E. G. — Colliander	Andersson, K. — Siegbahn
Andersén, E. M. — Munthe	Andersson, M. — Atzelius
Andersén, G. — Egnell	Andersson, O. C. — Atzelius
Andersén, V. — Liedholm	Andersson, O. M. — Pellers
Anderson, A. — Undén	Andersson, S. — Rissler
Andersson, G. A. — Oldenburg	Andersson, V. — Fries
Anderson, I. C. — Rydin	Andersson, A. L. — Kockum
Anderson, K. G. — Kleberg	Andreasdotter, A. — Rhodin
Andersson, A. — Colliander	Andréasson, H. A. — Lagerlöf
Andersson, A. — Ekman	Andrée, E. M. — Berlin
Andersson, A. — Knös	Andrée, J. W. — Koræen
Andersson, A. A. W. — Wählin	Andrén, E. M. — Bergh
Andersson, A. B. — Geijer	Andrén, L. W. — Lindman
Andersson, A. B. — Hyberg	Andrén, M. C. A. — Murray
	Anjou, C. G. — Fries
	Annerstedt, H. S. — Lagerlöf

- Antell, G. A. V. — Bagge
 Arfwedson, A. A. — Richert
 Arfwedson, J. E. — Nystedt
 Arfwedson, J. — Krook
 Arnhamn, E. G. — Malm
 Arnoldsson, S. S. — von Sydow
 Arosenius, O. S. U. — Ullman
 Arvidson, C. J. — Malmberg
 Arwidsson, E. M. — Swartling
 Arwidsson, M. C. — Beselin
 Askberg, S. C. — Hafström
 Asklund, E. T. — Sjögren
 Asplund, J. P. — Björkman
 Assarsson, A. E. M. — Stenberg
 Astrup, A. E. — Hyltén-Cavallius
 Austin, M. P. — Dickson
 Axell, H. S. — Unger
 Axell, M. — Unger
 Axelson, E. M. — Stenbeck
 von Axelson, O. G. — Ulrich
 Axling, A. — Rogberg
- B**achér, M. C. — Munthe
 Backlund, S. R. — Rystedt
 Backman, C. C. — Dybeck
 Backström, D. — Ruben
 Bäckström, E. O. — Kockum
 Bäckström, H. J. M. — von Sydow
 Bagger, A. M. — Appelberg
 von Bahr, C. S. J. — Scholander
 von Bahr, H. H. C. — Kjellberg
 von Bahr, M. C. — Leffler
 Baker, G. — Lindström
 Baker, L. W. — Beckman
 Baker, M. — Unger
 Ballin, S. — Sachs
 Balpardá, H. — Rogberg
 Banck, E. H. — Brunström
 Bano, T. F. — Dahlander
 Barkman, A. — Bagge
 Barkman, H. A. — Berlin
 Barkman, H. S. — Helling
 Barnekow, H. S. S. — Carlander
 Barnekow, T. U. — Malm
 Barrows, E. — Glimstedt
 Barthelson, A. S. B. C. — Jungstedt
 Bartholin, H. G. — Dahlander
 von Baumann Dorum, B. — Philip
 Bazelius, H. T. — Smith
 Becker, K. M. L. — Kihlstedt
 Beckman, A. M. — Smitt
- Beckman, G. C. — Hjorth
 Béen, M. F. E. — Öhrwall
 Befrits, E. — Juhlin Dannfelt
 Begtrup, N. F. — Almqvist
 Beijer, A. — Hain
 Belfrage, G. W. — Kjellberg
 Bell, M. — Bergström
 Bellander, A. S. — Sandberg
 von Below, C. J. W. — Geijer
 Beltramin y Zamorano, P. R. L. — Lundblad
 Benckert, A. M. C. — Alrutz
 Benckert, T. — Hansen
 Bengtsson, B. C. — Scholander
 Bengtsson, H. E. — Hansen
 Bengtsson, K. — Sylvan
 Bengtsson, S. J. K. — Broms
 Bensow, M. — Hirsch
 Berg, A. — Krook
 Berg, A. H. E. — Holmgren
 Berg, A. M. — Santesson
 Berg, C. G. — Bergh
 Berg, E. — Sjögren
 Berg, E. C. — Thomsen
 Berg, H. — Wollert
 Berg, H. A. — Follin
 Berg, L. I. — Palm
 Berg, M. S. — Beckman
 Bergendal, A. H. — Lindström
 Bergengren, H. K. J. — Lindroth
 Bergensträhle, A. S. J. C. — Hildebrand
 Bergensträhle, V. C. — Egnell
 Berggren, C. E. — Colliander
 Berggren, F. A. — Örtenblad
 Berggren, H. A. A. — Hildebrand
 Berggren, M. E. — Berlin
 Berggren, M. K. E. — Undén
 Bergh, E. — Aspelin
 Bergh, G. M. — Strandberg
 Bergh, L. M. — Bagge
 Berghman, E. — Löven
 Bergius, E. V. M. — Elfman
 Bergius, M. A. M. — Hebbe
 Berglind, J. A. — Jacobson
 Berglund, A. — Nerman
 Bergman, A. C. — Nisser
 Bergman, A. M. — Hjortzberg
 Bergman, E. S. — Kjellström
 Bergman, H. A. — Fries
 Bergman, H. C. — Montelius
 Bergman, L. — Bergström

- Bergman, M. S. Schotte
 Bergqvist, D. — Sjöberg
 Bergqvist, G. L. — von Friesen
 Bergqvist, M. L. — Ahlmann
 Bergström, C. A. — Örtenblad
 Bergström, C. M. — Sandström
 Bergström, E. A. — Flensburg
 Bergström, E. H. K. — Pleijel
 Bergvall, E. — Arbman
 Berner, S. — Sylwan
 Bexelius, D. E. — Engströmer
 Bexelius, S. E. — Rystedt
 Biber, H. M. — Martin
 (af) Billberg, E. T. E. — Richert
 Bille, E. S. M. — Almström
 Billing, H. A. O. E. — Herlenius
 Bilock, J. — Munktel
 Binbach, M. — Gjers
 Birath, E. M. — Elfman
 Bivens, M. E. — Mebius
 Bjerre, M. S. — Leffler
 Bjurberg, E. E. — Palm
 Björck, A. L. — von Sydow
 Björck, H. S. E. — Ullman
 Björck, T. A. H. — Centerwall
 Björkander, J. C. E. — Engströ-
 mer
 Björkegren, A. M. — Herrlin
 Björklund, J. L. — Lemchen
 Björkman, A. M. E. — Waller
 Björkman, A. S. C. — Hoppe
 Björkman, J. G. — Rettig
 Björkman, S. C. U. C. — Lovén
 Björlingsson, K. M. — Bergström
 Björn, E. I. — Clarholm
 Björnberg, J. T. — Elfman
 Björnlund, M. M. — Krook
 Björzell, I. M. — Fröding
 Blackstadius, E. — Rydin
 Blake, M. — Hägg
 Blake, M. B. — Tottie
 Blanck, B. C. W. — Bodman
 Blom, B. — Mossberg
 Blomberg, A. C. K. — Forsslund
 Blomberg, A. L. — von Prosch-
 witz
 Blomberg, J. S. T. — Arre
 Blomquist, K. M. — Lindroth
 Blomquist, M. E. — Egnell
 Blomqvist, O. E. — von der Burg
 Blomström, E. G. — Behm
 Blondell, G. D. — Wendt
 Bohman, A. I. M. — Dahlander
 von Boisman, I. C. F. — Zielfelt
 Boklund, N. J. M. — Thordeman
 Bolin, S. H. S. W. — Wistrand
 Bolinder, J. W. — Stenberg
 Bolton, L. J. — Beskow
 Boman, L. J. — Osterman
 Bond, T. — Scholander
 Bonnard, E. — Bagge
 Bonnevier, E. V. — Grill
 Borén, A. S. — Liedholm
 Borg, A. K. — Swartling
 Borg, F. E. C. — Osterman
 Borg, G. — Adrian
 Borg, H. L. — Appeltoft
 Borg, N. R. — Stenkula
 Borg, S. H. M. — Osterman
 Borgström, K. M. S. E. — Scheñ-
 ström
 Boström, A. I. O. — Insulander
 Boström, S. A. K. — Millqvist
 Boström, T. K. E. — Millqvist
 Bothén, C. E. N. — Brogren
 Bourn, I. W. — Carlander
 Brauchfield, B. — Almström
 Brandberg, M. S. A. — Loven
 Brandell, A. K. — Lene
 Branders, A. — Krook
 Brandstedt, A. E. — Sylwan
 Brandsten, A. C. M. — Roswall
 Brandt, E. C. — Geijer
 Branting, C. — Geijer
 Bratt, A. L. I. — Kylberg
 Bratt, B. S. T. — Lundeberg
 Bratt, E. N. M. — Dickson
 Bratt, H. — Rhodin
 Bredberg, A. C. — Flensburg
 Bredberg, C. E. — Flå
 Bredenberg, V. M. — Zielfelt
 Breitholtz, M. — Rudling
 Breitholtz, S. C. — Gullstrand
 Brinkman, D. C. — Egnell
 Britzelli, A. C. — Gullberg
 Broberg, E. — Dahlander
 Broberg, E. C. — Bagge
 von Brockhaus, O. M. W. — Hoppe
 Brodin, E. V. — Geijer
 Bromander, A. M. — Geijer
 Broms, N. M. E. — Lagerlöf
 Broström, H. K. — Arbman
 Brown, B. W. — Gahn
 Brown-Purves, M. — Smith

- Brügge, A. S. D. — Sjöbohm
 Brusewitz, A. E. C. — Munthe
 Bruun, E. M. — Lundberg
 Bruzelius, M. F. — Neijber
 Bryzelli, A. F. — Undén
 Bråkenhielm, D. S. O. — Scho-
 lander
 Brändström, E. M. — Österman
 Bröms, A. — Köersner
 Bulér, M. A. — Bjuggren
 Burchardt, I. B. — Colliander
 (Bure.) M. — von Zweigbergk
 af Burén, G. — Sjögreen
 Burman, A. — Ahlund
 Burman, D. C. — Grip
 Bursie, A. C. S. — Sjöbohm
 Burstedt, A. W. — Helleday
 Busch, L. — Waller
 Busck, A. — Hygrell
 Byrne, C. W. — Warburg
 Byström, C. C. T. — Örtenblad
 Byström, D. L. A. — Kylberg
 Båge, V. — Enhörning
 Bäärnhjelm, E. — Sundin
 Börjeson, E. K. — Ploman
 Böös, A. T. S. — Petri
- Callmander, G.** — Thermanius
Cameron, D. M. — Faxe
Campbell, R. — Krook
Campendahl, S. — Kylberg
Carlander, G. — von Friesen
Carlbaum, H. V. — Afzelius
Carlberg, A. S. E. — Stridsberg
Carleson, A. R. — Sörensen
Carlheim-Gyllensköld, T. — Ull-
 man
Carlmark, E. U. — Berger
Carlqvist, M. — Adrian
Carlson, A. V. — Hildebrand
Carlson, E. E. J. H. — Göransson
Carlson, E. W. — Tingsten
Carlson, J. A. — Hägg
Carlson, K. M. — Bergström
Carlsson, A. C. — Brunnberg
Carlsson, A. H. — Afzelius
Carlsson, C. — Sundholm
Carlsson, I. W. — Helleday
Carlsson, K. M. A. — Elfman
Carlsson, M. C. — Dahlander
Carlsson, M. C. — Erdman
Carlsson, S. A. — Lovén
- Cederblad, M.** — von Proschwitz
Cederblad, M. E. — Liedholm
Cederborg, A. J. M. — Kolmodin
Cedergren, A. A. — Siegbahn
Cedergren, I. A. — Syivan
Cederlund, G. L. — Lovén
Cederquist, K. — Rubén
Cederschiöld, L. E. — Sjögreen
Charpentier, G. — von Sydow
Christensen, A. U. — Rogberg
Christensen, J. M. R. — Rüdling
Christenson, A. M. — von Zweig-
 bergk
- Christensson, A.** — Strandmark
Christensson, A. V. — Fries
Christiansen, H. A. K. — Crona
Chronander, J. A. C. L. — Oster-
 man
Claeson, D. S. M. — Hygrell
Claeson, V. — Linderöth
Clässon, A. K. — Strandmark
Clareus, H. M. — Hygrell
Clark, H. — Krook
Clase, H. A. L. — Ullman
Clausen, A. C. — Dunér
Clausén, K. M. — Edén
Clemensson, J. — Centerwall
Cnattingius, A. C. — Smith
Cockin, F. E. — Afzelius
Collberg, M. F. — Hägg
Collberg, S. A. — Holmgren
Connor, A. — Philip
Cook, G. M. — Rhodin
Cooley, Z. — Körling
Corin, F. L. — Bagge
Cornelius, E. A. E. C. — Sjögren
Cornelius, O. S. E. — Rüdling
Corronell, C. — Heurlin
Creutz, C. A. — Schultzberg
Creutz, E. M. — Clarholm
Crohn, A. G. — Ryding
Cronhielm af Hakunge, E. H. I.
 — Bernström
Cronholm, A. A. E. — Flensburg
Cronstrand, A. S. C. K. — Berg-
 ström
Cronvall, L. M. A. — Ploman
Curman, I. S. C. — Fries
Curman, N. B. — Fries
Curtelius, S. W. A. — Trysén
Cöster, L. B. — Insulander

Dahl, C. M. — Abramson
 Dahl, R. C. — Kylberg
 Dahlberg, A. — Bergh
 Dahlberg, A. L. — Osterman
 Dahlberg, E. — Borgstedt
 Dahlberg, S. — Björling
 Dahlberg, S. L. — Körling
 Dahlbom, A. G. — Sjöbohm
 Dahlbäck, G. — Hult
 Dahlén, R. — Lindroth
 Dahlgren, A. — Ullman
 Dahlgren, A. — Wallenberg
 Dahlgren, A. H. M. — Geijer
 Dahlgren, E. C. — Lindman
 Dahlgren, H. — Åhlund
 Dahlheim, S. J. C. — Trana
 Dahlholtz, A. E. — Stridsberg
 Dahlin, A. C. — Tottie
 Dahllöf, M. K. — Widberg
 Dahlström, A. A. E. — Beskow
 Dahlström, A. W. — Egnell
 Dahm, E. — Sandberg
 von Dahm, R. M. — Lovén
 Dam, A. — Broms
 Danekwardt-Lillieström, E. C.
 Tottie
 Danekwardt-Lillieström, H. F. W.
 — Hollingworth
 Danell, F. — Beckman
 Danielson, D. — Ekman
 Danielsson, A. C. — Dyberg
 Danielsson, G. J. — Leffler
 Danielsson, J. — Kullberg
 Danielsson, N. J. E. — Pleijel
 de Azambuja, A. — Jungstedt
 de Broen, C. R. — Lagerlöf
 de Champs, E. H. — Murray
 de Fine Blaauw, A. — Liljewatch
 Degermark, T. — Nyström
 Dehn, E. H. — Insulander
 de Jánez, A. — Schenström
 De la Gardie, A. — Björnström
 de Laval, H. C. J. — Nisser
 Delbano, J. — Leffler
 Delin, J. A. E. — Rissler
 de Maré, E. M. — Philipson
 de Maré, M. M. H. — Mannheimer
 Demoling, E. P. M. A. — Flens-
 burg
 de Petrov, M. — Thermanius
 de Pont, H. I. S. — Alrutz
 Derkert, E. — Ulmgren

de Sornay, M. M. T. de Mohy
 Egnell
 de Tchernoff, T. W. — Jungstedt
 Dick, A. — Sörensen
 Dicker, B. F. C. — Lundin
 Didron, C. C. L. — Lemchen
 Didron, E. C. E. — Almquist
 Dieck, T. F. H. E. — Hemberg
 Dieden, B. M. C. — Malmsten
 Dieden, C. — Björling
 Dillberg, I. F. — Leffler
 Dilthey, F. — Beckman
 Domeij, H. K. E. — Undén
 d'Orchimont, C. J. — Lindström
 Drake af Hagelsrum, A. C. —
 Schotte
 Drake af Hagelsrum, T. A. K. —
 Stenbeck
 Drakenberg, B. C. — Camitz
 Drangel, A. M. S. — Sederholm
 Drucker, B. — Warburg
 Drucker, P. R. — Warburg
 Dübois, F. A. C. — Giron
 Dufaure, M. — Wikblad
 Dufva, S. — Beskow
 Dumky, C. O. — Beskow
 Dumky, M. T. — Bergh
 Durling, A. C. — Smith
 Durling, E. M. — Giron
 Duse, E. M. — Zielfelt
 Duwalt, J. C. D. A. — Ryding
 von Dühren, A. L. H. — Berlin
 Dölling, J. A. — Egnell

Eberstein, H. A. G. — Montelius
 von Eckermann, A. W. A. — Rettig
 Edberg, I. E. — Ijungenman
 Edén, K. J. E. — Geijer
 Edgren, H. — Wettergren
 Edin, I. — Lindroth
 Edin, M. — Arhman
 Edling, A. M. K. — Bring
 Edling, E. M. — Rydin
 Edlund, I. — Ulmgren
 Edman, H. J. U. — Burén
 Edström, E. C. — Knös
 Edström, E. D. — Hök
 Edström, E. L. — Dyberg
 Edström, E. M. — Carlander
 Edström, K. — Osterman
 Edvall, L. — Ulrich
 Eén, A. M. — Sylwan

- Een, G. T. — Ramström
 Egenæs, S. — Rhodin
 Eger, V. — Ulf
 Egge, S. R. E. — Leffler
 Ehrenborg, H. S. A. — Brunnström
 Ehrnst, A. T. — Helling
 Ek, E. — Leffler
 Ek, M. — Bagge
 Ekblom, H. M. — Boustedt
 Ekblom, H. V. A. — Björkman
 Ekblom, K. — Beskow
 Ekblom, A. M. — Thermanius
 Ekebohm, E. L. — Lindroth
 Ekelund, A. H. A. — Sundin
 Ekelund, G. — Smith
 Ekelund, H. G. A. — Herlenius
 Ekenberg, A. M. C. — von Sydow
 Ekenberg, E. S. — Helleday
 Ekengren, E. A. — Behm
 (af) Ekenstam, A. — Afzelius
 (af) Ekenstam, E. M. — Nyström
 (af) Ekenstam, H. A. S. — Hanngren
 Ekermann, S. M. E. — Norrman
 Ekeröth, A. C. — Landelius
 Ekeröth, B. A. C. — von Zweigbergk
 Ekesiöö, K. E. C. — Helleday
 Eklund, I. M. S. — Sjögren
 Eklund, M. V. — Brunnberg
 Eklundh, E. A. M. — Smith
 Ekman, A. C. — Gullberg
 Eksandh, B. G. — Sellergren
 Ekström, A. — von Proschwitz
 Ekström, A. E. — von Proschwitz
 Ekström, A. K. — Svenonius
 Ekström, A. M. — Bodman
 Ekström, H. E. A. — Lovén
 (af) Ekström, B. J. G. — Geijer
 Elfgrén, H. E. — Ahnström
 Elfstrand, E. C. — Osterman
 Elfverson, A. S. — Murray
 Elgenstierna, A. H. — Helleborg
 Eliason, B. M. — Mebius
 Eliasson, A. K. — Romberg
 Eliasson, S. J. — Hirsch
 Ellmin, H. — Bergh
 Ellsén, I. K. — Bjugger
 Ellström, T. T. — Schenström
 Elsin, M. J. — Mossberg
 Emanuelson, A. W. — Beskow
 Enander, H. V. — Nisser
 Enchelmayer, F. — von Friesen
 Eneqvist, H. E. — Hägg
 Eneström, A. M. — Göransson
 Engelbrektson, I. A. E. — Afzelius
 Engelholm, S. M. C. — Rystedt
 Engelmark, E. — Fellenius
 Engeström, C. E. — Brunnström
 Engeström, E. C. G. — Wollert
 von Engeström, G. A. M. — Poignaut
 Engholm, H. — Swartling
 Englund, S. K. — Edén
 Engström, D. M. — Rydin
 Engström, E. D. C. — Sellergren
 Engström, G. — Adrian
 Engström, H. V. — Roosval
 Enlund, F. E. — Herlund
 Enquist, I. M. — Geijer
 Enström, S. — Wadström
 Envall, G. — Björkman
 Ericson, A. C. — Fahlbeck
 Ericson, D. — Leffler
 Ericson, E. — Leffler
 Ericson, E. E. — Rystedt
 Ericson, J. A. G. — Hjorth
 Ericson, L. E. — Lundborg
 Ericson, O. A. E. — Örtenblad
 Ericson, S. — Afzelius
 Eriesson, A. E. M. — Undén
 Eriesson, D. T. V. — Tegnér
 Eriesson, E. U. — Helleday
 Eriesson, J. E. C. — Hult
 Eriesson, K. M. L. — von Zweigbergk
 Eriesson, M. E. — Oldenburg
 Erikson, D. E. — Swartling
 Erikson, K. — Millqvist
 Eriksson, C. — Gellerstedt
 Eriksson, E. C. — Fellenius
 Eriksson, E. M. — Boustedt
 Eriksson, H. O. A. — Jungstedt
 Eriksson, I. — Arbmán
 Eriksson, I. S. J. — von Sydow
 Eriksson, M. — Bergh
 Eriksson, M. — Grill
 Eriksson, M. — Palander
 Eriksson, R. E. — Boustedt
 Ernberg, B. E. — von Feilitzen
 Esseen, A. J. C. — Tottie
 von Essen, E. G. — Kylberg
 von Essen af Zellie, C. — Lovén

Ewerlöf, D. — Bergström
 Ewerlöf, I. E. C. — Sjöbohm
 Ewerlöf, S. — Wollert
 Ewert, A. V. — Strandmark

Faber, M. A. C. G. — Osterman
 Fagerström, G. E. — Lemchen
 Fagerström, M. M. — Arborelius
 Fahlman, G. K. — Hamberg
 Fairbanks, E. — Berlin
 Falhem, E. J. — Dybeck
 Falk, H. C. — Swartling
 Falk, H. T. — Wollert
 Falkman, E. E. K. — Osterman
 Fallenius, H. F. M. — Beskow
 Farrel, E. M. — Thyselius
 Faucher, H. — von Sydow
 Favier, A. — Berling
 Faye-Hansen, A. — Scholander
 Faye-Hansen, M. — Beckman
 Fem, D. — Grill
 Fernström, A. S. — Almquist
 Fernström, R. A. C. — Swartz
 Féron, J. C. C. — Bagge
 Fidler, A. G. — Gjers
 von Fieandt, H. E. — Schenström
 Fischer, A. V. M. — Tegnér
 Fischer, B. C. — von Zweigbergk
 Fischer, C. L. — Kræpelin
 Fischer, E. L. — Lovén
 Fjellman, R. — Björnström
 Fjällbäck, K. H. — Holmgren
 Fleming, G. N. — Grill
 Fletcher, A. — Krook
 Floderantz, H. M. E. — Tottie
 Floderus, M.-W. — Bagge
 Flodman, E. M. K. — Berlin
 Flycht, E. M. — Eiserman
 Flygare, S. M. F. — Sederholm
 Flygelholm, G. E. — Dymling
 Flygt, H. M. A. — Bagge
 Fock, A. M. G. — Dyrssen
 Fock, E. A. S. C. — Dyrssen
 Fock, L. I. S. T. — Martin
 Fock, S. A. — Dyrssen
 Fogelklou, S. A. — Liedholm
 Fogelklou, T. H. P. — Kockum
 Fonzes-Lafoux, P. J. — Martin
 Forsberg, M. — Thermanius
 Forsell, M. A. — Nystedt
 Forsell, M. M. C. — Enell
 Forsell, S. C. — Heurlin

Forsbeck, E. — Fornell
 Forséen, A. C. — Berlin
 Forssell, A. M. — Gullstrand
 Forssell, A. M. — Tingsten
 Forsslund, S. E. E. — von Sydow
 Forssman, E. E. — Thermanius
 Forsströmson, S. A. — Smitt
 Fosheim, I. — Nisser
 Fougner, R. — Rubenson
 Frank, A. G. J. — Borelius
 Franke, D. L. — Palm
 Frankenfelt, L. H. — Zander
 Frebelius, A. E. — Undén
 Fredrikson, M. — Millqvist
 Fredriksson, O. — Malmberg
 Fresk, E. J. — Brogren
 Frey, E. J. M. — Björkman
 Friberg, A. — Lehman
 Friberg, A. C. — Kockum
 Friberg, E. — Lemchen
 Friberg, E. C. — Siegbahn
 Friberger, A. J. M. — Nisser
 Frick, A. C. — Hyltén-Cavallius
 Frick, E. — Eiserman
 Frick, E. — von Sydow
 Frieberg, I. A. S. — Frisell
 Frigren, S. P. — Aspelin
 Frijs, H. E. — Appeltoft
 Fris, E. A. C. — Abramson
 Frisk, I. E. — Ekman
 Fritsch, G. A. — Sundin
 Fritzsche, E. P. — Kylberg
 Frost, O. — Stridbeck
 Frykholm, J. O. — Arbman
 Fränckel, A. A. — Santesson
 Fränckel, L. — Philipson
 Fränckel, S. — Sachs
 Fröding, H. I. M. — Zander
 Fröding, S. E. A. — Lovén
 Frötén, J. K. — Lené
 Fällman, N. M. — Berlin
 Fältström, A. E. M. — Herrlin

Gabrielsson, E. M. — Afzelius
 Gadd, A. — Berling
 Gaddé, O. E. S. Oson — Eiserman
 Gadelius, E. E. — Ericson
 Gagge, L. A. — Montelius
 Gahn, E. M. — Bernström
 Gavelin, H. G. — Arbman
 Geber, G. — Tegnér
 Geete, H. M. L. — Löfgren

- von Gegerfelt, G. F. A. -- Bratt
 von Gegerfelt, V. G. S. A. -- Bratt
 Geist, E. C. -- Montelius
 Gerdt, M. -- Ekman
 Gentele, K. C. -- Rubenson
 Gentzel, E. A. -- Widell
 Gernandt, L. B. G. -- Appeltofft
 Gether, K. -- Afzelius
 Gibson, A. H. -- Bolin
 Gibson, M. I. -- Dickson
 Giesecke, I. -- Egnell
 Gillberg, M. -- Lagerlöf
 Gillström, M. W. -- Philip
 Gjörling, M. E. -- von Zweigbergk
 Gjörlöf, E. -- Undén
 Glantzberg, E. -- Arborelius
 Glosemeyer, A. K. -- Geijer
 Godenius, M. S. -- Zielfelt
 Gondret, L. O. -- Kempff
 Graah, A. -- Bolander
 Grafman, B. C. -- Liedholm
 Grafström, C. C. -- Hägg
 Grafström, F. L. -- Almquist
 Gram, S. -- Hemberg
 Gran, N. -- Palm
 Granberg, L. A. M. -- Ploman
 Granby, L. -- von Proschwitz
 Granqvist, F. -- Helleday
 Granström, A. T. -- von Sydow
 Granström, T. A. -- Beskow
 Grape, S. L. -- von Friesen
 Grass, A. -- Brunberg
 Grass, O. L. -- Brunberg
 Grasman, M. -- Crona
 Gravenhorst-Löwenstjerne, E. M.
 A. -- Brunström
 Grenander, S. -- Thermanius
 Grimes, S. -- Hedin
 Gripenberg, A. C. C. -- Helleday
 Gripenberg, E. T. O. -- Ekman
 Gripenstedt, E. L. A. -- Koræa
 Groll, D. A. M. -- Westerberg
 Groth, J. G. -- Fryxell
 Grummt, E. A. W. -- Beckman
 Grundstedt, C. A. -- Afzelius
 Gräberg, A. -- Scheutz
 Gräslund, S. M. -- Lundblad
 Grönberg, M. -- Telander
 Grönhagen, A. G. W. -- von Sydow
 Grönstedt, A. -- Kempff
 Grönwall, A. -- Dahlander
 Guerry, M. -- Dunér
 Gumpert, F. -- Rubenson
 Gumpert, J. E. -- Ullman
 Gu-sing, P. M. A. C. -- Beskow
 Gustafson, A. I. -- Rystedt
 Gustafson, G. -- Egnell
 Gustafson, T. A. C. -- Telander
 Gustaf-son, A. C. -- Hirsch
 Gustafsson, A. H. -- Almquist
 Gustafsson, A. S. -- Liedholm
 Gustafsson, E. M. -- Egnell
 Gyllenkrok, A. E. T. -- Hilde-
 brand
 Gyllenram, E. D. L. G. -- Sörensen
 Gödecke, G. E. -- Ekman
 Göhle, V. S. -- Ramström
 Göransson, M. -- Strandberg
 Göransson, M. J. -- Koræa
 Göthlin, A. M. -- Geijer
 von Haartman, E. M. R. -- Eu-
 hörning
 Hæffner, M. S. -- Malmsten
 Hatström, E. A. C. -- Gellerstedt
 Hagdahl, G. A. -- Wallenberg
 ver Hage, E. W. -- Follin
 Hagerman, F. S. K. -- Wikblad
 Hagéus, E. S. -- Frisell
 Haglund, S. A. M. -- Björling
 Hagman, G. E. -- Thyselius
 Hagström, E. -- Elmman
 Hagström, E. G. H. -- Geijer
 Hahr, I. M. -- Hökerberg
 Halfvoren, I. -- von Proschwitz
 Hall, C. J. -- Hök
 von Hall, S. S. A. -- Löfgren
 Hallberg, E. C. -- Munthe
 Hallberg, H. -- Mossberg
 Hallberg, M. M. I. -- Ullman
 Hallbäck, C. G. -- Berling
 Hallbäck, T. X. L. -- Stridbeck
 Halldin, H. S. -- Wollert
 Hallencreutz, E. -- Burén
 Hallencreutz, S. G. -- Selligren
 Halling, H. L. -- Hägg
 Hallonstén, G. -- Aurelius
 Hallenius, L. M. -- Wikblad
 Hallström, H. E. -- Rubenson
 von Hallwyl, E. F. W. -- Roosval
 Hamilton, D. H. -- Egnell
 Hamilton, H. L. C. -- Dickson
 Hammarberg, M. C. E. -- Leffler
 Hammarlund, H. -- Stenkula

- Hammarström, G. Scheutz
 Hammarström, S. E. Scheutz
 Hammarström, S. G. Centerwall
 Hansen, F. A. E. — Zander
 Hansson, A. N. — Osterman
 Hansson, C. — Ryding
 Hansson, F. A. — Nyström
 Hansson, H. — Osterman
 Haraldson, J. — Kempff
 Harf, M. — Appeltoft
 Harle, H. — Eiserman
 Harring, E. M. — Adrian
 Hartvig, J. — Wendt
 Hasselberg, M. C. — Arbman
 Hasselberg, O. — Behm
 Hasselblad, A. T. — Bring
 Hasselblad, A. T. A. — Ljungman
 Hasselblad, A. V. C. — Kjellberg
 Hasselblad, C. — Ljungman
 Hasselgren, E. H. P. — Rhodin
 Hasselqvist, K. H. M. — Palander
 Hatch, M. — Romberg
 Hayeman, M. C. — Löfgren
 Hay, E. C. H. C. — Follin
 Hédal, Y. E. J. E. M. — Gylden
 Hedberg, E. M. — Malmberg
 Hedberg, E. M. C. — Roos
 Hedberg, J. A. — Ekman
 Hedblom, A. S. — Wibom
 Hedbäck, K. — Hagberg
 Hedelius, H. A. F. — Hernlund
 Hedenbergh, E. V. — Björling
 Hedengren, M. — Dickson
 Hedenlund, P. M. — Wollbert
 Hederström, G. — Santesson
 Hederström, S. H. — Kockum
 Hedín, A. W. — Hebbe
 Hedlund, A. E. L. — Grip
 Hedlund, K. — Stridbeck
 Hedman, H. K. — Rissler
 Hedrén, A. G. A. — Björkman
 Hedrén, S. F. — von Friesen
 Hegardt, M. T. — Ullman
 Heijksköld, S. E. — Brändström
 Heijl, A. C. — Jungstedt
 von Heijne, C. E. A. — Geijer
 von Heijne, H. — Hildebrand
 Heilbronn, M. — Sachs
 Heinrich, E. J. F. — Zander
 Heithecker, L. — Brag
 Helldorff, O. E. — Beskow
 Hellegren, A. — von Zweigbergk
 Hellström, A. L. — Örtenblad
 Hellström, E. K. — Strandberg
 Hendeberg, G. P. — Kockum
 Hennings, F. S. C. — Aurelius
 Hennings, M. C. — Nisser
 Henrich, M. — Dymling
 Henriksson, H. C. — Appelberg
 Herdin, S. M. — Scholander
 Herfort, O. — Krook
 Herin, E. M. M. — Fries
 Herlin, E. V. — Erdmann
 Herlitz, W. G. C. — Bernström
 Herrström, K. P. — Enblom
 Herslow, A. G. A. — Scholander
 Hertz, A. L. T. — Afzelius
 Hertz, S. M. — Beselin
 Hertzman, J. C. K. — Landelius
 Heuman, S. E. — Crona
 Heyman, A. — Kullberg
 Heyman, A. E. F. — Bagge
 Heyman, A. M. G. — Philip
 Heyman, B. — Zander
 Heyman, E. W. — Stenbeck
 Hicks, C. I. — Hägg
 Hierta, A. W. — Retzius
 von Hillern-Flinsch, E. A. H. P. I.
 Bernström
 Hilleström, C. W. — Stridsberg
 Hjelm, M. S. — Camitz
 Hjelle, G. — Tegner
 Hjort, A. M. — Friesburg
 Hjort, A. W. — Levertin
 Hjort, J. H. E. — Bager
 Hobbs, E. E. M. — Myhrman
 Hodem, M. E. — Wendt
 Hoffman, C. — Sylwan
 Hoffman, S. H. A. — Fellenius
 Hoffman, S. V. — Scheutz
 Hofgaard, I. S. — Sidner
 Hoflund, A. — Rydin
 Hoflund, J. — Petri
 von Hofsten, C. L. — Swartling
 von Hofsten, V. L. A. — Carlander
 Hollgren, M. W. — Schotte
 Hollstrand, A. — Nyström
 Hollstrand, H. — Edén
 Holm, B. A. — Ruben
 Holmberg, A. C. A. — Frisell
 Holmberg, A. E. K. — Beckman
 Holmberg, A. M. — Appeltoft
 Holmberg, C. — Aspelin
 Holmberg, C. M. — Lene

- Holmberg, I. A. — Jacobson
 Holmberg, R. — Smitt
 Holmboe, E. — Aspelin
 Holmboe, S. W. — Schenström
 Holmdahl, C. A. — Crona
 Holmdahl, G. A. — Petri
 Holmin, L. F. — Schenström
 Holming, A. — Nyström
 Holmqvist, M. J. — Svenonius
 Holmström, F. — Engströmer
 Holmström, G. M. — Ullman
 Holst, A. L. — Smitt
 von Homeyer, M. L. — Kylberg
 von Homeyer, S. H. L. — Kylberg
 Hoppe-Camphausen, E. O. A. S. —
 Kylberg
 von Horn, A. A. — von Rettig
 Horney, H. E. B. — Beckman
 Horngren, G. M. — Ahlborn
 Horngren, I. M. — Philipson
 Hughes, M. L. — Berlin
 Huld, W. L. — Berlin
 Hultberg, E. A. C. — Strandmark
 Hultberg, E. C. — Camitz
 Hultberg, H. J. — Fryxell
 Hultberg, M. L. — Bergström
 Hultén, I. — Liedholm
 Hultén, L. S. — Almqvist
 Hultén, M. — Fröding
 Hultgren, E. C. — Fellers
 Hultgren, M. C. — Smith
 Hultman, E. E. — Follin
 Hummerhjelm, S. A. E. — Knös
 Husberg, A. M. — Rogberg
 Hyllén, M. M. — von Zweigbergk
 Hyllén, O. C. — Santesson
 Håkanson, S. A. — Bagge
 Håkansson, E. — Borelius
 Håkansson, H. K. — Boustedt
 Håkansson, I. — Appelloff
 Håkansson, I. M. — Berlin
 Håkansson, M. E. — Björnström
 Hård af Segerstad, A. M. C. —
 Egnell
 Hård af Segerstad, E. T. —
 Hernlund
 Hård af Segerstad, G. E. — Sten-
 berg
 Högberg, A. C. V. — Björkman
 Högberg, A. M. — Engströmer
 Högberg, E. — Krook
 Högberg, E. J. C. — Geijer
 Högberg, H. M. — Dymling
 Höghom, K. — Sieghabn
 Högdahl, H. E. — Arbman
 Höglund, C. M. — Lindroth
 Höglund, R. — Svenonius
 Höglund, V. — Hartelius
 Högman, V. U. T. — Unger
 Högstadius, K. — Ramström
 Högstedt, E. F. K. — Scholander
 Höjer, M. A. M. — von Sydow
 Hörberg, V. — Follin
 Hörhammar, A. M. — Ramström
 Hörnfeldt, B. A. — Nyström
 Höst, L. — Smith
 Höök, A. — Dyberg
 Idestam, A. — Almqvist
 Iggberg, E. F. — Berlin
 Ihrfors, E. M. — Enhörning
 Iirman, I. C. E. — Körsner
 In de Beton, V. T. — Helling
 Ingelsson, A. M. — Montelius
 Ingelsson, A. C. — Sylvan
 Isaksson, T. O. — Beskow
 Iserman, H. M. — Henschen
 Isfeldt, A. C. E. — Hirsch
 Isoz, H. A. K. — Insulander
 Jacobsen, G. W. — Dahlander
 Jacobsen, T. M. V. — Dillner
 Jacobsson, A. E. — Undén
 Jacobsson, H. — Kjellberg
 Jacobsson, M. B. — Fürstenberg
 Jagenburg, B. M. — von Zweig-
 bergk
 Jakobsson, V. T. — Berling
 Janse, E. E. — Martin
 Jause, H. E. — Fellenius
 Janson, H. M. — Oldenburg
 Janson, L. — Boustedt
 Jansson, A. — Enblom
 Jansson, E. — Brunnberg
 Jansson, E. C. — Palm
 Jansson, H. E. — Rettig
 Jansson, M. H. A. — Alrutz
 Jansson, U. E. — Munthe
 Janzon, L. V. — Strandberg
 Janzon, N. E. — Tegnér
 Jarbor, L. — Hägg
 Jeansson, D. — Bager
 Jeansson, R. — Scholander
 Jehander, A. E. — Hökerberg

- Jensen. A. H. Lindman
 Jensen. A. M. - Leffler
 Jensen. A. M. V. - Ahlund
 Jensen. J. F. - Lindström
 Jernström. C. A. - Afzelius
 Johannesen. E. - Rubenson
 Johansdotter. C. - Munthe
 Johansen. K. N. - Torpadie
 Johansen. M. J. L. - Scheuström
 Johanson. J. C. - Rhodin
 Johanson. O. A. M. - Gjers
 Johanson. S. A. - Beckman
 Johanson. A. - Strandmark
 Johansson. A. E. - von Zweig-
 bergk
 Johansson. A. C. - Björkmanson
 Johansson. A. C. - Scheutz
 Johansson. A. F. T. - von Sydow
 Johansson. A. I. - Afzelius
 Johansson. A. U. - Wollert
 Johansson. B. C. - Björkman
 Johansson. E. - Strandberg
 Johansson. E. - Wibom
 Johansson. E. C. - Wollert
 Johansson. E. H. C. - Bodman
 Johansson. E. M. - Eiserman
 Johansson. E. M. - Knös
 Johansson. E. M. F. - Wibom
 Johansson. G. - Appeltöft
 Johansson. G. C. - Appeltöft
 Johansson. G. M. - Dybeck
 Johansson. H. - Myhrman
 Johansson. I. G. U. - Ramström
 Johansson. I. M. - Bagge
 Johansson. J. - Ternstedt
 Johansson. J. C. - Brunnberg
 Johansson. K. - Kjelleström
 Johansson. M. - Kræpelin
 Johansson. M. - Strandberg
 Johansson. M. E. - Arrhenius
 Johansson. P. M. - Rystedt
 Johansson. S. - Brunnberg
 Johnson. B. U. E. - Rogberg
 Johnson. E. - Holmgren
 Johnson. E. A. - Beetz von
 Beetzen
 Johnson. S. J. S. - Brat!
 Johnsson. A. E. - Söndén
 Johnsson. H. O. I. - Laurin
 Johnstone. N. - Knös
 von Johnstone. T. - Hyltén-
 Cavallius
 Jonsdotter. K. - Björkman
 Jonsdotter. S. O. - Siegbahn
 Jonsson. A. M. - Smitt
 Jonsson. C. A. - Philip
 Jonsson. C. M. - Laurin
 Jonsson. M. E. - von Proschwitz
 Jonsson. M. L. - Ärre
 Jonsson. R. - Atterbom
 Jonsson. S. - Ullman
 Josefson. H. E. M. - Colliander
 Josephson. A. - Löfgren
 Josephsson. E. L. - Warburg
 Juell. E. M. D. H. - Scheuström
 Juell. M. L. - Rubenson
 von Julin. E. J. E. - Lovén
 Jungbeck. T. S. - Beskow
 Juréen. E. - Telander
 Just. M. - Colliander
 Jönsdotter. L. - Björkman
 Jönsson. E. V. - Sylvan
 Jönsson. K. - von Sydow
 Jørgensen. A. C. M. - Scheuström
 Jørgensen. L. K. R. - Unger
 Kahl. C. M. - Sylvan
 Kaijser. A. - Undén
 Kaijser. B. - Undén
 Kaiser. D. - Hedlund
 Kalén. A. E. M. - Söndén
 Karlsson. A. P. - Stridsberg
 Karlsson. E. K. - Mossberg
 Karlsson. E. K. C. - Kjörling
 Karlsson. I. A. - Wibom
 Karlsson. M. - Gahn
 Karlsson. T. M. - Helleday
 Karlströmer. T. M. - Malmberg
 Kastman. A. K. M. - Centerwall
 Keijssenthal. A. J. E. - Norinder
 Keil. G. R. M. - Wettergren
 Keil. R. K. W. - Wettergren
 Keil. V. E. - Beskow
 Keiller. B. - Wallenberg
 Kemner. J. E. G. - Landelius
 Kempe. F. - Hernmarck
 Ketscher. A. - Afzelius
 Key. A. J. - Crona
 Kiander. A. S. C. - Beetz von
 Beetzen
 Kihlström. A. S. - Brogren
 Killman. M. C. - Sjöblom
 Kindeblad. J. - Nordenson
 Kindgren. M. J. H. - Lieberath

Kinnander, R. — Romberg
 Kippel, A. H. W. M. — Sundholm
 Kistner, A. L. — Herlenius
 Kjellberg, E. K. — Rettig
 Kjellberg, U. — Tottie
 Kjellman, E. — Ternstedt
 Kjellman, H. T. A. — Flensburg
 Kjerrström, O. C. — Colliander
 Kjöhllström, A. V. — Hildebrand
 Kleman, B. H. — Nordenson
 Klingenstierna, H. U. C. — Sederholm
 Klingspor, M. — Ekman
 Klingspor, M. J. W. — Bergh
 af Klintberg, E. S. — Holmgren
 af Klintberg, G. L. — Ramström
 af Klintberg, M. F. — Hildebrand
 af Klinteberg, G. A. F. — Enell
 af Klinteberg, H. C. — Munthe
 af Klinteberg, W. G. — Insulander
 Klotz, J. — Borgstedt
 Knaust, S. E. — Afzelius
 von Knebel, A. H. T. — Gylden
 Knoch, S. A. F. — Kolmodin
 von Knorring, A. A. — Richert
 von Knorring, E. W. — von Zweigbergk
 Knutsson, M. — Svenonius
 Knutsson-Hall, S. — Bergh
 Koch, A. — Colliander
 Koch, E. — Murray
 von Koch, A. M. E. — Holmgren
 von Koch, M. — Lovén
 Kock, A. S. — Grevesmühl
 Komisrud, M. C. — Lundeberg
 von Konow, S. M. — Berlin
 Korn, H. W. — Gahn
 Kraft, N. — Ekman
 Kramer, E. K. F. — Bergström
 Kreil, M. — Lindström
 Kreuger, C. M. — Gullberg
 Kreuger, H. — Hallin
 Krogh, S. M. — Sjöberg
 Krook, M. C. W. — Flensburg
 Krook, T. L. D. — Wadström
 Krumlinde, I. — Lovén
 Kruse, M. K. — Löfgren
 von Krusenstjerna, M. A. — Thor-deman
 Kruse af Verchou, E. C. — von Zweigbergk

Kruse af Verchou, S. K. T.
 Kylberg
 Kullberg, U. S. N. — Nyström
 Kullman, S. H. — Thermanius
 Kuylenstierna, E. G. A. — Ullman
 Kuylenstierna, O. E. — Gentzschein
 Kuzmink, A. — Ullman
 Kysér, E. L. — Siegbahn
 Källström, M. E. — Trysén
 Köbke, A. M. — Afzelius
 Kökeritz, A. L. — von Zweigbergk
 Költzoff, A. D. — Oldenburg

Lager, I. — Leffler
 Lager, L. K. — Beetz von Beetzen
 Lagerbielke, J. E. M. — Beckman
 Lagerbäck, A. K. — Björling
 Lagercrantz, C. — Nordenson
 Lagerfelt, M. C. B. E. W. — von Feilitzen
 Lagergren, A. — Häge
 Lagergren, A. C. — Hanngren
 Lagergren, O. M. — Hanngren
 Lagergren, P. — Lemchen
 Lagergren, T. — Rissler
 Lagerhjelm, S. U. — Beskow
 Lagerhjelm, V. S. — Murray
 Lagerquist, A. E. — Ruben
 Lagerström, A. T. — Brag
 Lagerström, S. E. — Melius
 Lake-Ferraby, A. — Poignant
 Lampe, M. B. — Borelius
 Landergren, E. — Flensburg
 Landgren, G. — Sylvan
 Landström, L. — Egnell
 Landzert, M. — Sjögren
 Langdon, L. — Krook
 Lange, A. — Boustedt
 Langenberg, M. — Hult
 Lannge, A. A. — Fellenius
 Larsdotter, B. — Björkman
 Larson, H. A. — Martin
 Larson, H. M. U. — Ekman
 Larsson, A. E. — Westerberg
 Larsson, A. M. — Ulmgren
 Larsson, A. M. — von Sydow
 Larsson, E. — Sjöbohm
 Larsson, G. K. D. — Oldenburg
 Larsson, H. — Centerwall
 Larsson, H. A. — Psilander
 Larsson, H. H. — Brogren
 Larsson, H. M. — Lovén

- Larsson, H. M. — Romberg
 Larsson, I. — Bjuggren
 Larsson, L. — Heurlin
 Larsson, M. — Thermanius
 Larsson, M. C. — Fröding
 Larsson, M. J. — Widell
 Larzon, S. E. — Hjortzberg
 Laurell, K. M. I. — Nystedt
 Laurin, G. W. — Colliander
 Lawcock, L. — Ekman
 Leet, M. — Beckman
 Leinberg, H. — von der Burg
 Leith, S. M. — Afzelius
 Lejman, A. H. K. — Scholander
 Leman, J. — Rubenson
 Lenck, H. F. — Philip
 Lennvall, A. W. — Hildebrand
 Lenz, C. — Lagerlöf
 Lenz, E. A. J. — Geijer
 Leufstedt, F. A. — Unger
 Leufwenmark, S. M. — Kræpelien
 Leuhusen, M. F. — Grill
 Lewenhagen, E. K. E. — Wåhlin
 Lewenhaupt, S. E. U. A. — Follin
 Levgren, M. — Dymling
 Levin, A. S. — Hirsch
 Levin, E. J. — Philip
 Levison, D. — Forssman
 Levisson, O. — Rubenson
 Levy, I. — Oldenburg
 Lexow, M. L. — Dahlander
 Leyonmårck, M. E. — Bring
 Lidback, A. P. — Munkell
 Lidman, H. S. — Brunnström
 Lieck, K. U. J. — Kjörling
 Liedberg, M. S. W. — Eiserman
 Liedgren, A. G. L. — Follin
 Liegnell, G. H. G. — Bagge
 von Liewen, B. M. — Wistrand
 Lignell, A. G. I. O. — Dillner
 Lilius, S. C. — Fellenius
 Lilja, C. M. — Santesson
 Liljegren-Kjellén, H. C. — Löfgren
 Lilliecreutz, M. T. J. — Rhodin
 Lilliehöök af Fårdala, E. — Wal-
 lenberg
 Lilliehöök af Gälared o. Kolbäck,
 A. — Herlenius
 Lilliehöök af Gälared o. Kolbäck,
 A. S. C. — Alrutz
 Lilljebjörn, A. J. C. — Juhlin Dann-
 felt
 Lilliebjörn, H. J. M. — Henschen
 Linaae-Knutson, M. — Beckman
 Lind, J. — Beskow
 Lind, O. M. N. — Roswall
 Lind, R. M. — Sylwan
 Lindahl, I. — Brunnström
 Lindahl, R. N. — Hartelius
 Lindberg, A. — Fellenius
 Lindberg, A. — Santesson
 Lindberg, A. H. — Kockum
 Lindberg, E. K. — Hildebrand
 Lindberg, F. D. — Elfman
 Lindberg, H. A. — Ekman
 Lindberg, L. — Björnström
 Lindberg, M. — Ullman
 Lindblad, H. L. C. L. — Hjortzberg
 Lindblad, S. — Hamberg
 Lindborg, T. — Bagge
 Lindeblad, A. C. — Ekman
 Lindegren, H. C. — Kamp
 Lindegrén, H. C. A. — Insulander
 Lindell, I. A. V. — Eubörning
 Lindén, I. K. — Petri
 Lindqvist, H. E. — Hök
 Lindsjö, R. E. — Sjöblom
 Lindfors, I. — Hygrell
 af Lindfors, S. J. E. — Leffler
 Lindgren, A. E. — Stenbeck
 Lindgren, C. — Philip
 Lindgren, J. M. — Fellenius
 Lindgren, L. — Körling
 Lindgren, S. A. — Hök
 Lindh, E. K. — Geijer
 Lindhé, E. C. — Bergh
 Lindholm, A. E. — Körling
 Lindholm, M. J. — Philip
 Lindman, A. — Egnell
 Lindquist, J. M. — Heurlin
 Lindqvist, E. — Lindström
 Lindqvist, G. — Liedholm
 Lindqvist, H. E. — Forssman
 Lindqvist, J. — von Sydow
 Lindqvist, M. K. — Thermanius
 Lindqvist, S. I. U. — Hafström
 Lindsström, S. V. — Nyström
 Lindström, A. M. K. — Unger
 Lindström, E. A. I. — Torpadie
 Lindström, F. O. — von Prosch-
 witz
 Lindström, M. — Unger
 Lindström, O. C. M. — Enell
 Lindström, R. C. — Löfgren

- Lindström, S. M. — Lagerlöf
 Lindvall, A. S. E. — Afzelius
 Lindvall, H. G. — Hjorth
 Linge, A. K. A. — Torpadie
 Linné, M. — Sjöbohm
 Linnell, A. M. J. — Strandmark
 Linton, G. G. M. — Dyrssen
 Lithander, L. M. C. — Hjortzberg
 Lithman, H. A. — Leffler
 Littmarek, H. J. — Sprinchorn
 Ljungberg, H. A. — Körling
 Ljunggren, M. E. — Wollert
 Ljungner, E. B. — Sjöblom
 Ljungner, M. S. — Sjöblom
 Ljungvall, J. E. — Ryding
 Lokrantz, J. E. E. — Schultzberg
 Looft, S. E. — Liedholm
 Lorichs, E. H. L. — Grill
 Longlin, M. — Afzelius
 Luborsky, M. — Wendt
 Lugner, K. E. — Gullstrand
 Lund, A. — Bagge
 Lund, A. — Rystedt
 Lund, O. — Bagge
 Lundahl, A. H. — Martin
 Lundberg, A. A. — Kolmodin
 Lundberg, A. C. — Widell
 Lundberg, E. M. E. — Hök
 Lundberg, H. C. — Scholander
 Lundberg, H. C. M. — von Zweig-
 bergk
 Lundberg, H. S. — Björkman
 Lundberg, J. B. — Bjuggren
 Lundberg, J. C. — Löfgren
 Lundberg, M. — Geijer
 Lundberg, M. — Jungstedt
 Lundberg, M. C. — Westerberg
 Lundberg, M. C. A. — von Friesen
 Lundberg, N. M. — Hökerberg
 Lundberg, O. M. — Santesson
 Lundblad, R. — Hedin
 Lundblom, N. E. — Hjorth
 Lundbom, A. — Kamph
 Lundborg, M. J. — Ternstedt
 Lundborg, M. W. H. — Wadström
 Lundell, S. E. — Colliander
 Lundgren, A. M. — Hemberg
 Lundgren, B. A. K. — Hamberg
 Lundgren, G. H. — Smith
 Lundgren, G. S. — Grill
 Lundgren, L. N. — Brogren
 Lundh, I. C. — Asker
 Lundholm, G. J. J. — Thomaus
 Lundin, A. A. — Fellenius
 Lundin, A. K. — Tottie
 Lundmark, E. A. — Smitt
 Lundmarker, E. — Hanngren
 Lundquist, I. M. — Fries
 Lundquist, S. C. — Hanngren
 Lundqvist, A. — Holmgren
 Lundqvist, B. A. — Thyselius
 Lundqvist, E. A. — Enhörning
 Lundqvist, H. A. — Lundblad
 Lundström, A. M. — Dymling
 Lundström, D. — Swartz
 Lundström, I. C. — Unger
 Lundström, I. C. A. — Gellerstedt
 Lundström, M. A. K. — Munkzell
 Lundström, M. F. — Forssman
 Lundvall, L. F. M. — Herlund
 Lyberg, I. — Knös
 Lychou, A. B. — Santesson
 Lychsell, S. A. — Tottie
 Lysell, T. — Undén
 Lyth, E. A. — Sylvan
 Lyth, S. M. — Torpadie
 Löf, S. B. — Munthe
 Löfqvist, C. M. J. M. — Sylvan
 Löfving, S. E. — Hildebrand
 (Björkman)
 Lönegren, R. — Arbmän
 Lönnborg, G. — Santesson
 Lönngren, V. N. C. — Rettig
 Löthman, E. A. — Eiserman
 Löw, S. M. — Ryding
 Löwenhielm, A. D. — Follin
 Löwenhielm, A. E. — Dickson
 Maartman, E. — Beskow
 Mackarness, W. E. K. — Knös
 Mac Nelly, K. — von Zweigbergk
 Madsen, A. H. — Philip
 Machel, S. C. — Petri
 Magnell, A. — Smith
 Magnell, E. L. — Gahn
 Magneville, E. — Santesson
 Magnus, E. S. — Fürstenberg
 Magnus, L. — Mannheimer
 Magnusson, R. K. — Westerberg
 Magnusson, A. C. — Santesson
 Magnusson, E. — Heuschen
 Magnusson, E. — Leffler
 Malkusson, L. E. M. — Santesson
 Malm, E. M. — Appelberg

- Malmberg, A. E. — Stridsberg
 Malmberg, S. F. — Ljungman
 Malmberg, S. H. — Kræpelin
 Malmborg, J. — Geijer
 Malmgren, C. M. — Hyberg
 Malmgren, E. U. — Swartz
 Malmquist, A. G. C. — Undén
 Malmquist, F. H. — Bergström
 Malmqvist, A. C. — Richert
 Mannerfelt, A. M. — Murray
 Mannerfelt, A. V. — Dickson
 Mannerstråle, E. C. C. — Tottie
 Marcus, E. B. — Atterbom
 Marcus, L. — Bolin
 Mark, S. E. — Rettig
 Markstedt, E. A. — Lindström
 Markuschwitz, M. — Appelloft
 Martell, I. M. — Behm
 Marx, J. L. E. — Aurelius
 Masius, K. H. A. L. A. — Follin
 Massart, H. — Osterman
 von Matern, D. C. — Örtenblad
 Mathiesen, H. M. — Lehman
 Matton, E. A. — Strandberg
 Mattson, E. M. — Kockum
 Mattsson, A. E. — Tranchell
 Mattsson, E. M. — Sylvan
 Mattsson, H. A. — Nyström
 Mattsson, K. T. A. — Kihlstedt
 Matzen, E. — Beckman
 Matzen, J. — Beckman
 Mauritzon, E. K. — Sjöberg
 Maury, É. J. — Oldenburg
 Maycock, V. P. — Grill
 Medelius, E. M. A. — Hildebrand
 Mehlberg, E. L. — von Zweigbergk
 Melin, A. — Beckman
 Melin, M. — Geijer
 Melin, S. H. E. — von Proschwitz
 Mellgren, C. — Borgstedt
 Mellgren, J. E. — Widell
 Mellgren, L. M. — Borgstedt
 von Mendelssohn-Bartholdi, M. C.
 Hallin
 Menke, E. L. C. — Strandberg
 Meurling, G. E. — von der Burg
 Meurling, S. F. E. — Unger
 Meyer, A. J. H. — Wählin
 Meyer, H. — Mannheimer
 Meyer, L. O. M. — Frisell
 Meyerson, A. P. — Ruben
 Milde, J. A. — Barén
 Miller, L. — Lefter
 Millingen, V. — von Zweigbergk
 Millrath, S. A. E. — Behm
 Milner, F. M. — Lovén
 Mitander, S. E. — Geijer
 Moberg, A. L. — Fellenius
 Moberg, S. H. E. — Swartling
 Modin, K. M. — Sjöbom
 Mohlin, S. V. — Hildebrand (Björkman).
 Molander, A. M. — Burén
 Molén, S. A. — Brogren
 Molin, H. I. — Smith
 Molin, M. — Örtenblad
 Moll, A. H. — Neijber
 Moll, M. P. — Atzelius
 Mollerius, A. W. — Trana
 Moltke-Huitfeldt, E. B. M. A.
 Sager
 Montan, A. J. S. — Gullberg
 Montgomery, E. C. M. — Egnell
 Montgomery, I. E. — Hallberg
 Montgomery, V. R. — Dahlander
 Morelius, G. — Poignant
 Morén, H. C. — Camitz
 Morrison, E. — Ekman
 Morse, F. L. — Gjern
 Moss, O. K. C. — Fellenius
 Mott, E. — Tegnér
 Mountain, E. M. C. — Henschen
 Moyna, M. J. — Dahlander
 Moynihan, M. — Hök
 Munck af Fulkila, H. A. A.
 Lieberath
 Munck af Fulkila, H. M. G. S. E.
 — Burén
 Munck af Rosensköld, H. S. A.
 Tegnér
 Münter, E. S. M. — Brunnberg
 Munthe, L. A. M. N. — Munthe
 Myrstedt, S. C. — Smith
 Mähl, J. M. Hjorth
 Mährbeck, E. C. — Koracn
 Mansdotter, S. C. — Behm
 Månsson, A. — Smitt
 Mansson, T. M. — Bager
 Martenson, O. C. — Appelloft
 Möller, A. E. — Bring
 Möller, A. J. M. — Hamberg
 Möller, H. A. — Appellerg
 Möller, K. F. — Bagge

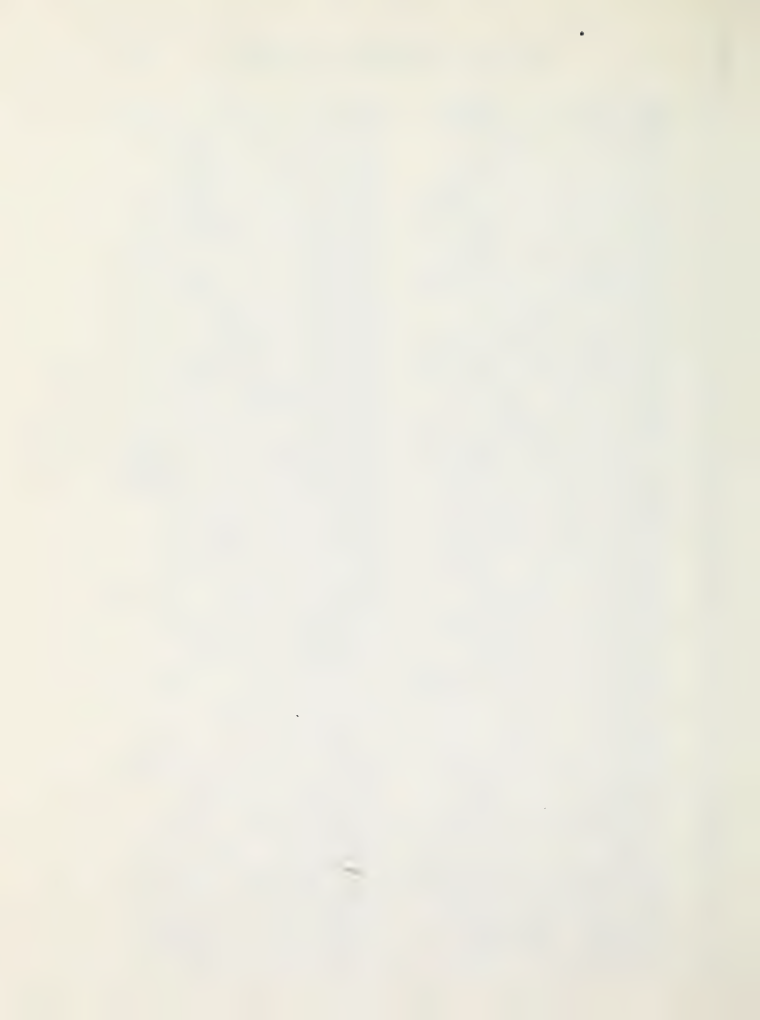

- Möller, T. G. — Jacobson
 Mörek, C. F. — Smitt
 Mörek, R. E. C. C. A. — Sederholm
 Mörner af Morlanda, H. C. — von Sydow
 Mörner af Morlanda, M. E. — von Sydow
 Nash, J. E. — Helling
 Nathanson, G. R. — Kempff
 Naucér, S. H. A. — Leffler
 Nedström, A. E. B. — Liedholm
 Nedström, E. M. — Berlin
 Neijber, S. A. E. — Dunér
 Nelson, E. K. — Ramström
 Nerén, M. H. A. — Thordeman
 Nettelblatt, M. L. — Stridbeck
 Netzler, S. — Bergh
 Neuman, E. T. — Holmgren
 Neumüller, A. E. C. — Egnell
 Nibelius, A. K. — Holmgren
 Nibelius, S. G. C. — Strandmark
 Nickelsen, A. O. C. — Wallenberg
 Nielsen, A. — Fryxell
 Niemann, A. P. — Dyberg
 Nilson, G. K. — Tegnér
 Nilson, J. O. — Leffler
 Nilson, R. I. — Lovén
 Nilson-Dag, S. — Jungstedt
 Nilsson, A. — Beckman
 Nilsson, A. — Philip
 Nilsson A. M. C. — Rystedt
 Nilsson, C. M. — Stenkula
 Nilsson, F. A. — Sederholm
 Nilsson, G. M. — Flensburg
 Nilsson, H. — Wadström
 Nilsson, H. M. — Wendt
 Nilsson, I. K. — Kylberg
 Nilsson, J. — Bagge
 Nilsson, M. — Elfman
 Nilsson, M. S. — Stridbeck
 Nilsson, T. A. M. — Kjellberg
 Njurling, M. L. — Svenonius
 Nobel, A. L. — Hain
 Nobel, A. M. E. — Sjögren
 Norberg, A. — Lindström
 Norberg, E. K. — Montelius
 Nordberg, A. I. A. — Nerman
 Nordberg, I. F. — Appelberg
 Nordén, H. F. C. — Wikblad
 Nordenfelt, C. — Geijer
 Nordenfelt, E. M. — von Sydow
 Nordenskjöld, J. M. — Ericson
 Nordfors, E. — Enhörning
 Nordin, A. U. — Atzelius
 Nordin, H. K. — Köersner
 Nordin, S. M. — Juhlin Dannfelt
 Nordling, M. B. — Björkman
 Nordling, M. K. — Scheutz
 Nordlund, I. H. W. — Montelius
 Nordlund, S. M. — Hamberg
 Nordqvist, M. B. C. — Gellerstedt
 Nordström, A. — Dybeck
 Nordström, A. C. — Psilander
 Nordström, A. S. L. — Tegnér
 Nordwall, A. — Carlander
 Noreen, W. H. N. — Colliander
 Norén, A. C. M. — Herrlin
 Norin, A. — Stieghahn
 Norinder, A. M. E. — Almström
 Norlin, H. E. — Nystedt
 Norling, C. U. — Follin
 Norrman, M. T. — Ruben
 Nors, C. — Hagberg
 Norselius, E. S. — Grevesmühl
 Nosslin, S. N. — Hoppe
 Nyberg, A. W. — Ramström
 Nyberg, E. — Piltz
 Nyberg, S. M. — Arre
 Nycander, A. H. — Ekman
 Nydal, S. — Munthe
 Nygren, E. A. — Hallberg
 Nylén, C. — Brunnberg
 Nymau, A. — Hägg
 Nyman, A. M. — Smith
 Nystedt, H. E. — Dahlander
 Nyström, A. S. — Grill
 Nyström, E. — Strandberg
 Nyström, M. H. M. E. — von der Burg
 Nöring, M. K. — von Zweigbergk
 Odéhn, H. I. — Almström
 Odéhn, K. — Rettig
 Odelberg, A. W. E. — Dillner
 Odencrants, G. C. S. — Bernström
 Offerman, E. — Berlin
 Ohlson, J. M. — Rettig
 Ohlsson, A. G. — Osterman
 Ohlsson, V. — von Friesen
 Olaisson, G. W. — Montelius
 Olander, E. M. — Adrian
 Olbers, A. J. M. — Sandberg



- Olbers, H. L. — Bring
 Oldevig, G. M. — Juhlin Dannfelt
 Olén, T. R. — Smith
 Olivenbaum, S. W. — Helleday
 Olofsson, A. E. — Beetz von
 Beetzen
 Olsén, C. — Nyström
 Olsen, E. K. — Beskow
 Olsen, M. — Scholander
 Olsson, E. A. S. — Lindman
 Olsson, A. L. — Unger
 Olsson, A. M. — Pleijel
 Olsson, A. V. G. — Psilander
 Olsson, E. — Hyberg
 Olsson, E. — Sylvan
 Olsson, E. M. — Bagge
 Olsson, E. M. C. — Beetz von Beet-
 zen
 Olsson, E. M. L. — von Zweigbergk
 Olsson, G. C. — Beetz von Beet-
 zen
 Olsson, H. — Svenonius
 Olsson, H. M. — Rystedt
 Olsson, H. O. — Krook
 Olsson, H. O. — Ryding
 Olsson, I. M. — Appelberg
 Olsson, K. — Adrian
 Olsson, M. — Brunnberg
 Olsson, S. — Osterman
 Olsson, S. — Westerberg
 Olsson, S. A. — Hygrell
 Olsson, S. A. C. — Wollert
 Ossbahr, A. T. C. M. — Bagge
 Ostberg, A. W. T. — Körling
 von Otter, E. — Dyrssen
 Ottow, E. — Brunnström
 Ouchterlony, S. M. — Rissler
 Owerbeck, M. E. — Ulrich

Paborn, W. E. V. — Sjöblom
 Palassow, A. — Hebbe
 Palin, I. A. — Baad
 Palm, B. E. — Flensburg
 Palmér, E. M. — Sahlin
 Palmgren, E. C. — Nerman
 Palmqvist, N. M. S. E. — Herrlin
 Palmstierna, E. H. M. — Asker
 Passarge, E. F. J. M. — Geijer
 Paulson, N. — Rhodin
 Paulsson, A. F. — Löfgren
 Pay, A. L. — Poignant
 Pedersen, A. C. — Appeltöft
 Pedersen, E. M. — Afzelius
 Pedersen, M. A. — Berlin
 Perez, A. — Munkbell
 Perkins, M. — Crona
 Persdotter, B. — Björkman
 Persson, E. — Erdmann
 Persson, H. G. — Stenkula
 Peters-Krokius, A. A. — Santesson
 Petersén, A. S. T. — Osterman
 af Peterséns, A. M. L. — Ryding
 Peterson, E. L. P. — Holmgren
 Peterson, E. M. — Mebius
 Peterson, G. — Ulrich
 Peterson, G. A. J. — Santesson
 Peterson, G. E. — Hain
 Peterson, G. N. — Faxe
 Peterson, G. V. — Eiserman
 Peterson, J. C. R. — Ryding
 Peterson, M. — Munthe
 Peterson, P. O. A. — Bagge
 Peterson, T. — Lundborg
 Pettersson, C. — Santesson
 Pettersson, C. L. U. — Brogren
 Pettersson, E. C. M. — Liedholm
 Pettersson, S. A. E. — Psilander
 Petré, A. S. A. — Nyström
 Petré, G. M. — Laurin
 Petré, I. M. — Geijer
 Petterson, A. — Flensburg
 Pettersén, E. — Siegbahn
 Pettersén-Rosenvärd, A. I.
 Romberg
 Petterson, E. J. — Richert
 Petterson, E. O. — Lidström
 Petterson, G. E. — Forslund
 Petterson, J. C. — Scheutz
 Pettersson, A. C. — Colliander
 Pettersson, A. W. — Hedén
 Pettersson, A. W. — Kolmodin
 Pettersson, E. B. — Dillner
 Pettersson, E. K. — Landelius
 Pettersson, E. K. — Scheutz
 Pettersson, E. M. — Björkman
 Pettersson, E. M. — Broms
 Pettersson, E. M. T. — Björkman
 Pettersson, G. — Berling
 Pettersson, G. E. L. — Oldenburg
 Pettersson, H. C. — Hoppe
 Pettersson, H. E. — Alzelius
 Pettersson, M. H. C. — Wendt
 Pettersson, M. K. — Lidström
 Pettersson, M. L. — Stridberg

- Pettersson, S. M. -- Bagge
 Pettersson, S. M. -- Psilander
 Petty, E. D. -- Follin
 Pfeiff, A. V. -- Linder
 Pfeiff, E. M. -- Linder
 Pfeil, B. D. S. -- P.-lander.
 Pieper, A. E. W. -- Ullman
 Pihl, L. -- Flensburg
 Pihlgren, A. E. -- Afzelius
 Pihlgren, A. H. C. C. -- Clarholm
 Pikulell, M. A. -- Henschen
 Pilliard, G. M. -- Bagge
 Pilliard, J. M. -- Bagge
 Piscator, B. E. -- Strandberg
 Platen, L. L. -- Koekum
 von Platen, E. F. -- Follin
 Podhorski, J. S. B. -- Nyblaus
 Ponsbach, E. -- von Sydow
 Pontén-Müller, K. -- Stridsberg
 Pontin, M. L. A. -- Landelius
 von Post, A. J. -- Pleijel
 von Post, E. M. -- Thordeman
 Presto, M. M. C. -- Egnell
 Prinzsköld, E. M. W. -- Loven
 Pripp, B. C. E. -- Ekman
 Prytz, S. H. -- Ulmgren
 Pålman, F. B. K. -- Smitt
- Quennerstedt, A. M. -- von Sydow**
 Quensel, E. U. -- Dickson
 Quensel, W. -- Helling
- Raab, U. C. A. M. -- Ahlmann**
 Ramsay, A. -- Leffler
 Ramsay, E. E. -- Palm
 Ramstedt, E. -- Holmgren
 Ramstedt, G. M. V. -- von Sydow
 Ramstedt, H. K. -- Ahlborn
 Ramsten, A. -- Widell
 Raphael, E. J. -- Warburg
 Raphael, I. M. -- Hökerberg
 Rappe, E. M. -- Lagerlöf
 Rathsman, E. C. A. -- Osterman
 Rathsman, E. J. E. -- Egnell
 Rathsman, M. E. -- Forslund
 Reenstierna, M. D. -- Ternstedt
 Regnell, O. M. -- Zander
 Rehberg, M. C. -- Fröding
 von Reis, H. E. -- Sandberg
 Remington-Mellor, H. -- Munthe
 Renström, E. -- Frisell
 Renström, K. G. -- Santesson
- Reuterskiöld, A. G. D. -- Montelius
 Reuterskiöld, A. J. -- Kleberg
 Reuterskiöld, M. L. E. -- Grill
 Rezelius, E. -- Brogren
 Rhodin, A. C. B. O. -- Lehman
 Ribbing I. L. -- Brunenberg
 Ribbing, M. A. E. -- Malmberg
 Riben, D. -- Martin
 Richter, M. L. -- Ekman
 Richter, S. M. A. -- Grill
 Richters, I. J. -- Laurin
 Ridderborg, H. K. W. C. -- Sundin
 Ridderborg, M. L. C. -- Brag
 Rinander, H. E. -- Hökerberg
 Robach, A. C. -- Wählin
 Rodhe, A. V. -- Colliander
 Rogers, E. -- Clarholm
 Roggensack, A. D. S. S. -- Hytén-
 Cavallius
 Rohloff, C. L. M. -- von Zweig-
 bergk
 Ronthel, G. C. -- Eriesson
 Roman, J. J. L. -- Sandström
 Rombez, P. -- Afzelius
 Rosander, A. A. -- Schenström
 Rosberg, F. M. -- Fries-
 Rosell, R. M. -- Berger
 Rosén, D. -- Elfman
 Rosén, E. -- Rogberg
 von Rosen, A. K. -- Bergh
 von Rosen, L. C. -- Loven
 von Rosen, M. J. -- Dickson
 Rosenberg, A. M. L. -- Nyström
 Rosenblad, H. E. R. -- Crona
 Rosenblad, M. -- Afzelius
 Rosenbrock, E. S. C. -- Lied-
 holm
 Rosencrantz, H. F. -- von Fei-
 litzén
 Rosin, L. E. U. -- Pleijel
 Rossander, E. -- Adrian
 Rossander, S. M. -- Linder
 Roth, I. G. -- Berlin
 Rudberg, A. C. -- Ryding
 Rudgren, H. C. -- von Zweig-
 bergk
 Rudolph, L. -- Lovén
 Rundgren, B. J. M. -- Camitz
 Rundström, J. M. -- Egnell
 Rune, S. M. L. -- Leffler
 Runnerström, H. M. -- Stenberg
 Rustad, C. -- Liljewatch

Rutberg, S. W. -- von Sydow
 Ruthenberg, A. -- Rydin
 Ryberg, S. -- Lovén
 Ryberg, S. I. -- Örtenblad
 Rydbeck, A. K. -- Wählin
 Rydberg, B. -- Scholander
 Rydberg, H. -- Neijber
 Rydberg, H. F. -- Martin
 Rydell, P. B. V. -- Bagge
 Rydholm, V. C. -- Egnell
 Rydström, E. V. -- Bergh
 Rye-Lassen, O. -- Kockum
 Rådström, I. -- Schultzberg
 Råhlander, H. F. I. -- Santesson
 Rånlund, H. -- Ullman
 Röing, E. -- Lagerlöf
 Röing, I. L. P. -- Widell
 Rönne, E. -- Smitt

Sahlén, G. A. -- Hain
 Salén, A. -- Abramson
 Salin, B. -- Richert
 Salin-Nilsson, D. E. -- Jungstedt
 Sallberg, A. E. D. -- Lindström
 Salling, M. -- Geijer
 Samson, J. M. -- Ahlsell
 Samuelsson, H. A. -- Rystedt
 Samuelsson, H. J. -- Bodman
 Samuelsson, U. E. -- Hyberg
 Sandahl, H. I. -- Kjörling
 Sandberg, A. G. E. -- Roosval
 Sandberg, E. G. C. -- Bagge
 Sandberg, E. M. V. -- Palander
 Sandberg, I. E. K. -- Swartling
 Sandberg, J. F. -- Hartelius
 Sandberg, K. E. -- Hökerberg
 Sandberg, K. J. M. -- Smith
 Sandberg, M. -- von Proschwitz
 Sandberg, S. -- Trysén
 Sandberg, S. A. -- Appelberg
 Sandberg, T. A. -- Wadström
 Sandblad, C. E. -- Elfman
 Sandbäck, G. A. -- Dymling
 af Sandeberg, A. M. S. K. -- Beck-
 man
 af Sandeberg, E. M. -- Lundblad
 af Sandeberg, M. I. -- von Sydow
 Sandelin, E. C. C. -- Tegnér
 Sandersen, M. -- von Proschwitz
 Sandin, S. A. S. -- Nisser
 Sandlund, E. A. E. -- Alrutz
 Sandsten, J. -- Rissler

Sandsten, S. H. C. -- Grevesmühl
 Sandström, A. C. -- Ekman
 Sandström, A. C. -- Tegnér
 Sandström, C. -- Bratt
 Sandström, E. H. C. K. -- Sidner
 Sandström, K. M. -- Munktell
 Sandström, K. M. G. -- Crona
 Sandvall, E. -- Beskow
 Sasse, H. A. C. -- Martin
 Sauer, C. -- Berling
 Schartau, D. M. -- Knös
 von Schéele, M. A. C. -- Björling
 Schenling, L. H. C. -- Björling
 Scherber, C. E. -- Sylvan
 Schliekau, M. H. -- Björkman
 Schlotfeldt, A. -- Ruben
 Schlüter, E. -- Swartling
 Schmid, H. M. A. M. H. -- Bager
 Schmidt, L. -- Dickson
 (af) Schmidt, F. -- Romberg
 Schouger, I. H. I. -- Lemchen
 von Schoultz, E. M. C. A. -- Ny-
 ström
 Schram, K. -- Kockum
 Schubert, G. E. -- Egnell
 schuberth, A. S. -- Bagge
 Schult, E. C. -- Alrutz
 Schultin, E. S. K. -- Geijer
 Schultz, E. A. N. -- Helleday
 von Schulzenheim, I. L. E. A.
 Erdmann
 Schürer von Waldheim, J. A. B.
 -- Sundholm
 Schwarmann, E. -- Murray
 Schwartz, E. -- Lemchen
 Schwartz, L. A. -- Bagge
 Schwartz, R. M. A. -- von Sydow
 Schwartz, W. -- Kyiberg
 Schönberg, A. M. -- Hylten-Ca-
 vallius
 Schön, J. E. -- Bergh
 Schönecke, G. -- Dybeck
 Schönmeyr, M. -- Wählin
 Scrope-Hutchinson, N. -- Dickson
 Sebardt, E. M. -- Göransson
 Segerdahl, I. -- von Sydow
 Segerstedt, J. A. -- Trysén
 Segersteen, C. S. A. -- Insulander
 Sellberg, A. H. C. -- Hildebrand
 Sellberg, T. -- Henschen
 Sellgren, H. A. -- Bagge
 Sergel, A. A. -- Erdmann

- Setterblad, A. M. E. — Lagerlöf
 Setterwall, E. C. — Lovén
 Shillito, A. R. — Nyström
 Sichel, V. A. — Warburg
 Signeul, E. R. — Ekman
 Silfverdahl, A. M. M. — Santesson
 Silfverskiöld, M. — Afzelius
 Silfverstolpe, A. E. — Gahn
 Silfverswärd, N. P. C. — Jungstedt
 Siljeström, E. G. — Forssman
 Siljeström, L. C. C. — Laurin
 af Sillén, E. M. — Heurlin
 af Sillén, G. — Roos
 Simmons, E. H. — Sjögreen
 Sinclair, A. C. A. — Ekman
 Sirenus, S. — Dyrssen
 Sjöberg, J. C. — Sprinchorn
 Sjöberg, Z. — Santesson
 Sjöblom, E. M. — Scheutz
 Sjöcrona, B. S. W. — Roos
 Sjöcrona, H. C. A. — Roos
 Sjödal, A. V. — Bagge
 Sjögren, A. A. F. — Hartelius
 Sjögren, E. — Insulander
 Slögren, E. F. — Aspelin
 Sjöholm, L. — Insulander
 Sjölander, L. A. V. — Brag
 Sjölin, B. L. G. — Scholander
 Sjöstedt, A. — Kempff
 Sjöstedt, C. J. — Berling
 Sjöstedt, H. M. — Fellenius
 Sjöstrand, A. M. — Piltz
 Sjöström, G. E. — Forssman
 Sjöström, N. — Scholander
 Skjöldebrand, E. — Nyström
 Skjöldebrand, H. E. — Kjellberg
 Skogström, C. — Strandberg
 Skytte af Sätra, E. C. M. — Osterman
 Skärlund, H. K. — Lovén
 Sköldberg, G. — Hernmarck
 Sköldberg, R. V. E. — Brunenberg
 Smedberg, W. B. — Krook
 Smith, C. — Ternstedt
 Sohlberg, E. — Göransson
 Sohlgren, E. L. — Scheutz
 Sparre, I. A. — von Sydow
 Sparre, S. H. — Rydin
 Sparre af Rossvik, S. A. A. M. — Dickson
 Sparre af Söfdeborg, A. E. — Sundin
 Spielmann, A. — Appelloff
 Spolander, A. E. — Fellenius
 Sprödbery, C. — Brogren
 Spånberg, B. W. — von Feilitzen
 Spånberg, G. — Pollin
 Spörck, S. M. — Göransson
 Stackelberg, S. B. — von Zweigbergk
 Stacl von Holstein, H. M. — von Sydow
 Stang, A. — Rydin
 von Stapelmohr, E. M. — Hartelius
 Starbäck, K. M. — Steffen
 Starck, A. — Björnström
 Starck, G. A. — Rystedt
 Stark, J. M. L. — Petri
 Stark, O. A. — Gellerstedt
 Startin, E. W. — Nyström
 Steffanson, A. M. C. U. — Lundberg
 Steffens, M. K. — Wendt
 Steinlein, L. F. A. — Aspelin
 Steinmetz, A. H. W. — Bagge
 Sten, A. L. E. — Scholander
 Stenbeck, M. C. — Bodman
 Stenberg, A. K. A. — Wettergren
 Stenberg, A. M. L. — Dillner
 Stenberg, B. — Helleday
 Stenberg, E. — Landelius
 Stenberg, I. — Tegnér
 Stenfelt, F. L. B. — Appelloff
 Stenfelt, R. M. E. — Bergh
 Stenfelt, T. A. C. — Strandmark
 Stenhoff, J. — Rhodin
 Stenholm, C. — Beckman
 Stenholm, H. V. S. — Santesson
 Stenman, A. M. — Malmsten
 Stenman, F. — Gellerstedt
 Stenqvist, S. L. — Ramström
 Stephens, M. A. B. — von Sydow
 Stiberg, K. M. — Afzelius
 Stiebel, B. — Sachs
 Stjernberg, A. — Svenonius
 Stjernstedt, E. — Holmgren
 Stjernstedt, E. S. — Holmgren
 Stocklassa, H. A. — Eguell
 Stocklassa, M. M. — von Sydow
 Stoker, V. — Hygrell
 Storek, W. C. — Hedin
 Storm, M. D. F. — Rystedt
 Strandberg, E. K. E. — Poignant

- Street, M. — Hägg
 Stråle af Ekna, T. E. G. — Rydén
 Sträng, S. A. — Hyltén-Cavallius
 Ström, A. J. — Liedholm
 Ström, J. — Nyström
 Ström, M. C. — Lindman
 Strömberg, A. E. G. — Camitz
 Strömberg, H. — Dillner
 Strömberg, H. — Henschen
 Strömberg, I. E. — Lilljekvist
 Strömberg, J. U. — Smith
 Strömbom, S. D. C. — Munktell
 Strömman, A. — Rhodin
 Stuhr, E. M. K. — Enhörning
 Stuxberg, H. A. — Leffler
 Ståhlbom, M. C. — Swartling
 Ståhle, C. A. — Wåhlin
 Stålhammar, R. C. E. — von Feilitzen
 Sundbaum, A. — Fellenius
 Sundberg, G. A. A. — Insulander
 Sundberg, H. A. — Smith
 Sundberg, S. — Hain
 Sunde, A. C. — Insulander
 Sundelius, M. A. — Sjögren
 Sundell, A. — Nisser
 Sundeman, S. S. J. — Björkman
 Sundin, E. — Geijer
 Sundin, E. E. — Körling
 Sundius, S. — Afzelius
 Sundler, A. J. — Rydén
 Sundmark, G. C. A. — Lovén
 Sundström, A. K. — Nyström
 Sundström, A. M. — Bernström
 Sundström, E. M. — Gellerstedt
 Sundström, H. C. — Bernström
 Sundström, H. K. — Liljewalch
 Sutour, M. — Colliander
 Swalander, C. S. — Thomaus
 Svanberg, C. T. — Palm
 Svanholm, E. M. — Steffen
 Svanström, A. — Thermanius
 Swedenborg, I. M. L. — Kjellberg
 Svedmark, U. H. — Kleberg
 Svensson, A. — Bergström
 Svensson, A. B. S. — Hoppe
 Svensson, A. N. — Strandberg
 Svensson, E. — Dyberg
 Svensson, H. J. — Elfman
 Svensson, H. J. M. — Unger
 Svensson, H. M. — Stridsberg
 Svensson, I. — Lemchen
 Svensson, M. — Nyström
 Svensson, M. E. — Kjörling
 Svensson, S. — Colliander
 Svensson, T. S. — Ternstedt
 Svinhufvud i Westergötland, G. A. U. — Löfgren
 Svinhufvud i Westergötland, S. S. E. — Rhodin
 Sylvan, A. E. M. — Geijer
 Sylvander, A. M. — Helleday
 Säfstrand, T. U. O. — Smith
 Säterdahl, A. E. — Rogberg
 Säve, M. C. — Heurlin
 Söderbaum, A. — Lené
 Söderberg, E. U. — Stenberg
 Söderberg, H. M. — Nyström
 Söderberg, I. G. — Rhodin
 Södergren, A. H. E. — Rystedt
 Södergren, E. M. C. — Hamberg
 Södergren, V. E. L. — Carlander
 Södergren, W. K. — Laurin
 Söderhielm, B. U. K. — Lundeborg
 Söderhielm, R. I. H. — Grill
 Söderqvist, E. A. — Laurin
 Söderström, A. — Geijer
 Söderström, A. M. — Thomaus
 Söderström, E. — Berlin
 Söderström, E. L. — Sundholm
 Söderström, L. M. — Flensburg
 Sörensen, I. — Liedholm
 Sörensen, L. J. M. — Tranchell
 Sörensen, M. H. — Forsslund
 Taché, A. — Wollert
 Tamm, E. — Murray
 Tamm, K. M. — Swartz
 Taube, A. B. A. — Ahnström
 Taube, S. F. L. — Ahnström
 Tegnér, E. — Ploman
 Tellander, E. M. S. — Hägg
 Tellander, H. M. L. — Brunström
 Tengberg, O. — Wendt
 Tengwall, T. C. — Svenonius
 Terserus, E. — Undén
 Tersmeden, A. M. — Holmgren
 Thalín, V. — Wibom
 Thams, E. I. E. — Lindroth
 Théel, I. S. J. — Dickson
 Thellander, L. W. — Sylvan
 Thiel, S. — Henschen
 Thollander, E. C. — Clarholm
 Thomée, E. H. — Redlund

- Thorberg, E. S. — Holmgren
 Thorell, A. — Unger
 Thorén, A. — Dyrssen
 Thoresson, E. M. — Lundborg
 Thormählen, H. E. — Stenbeck
 Thorn, D. — Dillner
 Thronsen, D. T. B. — Rissler
 Thunberg, E. — Brunnström
 Thunqvist, A. — von Zweigbergk
 Thörn, A. — von Feilitzen
 Tideström, H. K. — Kihlstedt
 Tillander, M. K. S. — Henschen
 Tillberg, E. — Enell
 Tisell, E. A. — Rettig
 Tisell, K. I. C. — Ekman
 Tjernberg, C. W. — Hägg
 Tjerneld, M. J. A. — Tegner
 Tollstedt, O. J. S. — Hökerberg
 Tonkinson, E. — Hök
 Tonning, R. — Erdmann
 Torén, B. F. — Smith
 Torén, N. K. — Selligren
 Tornberg, K. M. — Borelius
 Tornborg, A. M. L. — Broms
 Torssander, H. — Löfgren
 Torssell, M. — Redlund
 von Tossel, M. — Ternstedt
 Tramcourt, K. S. E. — Nerman
 Trapp, I. A. — Sundholm
 Treffenberg, E. S. — Clarholm
 Troberg, E. — Strandberg
 Troili-Petersson, G. A. — Almquist
 Trägårdh, E. C. — Bager
 Trägårdh, H. — Hägg
 Trägårdh, H. A. — Dunér
 Tullberg, I. F. K. S. — Beskow
 Tullberg, T. — Sjöblom
 Törnblom, E. J. — Santesson
 Törnblom, I. R. — Hirsch
 Törnbohm, A. C. — Nehrman
 Törnell, T. H. M. — Knös
 Törnequist, E. M. — Kræpelien
 Törnqvist, C. M. — Hirsch
 Törnsten, S. H. — Colliander
 Ugarph, H. C. F. — Sondén
 Uggla, A. — Bergh
 Uggla, E. — Murray
 af Ugglas, E. A. C. — Löven
 af Ugglas, E. A. L. — Martin
 af Ugglas, M. C. T. L. — Dyrssen
 af Ugglas, S. E. — Sörensen
 Uhr, E. K. A. — Beckman
 Ulf sax, E. M. — Oldenburg
 Unonius, H. F. — Geijer
 Ursell, I. L. T. — Faxe
 Wachtmeister af Johannishus, H.
 E. — Sederholm
 Wade, J. — Smith
 Wadman, M. K. — Centerwall
 Wadstein, T. W. T. — Bergström
 Wärn, A. C. — Geijer
 Wärn, C. — Frisell
 Wärn, M. — Leffler
 Wärn, S. A. — Hedlund
 Vagenius, E. K. — Boustedt
 Wahlborg, H. K. — Unger
 Wahlbäck, M. C. — Rhodin
 Wahlén, A. A. M. — Philip
 Wahlén, E. B. L. — Philip
 Wahlman, H. M. — Asker
 Wahlqvist, A. F. W. — Wallenberg
 Wahlström, I. — Ploman
 Wahlström, M. — Stridsberg
 Walberg, T. I. — Munthe
 Walén, A. E. — Sederholm
 Valentin, L. A. — Levertin
 Wallin, K. — Nystedt
 Wall, K. — Norrman
 Wallander, E. M. — Arborelius
 Wallander, L. G. — Munthe
 Wallberg, G. M. — Forssman
 Wallberg, J. K. — Appelloft
 Wallén, M. M. E. — Hult
 Wallén, A. — Brunnberg
 Wallentin, C. S. — Strandberg
 Wallgren, E. J. — Smitt
 Wallin, A. B. A. — Hoppe
 Wallin, A. D. A. — Wollert
 Wallin, A. E. C. — Lundblad
 Wallin, E. J. — Gentzschein
 Wallin, H. E. E. — Gullberg
 Wallin, M. J. E. — Herrlin
 Wallin, V. E. — Lagerlöf
 Walling, C. E. — Bagge
 Wallis, S. A. — Hök
 Wallman, S. A. — Unger
 Wallmark, M. — Edén
 Wallroth, J. C. — Ekman
 Vallstén, H. B. — Svenonius
 Vallström, M. — Hägg
 Walsh, F. H. — von Zweigbergk
 Warburg, O. — Nyström

- Ward, E. B. — Warburg
 Ware, A. S. — Warburg
 Varenius, A. H. J. — Rhodin
 Warholm, S. M. — Colliander
 Warmark, T. A. — Rhodin
 Watson, A. C. — Ahlsell
 Watz, H. P. — Hafström
 Wedin, J. A. F. — Schultzberg
 Wedin, T. — Bagge
 Weidenhayn, S. — Strandberg
 Weidling, E. M. — Appeltofft
 Velandar, A. K. — Philip
 Welin, S. — Enhörning
 Vendel, K. P. — Rissler
 Wendelin, A. M. — Hebbe
 Wendelin, F. — Kræpelien
 Wendt, E. R. — Ahlmann
 Wennerberg, E. S. — Hamberg
 Wennerberg, H. S. H. — Hamberg
 Wennerholm, E. A. M. Dyrssen
 Wennerström, A. C. — Smith
 Verdeau, M. — Aurelius
 Werlin, O. V. — Smitt
 Werlin-Ohlson, E. L. M. — Hildebrandsson
 Werner, A. R. — Schenström
 Werner, B. M. — Nyström
 Wernersson, C. L. — Colliander
 Wesche, C. L. D. — Aurelius
 Weslien, O. H. A. — Egnell
 Wesmann, S. — Pleijel
 Wessberg, G. M. — Oldenburg
 Wessels, J. — Liedholm
 Vestberg, V. L. P. — Mebius
 Westberg, A. — Hägg
 Wester, M. — Hallberg
 Westerberg, E. M. C. — Swartling
 Westerberg, M. A. — Appelberg
 Westerberg, W. — Dahlander
 Westerdahl, E. M. — Ullman
 Westerlund, B. J. — Berlin
 Westermark, F. A. M. — Bagge
 Westermark, I. M. — Svenonius
 Westermark, S. M. — Asker
 Westerström, A. E. A. — Sandström
 Westervelt, E. — Westerberg
 Westin, E. — Stridsberg
 Westin, M. E. B. — Petri
 Westlund, A. E. — Schenström
 Westlund, H. — Wadström
 Westman, E. E. — Arborelius
 Westman, J. J. — Dillner
 Westrin, K. F. W. — Kjörling
 Whately, W. G. — Nordenson
 Wheeler, G. — Beckman
 Wiberg, E. C. — Kylberg
 Wiberg, H. A. N. — Rhodin
 Wiberg, L. O. — Sundholm
 Wickbom, J. C. — Nehrman
 Wideberg, E. M. — Behm
 Widegren, B. — Egnell
 Videlius, T. — Giron
 Widell-Quiding, M. E. — Retzius
 Widén, K. C. — Öhrwall
 Widman, L. M. — Bring
 Widman, R. — Beckman
 Wiese, L. — Göransson
 Wihlborg, H. M. — Almquist
 Wijk, M. E. — von Sydow
 Wijkander, G. M. — Kockum
 Wikander, G. H. M. — Bergelin
 Viking, O. H. — Siegbahn
 Wikland, A. V. — Stridsberg
 Wiklund, A. J. — Berling
 Wiklund, E. L. — Sundholm
 Wikström, G. C. — Colliander
 Wikström, H. M. M. — Berlin
 Wikström, S. M. C. S. — von Sydow
 Wilcke, G. T. — Geijer
 von Willebrand, A. A. — Fahlbeck
 von Willebrand, A. V. J. — von Rettig
 Willerding, E. C. — Helling
 Williams, A. — Appelberg
 Winberg, E. S. — Kylberg
 Winblad, H. C. — Hafström
 Windahl, P. S. L. — Ryding
 Winkrans, G. I. — Bergh
 Winqvist, B. — Centerwall
 Winslow, H. B. — Beskow
 Wirsén, H. H. — Bergh
 Visén, E. V. — Myhrman
 Wising, A. C. — Nisser
 Wising, E. — Centerwall
 Wising, M. S. — Wallenberg
 Wistrand, E. L. — Kræpelien
 Wiström, J. K. M. — von Zweigbergk
 du Wochel, J. — Bagge
 Wockatz, F. A. G. — Bagge
 Vogt, P. A. — Flensburg

- Wohlfahrt, H. M. — Undén
 Wolf, E. — Ruben
 Wolfbrandt, E. — Lindström
 Vougt, F. A. — Hökerberg
 Vrang, A. S. M. — Geijer
 Wrede af Elimä, H. B. C. M. —
 Petri
 Vretling, K. S. — Thermænius
 Wulff, K. T. — Enhörning
 Wulffhagen, P. C. — Dahlander
 Vult von Stejern. E. S. — Holling-
 worth
 Wykman, J. E. — Mebius
 Wählstedt, E. C. F. — Sjöblom
 Wästfelt, S. S. C. — Bernström

 Zeinwoldt, E. E. — Enhörning
 Zethrin, H. A. F. — Helling
 Zetterberg, E. S. M. — Siegbahn
 Zetterberg, S. L. — Philipson
 Zetterström, A. J. — Erdmann
 Zetterström, E. H. — Sprinchorn
 Zetterström, H. J. N. — Flensburg
 Zetterström, M. S. — Behm
 Ziech, L. C. — Ahlsell

 Åberg, A. L. — Osterman
 Åberg, G. — Ulf
 Åberg, G. C. — Oldenburg
 Åberg, H. — Rystedt
 Åberg, M. — Telander
 Åberg, M. C. — Osterman
 Åberg, M. J. E. — Appelberg
 Åberg, O. E. — Rettig
 Ågren, A. S. — Osterman
 Åhgren, M. — Martin
 Åhlström, S. E. — Hirsch
 Åhrberg, S. M. — Enhörning
 Åkerblom, C. — Hemberg
 Åkerlund, V. — Körling
 Åkesson, E. — Beskow
 Åkesson, K. — Crona

 Ångström, E. K. — Kjellberg
 Årnell, H. E. W. — Aspelin
 Åström, A. A. M. — Hedin
 Åström, B. M. A. E. — Behm
 Åström, E. E. — Rhodin
 Åström, E. W. — Strandberg
 Åström, H. M. — Gellerstedt

 Öberg, A. — Löfgren
 Öberg, A. A. A. — Broms
 Öberg, E. A. T. — Ryding
 Öberg, E. C. — Fryxell
 Öberg, H. M. — Ekman
 Ödmann, G. E. — Grill
 Ödmansson, L. E. C. — Unger
 Öfwerberg, E. L. W. — Munthe
 Öhlen, B. M. M. — Sjöblom
 Öhman, A. — Lundblad
 Öhman, B. — Afzelius
 Öhman, B. — Engströmer
 Öhman, G. W. — Hjortzberg
 Öhman, K. A. — Forsslund
 Öhman, S. — Forsslund
 Öhman, S. — Oldenburg
 Öhrn, J. B. C. — Hjortzberg
 Ölander, A. A. — Laurin
 Ölander, E. J. F. — Geijer
 Örtendahl, K. M. — Engströmer
 Örtenheim, G. H. — Appelberg
 Öst, E. A. — Enell
 Östergren, C. M. — Appelberg
 Östergren, E. — Ulrich
 Östergren, E. P. — Insulander
 Östergren, H. V. — Sylvan
 Österman, E. A. L. — Bratt
 Övergaard, V. — Myhrman

E
6852
.855

7088 1

